

長与の情報をあなたにお届け

広報 ながayo

NAGAYO TOWN
PUBLIC RELATIONS
MAGAZINE 2020

2020 4
April

No
769

2020年度施政方針 P2

2020年度今年の予算 P4

このような事業に取り組みます P6

もうすぐ
いちねんせい



CONTENTS

特集

- 2 施策方針
・当初予算
・主要な施策
- 8 Nagayoの情報通
- 16 町民参加の
地域POWER!!
- 17 長与よかとこめぐり
- 18 子育てランド
子育てガイド
- 23 暮らしの情報
- 30 インフォメーション
(各種イベント・講座情報)
- 31 ガンバリスト
- 32 スポーツ広場
- 33 図書館だより
- 34 健康テラス
- 35 カレンダー
- 36 緊急連絡先
相談窓口

特集

令和2年度
施政方針

新年度の舵取り

3月定例議会にて、吉田町長が令和2年度の施政方針説明を行いましたので、その主な内容についてご紹介いたします。
(全文は、町ホームページに掲載しています。)

昨年1月に迎えた町制施行50周年という大きな節目が、本町の更なる飛躍の契機となるよう、引き続き「子育て」「教育」「健康づくり」を柱に据え、「幸福度日本一のまちづくり」の実現に向けて町政運営を行ってまいります。



総務部

組織編制

▶人事評価制度や職員研修制度を活かした職員の意識改革・資質向上のための人材育成や、時間外勤務の状況、業務量の変化に応じた人員配置を継続して行い、事務事業を処理し得る組織編制を図ります。

消防防災事業

▶長与川が水位情報周知河川に指定されたことに伴い、「洪水ハザードマップ」を作成し、防災対策として活用することで減災へと繋がります。

自治会・各地区コミュニティ活動

▶自治会や、各地区コミュニティの活動を支援するとともに、情報発信を行い、加入促進に努めます。

交通安全対策

▶交通安全教育や体験型の講習会を開催し、特に子どもと高齢者を交通事故から守る施策を行います。また、高齢者の運転免許証自主返納を推奨し、高齢運転者による交通事故の減少に努めます。

財産管理

▶調達方法の見直しによる経費削減と低・未利用地の売却による自主財源の確保を図ります。

広報広聴

▶長与町ホームページのリニューアルに着手し、誰もが情報や機能を利用しやすくするとともに、スマートフォンやタブレット端末にも対応できるようにします(令和3年4月公開予定)。

企画財政部

適切な進行管理による計画の推進

▶総合計画の最終年度となるため、これまでの取組を検証するとともに、

町民意識調査やワークショップを通して頂いた意見を踏まえ、次期計画を策定します。併せて「まち・ひと・しごと創生総合戦略」についても、総合計画と一体的に策定します。

公共施設マネジメント

▶劣化状況調査の結果を踏まえ、優先度の高いものから修繕・補修を実施するとともに、個別施設計画を策定します。

財政運営

▶継続的に事業の見直しを図りながら、効率的かつ効果的な財源の配分を行い、持続可能な財政運営の堅持に努めます。

収納推進

▶安定的な税収確保のため、法令に基づいた滞納整理を進めます。

住民福祉部

住民窓口

▶マイナンバーカードを利用したコンビニ交付サービスの開始や、様々な利便性の向上に伴い、カードのより一層の普及に努めます。

廃棄物処理

▶安全かつ適正なごみ処理に努めるとともに、ごみの減量化や資源の循環を進めるため、地球温暖化対策と併せて、ごみの分別や廃棄物の適正処理などの啓発を促進します。

子育て支援環境の整備

▶昨年度策定した「第2期子ども・子育て支援事業計画」に基づき、計画的に事業を実施します。特にニーズの高い0～2歳児の保育の受け入れ体制については、関係機関との協議、及び施設の整備を行い、保育の受け皿確保に努めます。

こども福祉医療費

▶小中学生を対象としたこども福祉医療費について、利便性の向上を図るため、4月より現物給付を実施します。

子育て支援センター

▶父親を含めた利用者の利便性向上のため、定期的に日曜開館を実施します。

高齢者福祉

▶地域と連携した高齢者の見守り活動をはじめ、多重的な見守り施策を推進します。また、地域と密着した機関・団体との情報交換・共有を常に図りながら地域福祉の推進に努めます。

健康保険部

健康づくり

▶「健康ポイント事業」では、官民連携により事業を拡大します。また、高齢者の健康増進の取組として、高齢者の保健事業と介護予防事業を一体的に実施し、効率的かつ効果的に推進します。

国民健康保険

▶特定健診のPRなどの強化を図り、受診率の向上に努めます。

介護保険

▶在宅医療と在宅介護の提供体制の構築に向け、「長与町在宅医療・介護連携推進協議会」を中心に、多職種間の連携や情報共有を図るとともに、住民への周知活動や相談体制を推進します。

認知症施策

▶認知症の人や家族への支援に加え、「認知症サポーター」の養成など地域の方の交流や理解、事業のPRを行っていきます。

介護予防事業

▶「長与町老人福祉・第7期介護保険事業計画」の最終年度となるため、次期計画の策定を行います。

建設産業部

農業

▶特産品である柑橘の品質向上対策や優良苗木への更新事業を継続して行います。また、野菜苗などの購入を補助し、農産物直売所における更な

る商品の充実を図り、農家の所得向上に繋がります。

水産

▶大村湾での稚魚の放流や漁業後継者の育成に繋げるカキの養殖体験などを展開します。

商工観光

▶商店街の賑わいを創出し、新たな創業を支援するため、「チャレンジショップ」への取組を継続して実施します。また、町内事業者の経営安定と販売力向上に向け、引き続き西そでの商工会と連携し、各種支援事業を展開します。

町道の維持管理

▶長寿命化修繕計画に基づき、橋梁の詳細点検・修繕を行い、維持管理コスト削減に努めます。また、町道も計画的な舗装の補修・打ち替えを行います。

公園

▶憩いと安らぎの場となるように、施設の長寿命化を図るなど、計画的な維持管理に努めます。

都市計画

▶都市計画道路西高田線については、交通の円滑化と歩行者の安全確保に向け、引き続き事業を進めます。

高田南土地区画整理事業

▶受託施行者である県が、事業の早期完成に向けた一括施工に関する契約を締結したことから、引き続き県と緊密に連携し、一日も早い工事完成を目指します。

教育委員会

教育環境の充実

▶ICTを基盤とした先端技術などを効果的に活用した「GIGAスクール構想」を推進するため、小・中学校における高速大容量のネットワーク環境(校内LAN)の整備を行います。また、学校施設の安全性を確保するため老朽化対策に取り組めます。

学校教育

▶学校、家庭、地域が一体となったコミュニティスクールを実施します。また、「校務支援システム」を本格稼働し、教職員の業務負担を軽減させ

ることで、教職員が子どもと向き合う時間を、より多く確保できるよう努めます。

生涯学習

▶各種講座や自主グループの活動を通じ、人づくり・地域づくりを進めます。

青少年育成事業

▶「地域子ども教室」はこれまでの3か所に1か所を加えて、4か所で実施します。また、「通学合宿」についても継続して行います。

文化芸術の振興

▶町民文化ホールの音響設備の入替を行うための設計業務を実施します。

スポーツ振興

▶2020東京オリンピックの聖火リレーを実施し、オリンピックを盛り上げていきます。また、運動公園広場の整備を実施します。

水道局

水道事業

▶老朽化した施設の更新、配水管などの布設替えにより計画的な耐震化を図るとともに、共同浄水場設置の可能性について検討します。

下水道事業

▶長与町浄化センターにおいて水処理施設の高度処理化を進めるとともに、長寿命化計画に基づき水処理施設の改築更新を実施します。また、管路施設では、老朽化した施設の修繕や更新に取り組みます。このほか、維持管理業務において、包括的民間委託とすることで効率的・効果的な維持管理を行います。

組織一丸となって「幸福度日本一のまちづくり」に邁進して参りますので、議会をはじめ、町民の皆様のご理解とご協力を賜りますようお願い申し上げます。

特集

2020年度

今年の予算

3月定例会で、令和2年度の予算が可決されました。
町の会計についてご紹介します。



問 財政課 ☎801-5783

令和2年度予算が町議会3月定例会で可決されました。

本年度の一般会計の予算は133億7,516万円で、昨年度より4.6%増加しました。歳入のうち、自ら確保できる町税などの収入（自主財源）の割合を45%、国・県からの補助金、町債（町の借金）など、他に依存する収入（依存財源）の割合を55%と見込んでおり、昨年度よりも依存財源の割合が増加し、町の収入の半分以上を国・県や借金などに頼らざるをえない状況となっています。

歳出では、福祉に係る経費である民生費の割合が43%と最も大きく、次いで土木費、総務費の順に大きくなっています。

本年度は町長改選期にあたるため、人件費・公債費などの義務的経費や継続事業に係る経費、年度当初から実施する必要がある事業の経費を中心に編成し、政策的な経費は最小限とした骨格予算として編成しています。なお、政策的な経費については今後補正予算において計上する予定です。

一般会計

133億7,516万円

自主財源 45% (昨年度比△5%)
依存財源 55% (昨年度比+5%)

特別会計

特定の事業を行うため一般会計とは経理を別にして設けているもので、町には以下の事業があります。

会計名	予算額
駐車場事業特別会計	734万円
土地区画整理事業特別会計	12億8,668万円
国民健康保険特別会計	39億6,709万円
後期高齢者医療特別会計	5億3,726万円
介護保険特別会計	
保険事業勘定	33億1,820万円
介護サービス事業勘定	2,752万円

企業会計

民間の事業と同じようにその事業によって得られる収入で支出をまかなう独立採算を原則としていて、町には水道事業と下水道事業があります。

水道事業

	収入	支出
収益的収支 ※主に維持管理関係	7億8,767万円 (内料金6億8,623万円)	7億6,028万円
資本的収支 ※主に設備投資関係	1億5,345万円	3億6,755万円

下水道事業

	収入	支出
収益的収支 ※主に維持管理関係	9億8,988万円 (内使用料6億5,451万円)	9億5,633万円
資本的収支 ※主に設備投資関係	3億663万円	5億9,362万円

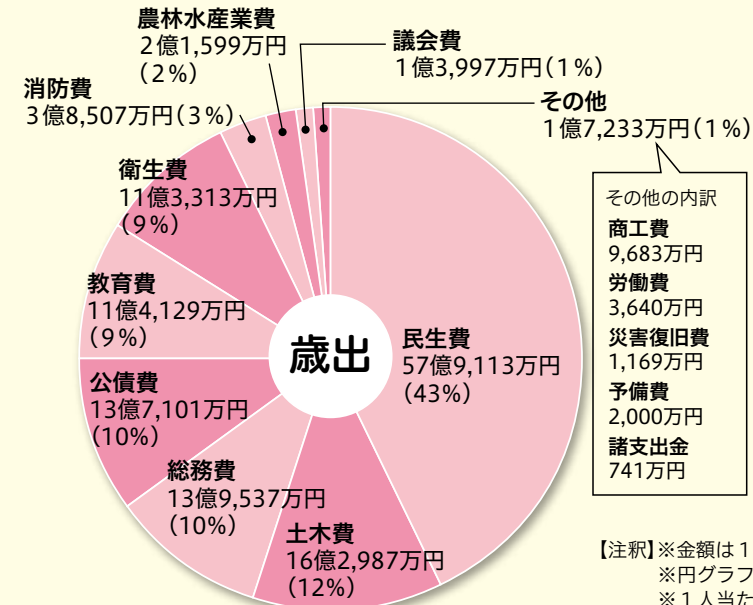
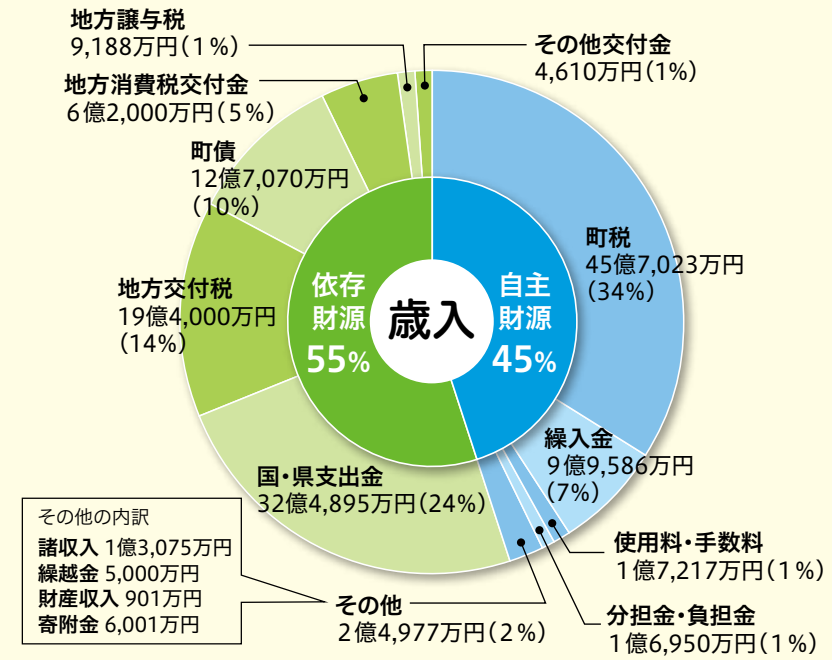

【注釈】※金額は1万円未満を端数処理しています。
※円グラフの()は全体に対する割合です。
※1人当たりの町税負担額および支出額は令和2年2月末現在の住民基本台帳人口(41,524人)で計算しています。

町民1人あたりの
町税負担額
110,062円

町民税
57,964円

固定資産税
37,158円

都市計画税
7,254円

町たばこ税
5,057円

その他
2,629円

町民1人あたりの
支出額
322,107円

民生費
139,465円

土木費
39,251円

総務費
33,604円

公債費
33,017円

教育費
27,485円

衛生費
27,289円

消防費
9,273円

農林水産業費
5,202円

議会費
3,371円

その他
4,150円

町税の内訳

種類	予算額	割合
町民税	24億689万円	18%
固定資産税	15億4,293万円	11%
都市計画税	3億123万円	2%
町たばこ税	2億1,000万円	2%
軽自動車税	1億913万円	1%
入湯税	5万円	-

町税	町が課税し徴収する税金
繰入金	基金（町の貯金）の取崩しや他会計から受け入れる資金
分担金・負担金	町の事業に対し利益を受ける人などから徴収するお金
国・県支出金	国や県からの補助金や委託金
地方交付税	全国の市町村が同水準の行政事務を行えるよう国から交付されるお金
町債	町の借入金

民生費	社会福祉、児童福祉、保育所、老人福祉費など
土木費	道路、河川、港湾、都市計画、住宅経費など
総務費	選挙、戸籍、徴税、広報、統計、監査費など
公債費	町の借入金の返済
教育費	小学校、中学校、生涯学習、スポーツ関係経費など
衛生費	健康増進、環境衛生、ごみ関係経費など
消防費	消防、防災対策経費など
農林水産業費	農業委員会、農業振興、林業、水産業費など
議会費	議会運営費など

このような事業に取り組めます

令和2年度一般会計当初予算に計上した事業のうち、新規事業や特に重点を置いて取り組んでいく主な事業について、5つの分野に分けて紹介します。

1 子どもを産み育てやすい環境づくり

福祉医療費助成事業 1億2,704万円

子育て世代ならびにひとり親世帯の経済的支援を図るための福祉医療費について、小中学生の医療費についても、支給方法を償還払いから現物給付へ移行します。

幼児教育無償化事業 1億33万円

子育て世代の経済的負担の軽減と、幼児教育の機会保障のためにスタートした幼児教育・保育の無償化について、制度周知ならびに施設等利用給付費の適正給付に努めます。



発達支援事業（ひばり学級） 1,899万円

ひばり学級で実施している療育支援活動について、発達に関する相談や療育支援を推進するために、人員体制を強化し更なる充実を図ります。

保育所等整備の助成 2億6,135万円

保育の受け入れ体制について、私立幼稚園の施設整備を行い、幼稚園から認定こども園へ移行することで保育の受け皿確保を図ります。

長与北小学校校舎外壁改修工事 1億700万円

老朽化した長与北小学校校舎の安全性を確保し、教育環境の改善を図るため、外壁改修工事を行います。

2 安定した雇用の場の確保

小規模企業支援事業 5,477万円

町内事業所や町内での創業希望者への支援とし、金融機関と協力した低利融資や利子・信用保証料に対する補助を実施します。

生産性の向上とブランド化促進事業 247万円

柑橘の優良系統への品種更新・改植や透湿性被覆資材などによる高品質果実の生産に対する補助を行います。



高齢者就業機会確保事業費補助金 817万円

高齢者の就業機会の確保のため、シルバー人材センターへ補助を行います。

新規 地域産業雇用創出チャレンジ支援事業 400万円

雇用の増加に直接寄与する事業拡充を行う民間事業者などに対して、その事業資金の一部を助成します。



3 安心して住み続けられる環境の整備

健康ポイント事業 833万円

「歩く」「健診を受診する」などの健康活動を行うことで町内商品券などと交換可能な健康ポイントを獲得できるという「楽しみ」と「健康」を同時に手に入れる事業を実施します。



新規 高齢者の保健事業と介護予防の一体的実施 472万円

高齢者の健康寿命の延伸を図ることを目的として、保健事業と介護予防事業の一体的な取り組みにより、健康課題の把握、分析および個別支援などを実施します。

老人クラブ補助金 402万円

高齢者の生きがいや健康づくりを推進し、明るい長寿社会の実現と保健福祉の向上に資するため、老人クラブ活動に対する助成を行います。

東京2020オリンピック聖火リレー事業 248万円

東京2020オリンピック開催にあたり、長与町で聖火リレーを実施します。

4 観光・移住・シティプロモーションの振興

長与シーサイドマルシェ補助事業 100万円

個性豊かな店舗が集まる長与シーサイドマルシェを開催し、長与町の生產品の周知や地域の活性化、交流人口の増加を図ります。



移住促進事業 235万円

県および県内の市町と協働して「ながさき移住サポートセンター」の運営を行うとともに、県外における移住相談会の実施や、東京圏から移住し、対象企業へ就職した方に対する補助を行うなど、Uターン希望者の本町への移住を促進します。

結婚相談事業 160万円

結婚を希望する者に対して、結婚について気軽に相談できる場および出会いの機会を提供し、結婚を促進することで定住人口の増加を図るとともに、福祉の増進と地域の活性化を目的に、県等との広域的な連携を含めて実施します。

5 安全・快適・便利な暮らし

新規 洪水ハザードマップ作成事業 417万円

令和元年度に長与川が水位情報周知河川に指定されたことに伴い、町においても洪水ハザードマップを作成します。

高田南土地区画整理事業 9億817万円

高田南土地区画整理事業の推進を図るため、土地区画整理事業特別会計へ繰出金を支出します。





平成30年度 財務書類の概要

問 財政課 ☎801-5783

財政の全容を正確に把握し、財政の健全化を図るため、地方公共団体は総務省通知に基づき民間企業の手法を応用した財務書類を作成し公表しています。

このたび、本町において「統一的な基準」により平成30年度決算における財務書類を作成いたしましたので、その概要をお知らせします。



※数値は下記に示す町のすべての会計の合計です。四捨五入しているため一致しない部分があります。

財務書類の対象となる会計

- ・一般会計
- ・駐車場事業特別会計
- ・土地区画整理事業特別会計
- ・国民健康保険特別会計
- ・介護保険特別会計（保険事業勘定）
- ・介護保険特別会計（サービス事業勘定）
- ・後期高齢者医療特別会計
- ・水道事業
- ・下水道事業

※財務書類は町ホームページでもご覧いただけます。

【行政情報】→【財政状況】→【財務書類】

貸借対照表

(単位：百万円)

【資産の部】		【負債の部】	
項目	金額	項目	金額
[1] 固定資産	63,115	[1] 固定負債	22,365
(1) 有形固定資産	59,345	① 地方債など	15,742
① 事業用資産	19,484	② 退職手当引当金	579
② インフラ資産	37,145	③ その他	6,045
③ 物品	2,715	[2] 流動負債	2,270
(2) 無形固定資産	335	① 1年以内償還予定地方債など	1,572
(3) 投資その他の資産	3,435	② 未払金	167
① 投資および資産金	46	③ その他	530
② 長期延滞債権	260		
③ 基金	3,125		
④ 徴収不能引当金	▲12		
⑤ その他	16		
[2] 流動資産	5,786		
① 現金預金	3,887		
② 未収金	86	負債の部合計	24,635
③ 財政調整基金など	1,722		
④ 徴収不能引当金	▲1	純資産の部	
⑤ その他	92	純資産の部合計	44,266
資産の部合計	68,901	負債・純資産の部合計	68,901

概要

平成31年3月31日現在に保有する資産、負債、純資産を表したものです。町ではこれまでに689億円の資産を形成してきており、そのうち、純資産である443億円については、これまでの世代の負担で支払いが済みであり、負債である246億円について、これからの世代が負担していくことになります。



行政コスト計算書および純資産変動計算書

(単位：百万円)

項目	金額
1 経常費用 計(行政コスト総額)	18,299
① 人件費	2,127
② 物件費	4,600
③ その他の業務費用	309
④ 移転費用	11,263
補助金など	2,820
社会保障給付	8,442
他会計への繰出金	0
その他の移転費用	1
2 経常収益	1,649
3 臨時損失	28
4 臨時利益	43
純行政コスト	16,635
5 財源(経常費用－経常収益)	17,579
① 税収など	10,746
② 国県など補助金	6,833
本年度差額	944
6 資産評価差額	0
7 無償所管替など	40
8 その他の純資産変動額	9
本年度純資産変動額	994
前年度純資産変動額	43,272
本年度末純資産残高	44,266

概要

「行政コスト計算書」は、1年間の行政運営に係るコストのうち、人件費や福祉サービスなど資産形成に結びつかない行政サービスに要したコストを表したものです。

また「純資産変動計算書」は純資産(過去の世代や国・県が負担した将来返済しなくてよい財産)が年度中にどのように増減したかを表示したものです。

資金収支計算書

(単位：百万円)

項目	金額
(イ) 業務活動収支(④－③＋②－①)	2,133
① 業務支出	16,615
② 業務収入	18,754
③ 臨時支出	5
④ 臨時収入	0
(ロ) 投資活動収支(②－①)	▲1,391
① 投資活動支出	2,341
② 投資活動収入	951
利払後基礎的財政収支(イ＋ロ)	743
(ハ) 財務活動収支(②-①)	▲465
① 財務活動支出	1,750
② 財務活動収入	1,285
1 本年度資金収支額(イ＋ロ＋ハ)	277
2 前年度末資金残高	3,287
3 比例連結割合変更に伴う差額	－
4 本年度末資金残高(1＋2)	3,565

概要

1年間の資金の増減を、「業務活動収支」、「投資活動収支」、「財務活動収支」に区分し表示したもので、どのような活動に資金が必要

町では行政コストの発生とそれに伴う純資産の変動との関係性をわかりやすく示すため、行政コスト計算書と純資産変動計算書を結合した計算書を採用しています。

平成30年度の行政コストの総額は183億円です。行政サービスの利用に対する対価として町民の皆さんに負担いただいた使用料や手数料などの経常収益は16億円になります。

行政コストの総額から経常収益を引き、これに臨時損失と利益の差額を加えた純行政コストは166億円で、この不足分は町税や地方交付税などの一般財源や国・県補助金でまかっています。

純行政コストと財源に資産評価差額、無償所管替などを加減した本年度純資産変動額は10億円であり、将来返済しなくてよい財産が増加したことになります。

項目の説明

- 経常費用
 - ・人件費…職員給与や議員報酬など
 - ・物件費…備品や消耗品、施設などの修繕に係る経費や事業用資産の減価償却費など
 - ・その他の業務費用…地方債、関係団体の借入金の償還利子や徴収不能引当金繰入額など
 - ・移転費用…町民への補助金や児童手当などの社会保障費など
- 経常収益…公共施設を使用した際に徴収する使用料、証明書の発行手数料など
- 臨時損失…災害復旧事業費、資産の除売却損など臨時に発生するもの
- 臨時利益…資産の売却益など臨時に発生するもの
- 財源
 - ・税収など…町税や税の交付金、特別会計の保険料などの収入など
 - ・国県など補助金…国や県からの補助金収入
- 資産評価差額…有価証券などの評価差額など
- 無償所管替など…無償で譲渡または取得した固定資産の評価額など

であったかを表したものです。

平成30年度は3億円の資金が増加しており、期末資金残高は36億円になりました。

利払後基礎的財政収支は7億円となっており、この収支はゼロ以上であれば公債(借金)に依存しない財政運営が行われたと判断されるものです。

項目の説明

- 業務支出…行政サービスを行う中で、毎年度継続的に支出されるもの(人件費、物件費など)
- 業務収入…行政サービスを行う中で、毎年度継続的に収入されるもの(町税、保険料、使用料など)
- 臨時支出…行政サービスを行う中で、臨時的に支出されるもの(災害復旧事業費など)
- 臨時収入…臨時的に収入されるもの(資産の売却収入など)
- 投資活動支出…公共施設や道路整備などの資産形成、投資や貸付金などの金融資産形成に支出したもの
- 投資活動収入…公共施設の資産形成の財源に充てられた補助金収入、土地などの固定資産の売却収入など
- 財務活動支出…地方債や借入金などの元本の償還
- 財務活動収入…地方債や借入金の収入



新型コロナウイルス感染症対策について

問 長与町感染対策本部
事務局 健康保険課 ☎801-5820

■新型コロナウイルスに感染しないようにするために…

長与町内でも新型コロナウイルスの感染者が確認されています。

町民の皆さまは、引き続き「手洗い」や「マスクの着用」を含む「咳エチケット」、長時間混雑した場所への外出を避けるなどの感染症対策に取り組んでいただきたいと思います。

<正しい手の洗い方>

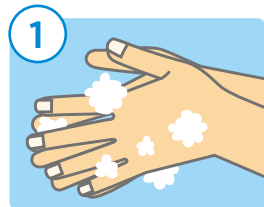

流水でよく手をぬらした
後、石けんをつけ、手のひ
らをよくこすります。



手の甲をのばすようにこ
すります。

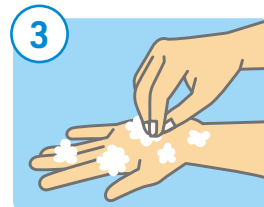

指先・爪の間を念入りに
こすります。

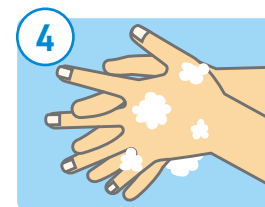

指の間を洗います。



親指と手のひらをねじり
洗います。



手首も忘れずに洗います。

手洗いの前に

- ・爪は短く切っておきましょう
- ・時計や指輪は外しておきましょう

石けんで洗い終わったら、十分に水で流し、清潔なタオルやペーパータオルでよく拭き取って乾かします。

<3つの正しい咳エチケット>



マスクを着用する
(口・鼻を覆う)

ティッシュ・ハンカチで
口・鼻を覆う

袖で
口・鼻を覆う

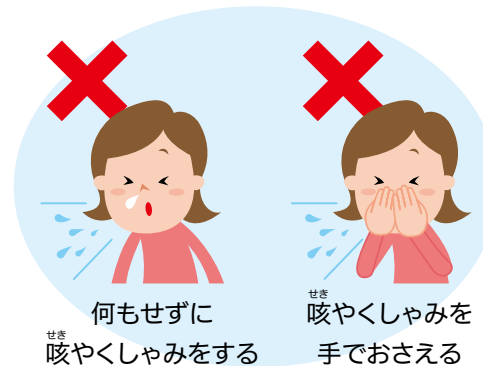

何もせずに
咳やくしゃみをする

咳やくしゃみを
手でおさえる

○相談する目安は？

風邪の症状や37.5度以上の発熱が4日以上続く方(高齢者の場合は2日程度)もしくは、強いだるさ(倦怠感)や息苦しさ(呼吸困難)がある方は直ちに相談ください。

○相談するところは？

症状がある方:長与町の場合は、下記にご相談ください。(9時から17時30分まで)

西彼保健所(平日) ☎095-856-5059

長崎県相談センター(土日祝祭日) ☎080-3565-2602、☎080-3499-8865



＼お待たせしました／4月13日(月)から第3期参加受付開始！
健康ポイント事業 貯めんば損たい！「ながよミクンポイント」
努力次第で最大5,000円相当の商品を獲得できるかも！？

申・問 健康保険課ミクンポイント窓口 ☎894-1215

健康ポイント事業って？

歩くこと、健康診断を受けることなどでポイントを獲得して、貯めたポイントを商品券などの商品と交換できます。参加して取り組むことで健康につながり、経済的にもお得になる、一石二鳥の事業です。

普段運動をしていない方、健診の数値が気になり始めた方はもちろん、普段健康を意識していない方も、ぜひ参加して健康づくりの習慣をつけましょう！

平成30年度から開始した本事業。
今年度が3年目の事業見直しです。
今後、事業が継続するか終了するか
はあなたの取り組み次第？！



ポイントミクン

対 下記のいずれかを満たす方

- 町内に住所を有し、今年度20歳以上になる方
- 町内の「ながよ健康のまち応援団」に入団している事業所に勤務し、今年度20歳以上になる方

定 今年度60歳以下の方 先着250人

今年度61歳以上の方 先着250人

料 無料

申 説明会免除コース ①電話、窓口で参加申込みをし、歩数計の受取日を指定。
(5月7日(金)以降 平日9時～17時30分)

②受取日に来庁し、体組成測定。

③ガイドを読んで自分で歩数計をセットし参加開始。

説明会参加コース 電話、窓口で参加説明会へ参加予約。



参加説明会 (必ず予約が必要です)

定 各日先着30人(定員に達し次第受付終了)

☑ 予約開始 4月13日(月)～(電話予約)

日にち	会場	10時～10時50分	11時～11時50分	14時～14時50分	15時～15時50分
5月12日(火)	健康センター3階	○	○	○	○
5月15日(金)	水道局3階	○	○	○	○
5月23日(土)	水道局3階	○	○	—	—

※当日の受付は、開始時間の30分前からです。※体組成測定は裸足で行います。裸足になれる服装でお越しください。





長与町長選挙のお知らせ

問 選挙管理委員会 ☎801-5781

投票日：4月26日㊿執行予定 7時～20時

【投票できる方】

- 投票日当日満18歳以上(平成14年4月27日以前に出生した方)で長与町の選挙人名簿に登録されている方
- 長与町に令和2年1月20日以前に転入し、引き続き住所を有している方

※投票日当日までに町外に転出された方は投票できません。

【投票に必要なもの】

投票所入場券が届いていれば持参してください。

※入場券がなくても本人であることが確認できれば投票できます。

※入場券は4月21日㊿発送予定です。

※ご持参いただいた鉛筆(黒色)を使用することができます。

【期日前投票ができます】

投票日に、仕事や旅行などで投票所に行けないときは、期日前投票をご利用ください。

時 4月22日㊿～25日㊿予定 8時30分～20時
※土曜日も投票できます。

所 役場1階町民ホール

【選挙公報】

時 4月24日㊿配付予定

新聞折込の方法により配布します。また、役場や公民館などの公共施設にも備え置きますのでご利用ください。

親子で一緒に投票所に行きましょう！

選挙権のない18歳未満の子どもについても、有権者の同伴であれば投票所内に入ることができます。「子どもの頃に親が行く投票について行った経験がある人」は、投票について行った経験がない人より将来の選挙において投票をする傾向があります。未来を担う子供たちの主体的な政治参加のため、積極的に親子で一緒に投票所に行きましょう。(投票所内では、係員の指示に従ってください)

平成30年度情報公開・個人情報保護制度実施状況

問 総務課行政係 ☎801-5781

町では、町民参加による開かれた公正で民主的な町政を推進するため、情報公開制度を実施しています。

また、町民の皆さまの権利利益を保護し、町民に信頼される公正で民主的な町政を推進するため、個人情報保護制度を実施しています。

情報公開制度実施状況

1. 公文書開示請求にかかる処理状況

区分	開示請求	処理状況						
		開示	部分開示	非開示	存否応答拒否	文書不存在	請求却下	取下げ
件数	24件	13件	10件	0件	0件	0件	0件	1件

※部分開示とは、文書の一部に個人情報を含んでいるものです。

2. 公文書開示請求の実施機関別内訳

実施機関	町長部局					教育委員会	公営企業(上・下水道)	議会	合計
	総務部	企画財政部	建設産業部	住民福祉部	健康保険部				
件数	10件	2件	3件	0件	2件	4件	2件	1件	24件

個人情報保護制度実施状況

町が保有する個人情報を適正に取り扱うため、実施機関が個人情報を取り扱う事務を開始しようとするときや、その内容の変更などをするときには、町長に届け出ることとされています。

1. 平成30年度個人情報取扱事務の登録件数

実施機関	町長部局						教育委員会	選挙管理委員会	監査委員	農業委員会	上・下水道事業	議会	合計
	総務部	企画財政部	建設産業部	住民福祉部	健康保険部	会計							
件数	34件	139件	71件	192件	67件	5件	428件	26件	2件	51件	41件	2件	1,058件

2. 個人情報開示請求の処理状況

区分	開示請求	処理状況						
		開示	部分開示	非開示	公文書不存在	存否応答拒否	請求却下	取下げ
件数	7件	1件	2件	1件	3件	0件	0件	0件

※自己に関する個人情報の訂正請求、削除請求、目的外利用などの中止請求はありませんでした。

3. 個人情報開示請求の実施機関別内訳

実施機関	町長部局		合計
	住民福祉部	健康保険部	
件数	5件	2件	7件

審査請求の状況

実施機関の不開示決定や部分開示決定などに対し、請求者から審査請求があったときに、その決定が適当かどうかについて、公平な立場で審査する救済機関として、行政不服審査会が設置されています。委員は5人以内の学識経験者で構成されています。平成30年度の情報公開制度及び個人情報保護制度に係る審査請求はありませんでした。



マイナンバーカード臨時窓口について

問 住民環境課住民係 ☎801-5825

マイナンバーカードのお手続きのための臨時窓口を下記のとおり開設します。お仕事や部活などで平日の開庁時に来庁が難しい方などぜひご利用ください。なお、マイナンバーカード専用の窓口となっておりますので、証明書の発行や住所異動のお手続きは受付できませんので、ご了承ください。

各お手続きに15分ほどかかります。窓口の混雑が予想されますので、お時間には余裕を持ってお越しください。

所 役場住民環境課住民係(役場正面玄関利用)

時 ●4月12日㊿、5月10日㊿ 9時～12時30分
●4月22日㊿、5月27日㊿ 17時30分～20時(最終受付19時30分)

取扱業務	必要なもの
マイナンバーカード申請	●本人確認書類(※) 当日申請に使用する顔写真を無料で撮影します。
マイナンバーカード交付	●本人確認書類(※) ●通知カード ●個人番号カード交付・電子証明書発行通知書兼回答書 対象の方には「個人番号カード交付のご案内」を送付しています。内容をご確認のうえ、来庁してください。
有効期間満了に伴うマイナンバーカードまたは電子証明書の更新	●マイナンバーカード ●暗証番号 対象の方には更新のご案内が送付されています。電子証明書の更新手続きには、カード交付時にご本人様が設定した暗証番号の入力が必要となりますので、事前にご確認ください。
マイナンバーカードの継続利用または券面事項更新(転入・転居後カードの更新手続きをしていない方)	●マイナンバーカード ●暗証番号 更新手続きには、カード交付時にご本人様が設定した暗証番号の入力が必要となりますので、事前にご確認ください。
通知カード記載事項変更	●通知カード ●本人確認書類(※)
通知カード受領	●本人確認書類(※)
通知カード再交付申請	●本人確認書類(※) ●手数料500円

(※)本人確認書類とは…A書類1点 または B書類2点

A書類	運転免許証、住基カード、旅券、障害者手帳などの公的な顔写真付き身分証明書
B書類	保険証、介護保険証、年金手帳、原爆手帳、学生証、社員証、通帳、福祉医療受給者証など(氏名+生年月日または氏名+住所が記載されたもの)

時津警察署で受講できる運転免許更新時講習などが変更となります

問 時津警察署交通課 ☎881-0110 運転免許試験場 ☎0957-53-2128

4月1日に長崎運転免許センター(長崎警察署の新庁舎に併設)が開設されたことに伴い、時津警察署で受講できる運転免許更新時講習などが以下のとおりに変更となります。

●時津警察署での手続きの場合(4月1日から)

更新時講習は、優良講習(30分)のみの実施となります。一般講習(1時間)・違反講習および初回講習(2時間)の方は、時津警察署で更新申請を受け付けることはできませんが、運転免許試験場または一部の警察署に行き受講いただくこととなります。

●運転免許試験場での手続きの場合

すべての更新申請受付および高齢者講習を除く更新時講習を実施します。

※運転免許証更新連絡書にも講習区分に応じた受付場所・時間などを記載していますので、ご確認ください。

●長崎運転免許センターで手続きの場合(4月2日から)

すべての更新申請受付および高齢者講習を除く更新時講習を実施しますが、時津警察署で更新申請した方の更新時講習は実施しません。

●新免許証の交付

時津警察署で更新申請した方は、時津警察署での後日の交付となります。

長崎運転免許センターおよび運転免許試験場で更新申請した方は、即日交付を受けることができます。



オープンデータカタログサイトを公開しました

問 政策企画課 ☎801-5661

長与町は、長崎市・長与町・時津町で構成する「長崎広域連携中枢都市圏」の取組の一環としてオープンデータカタログサイトを共同で公開しました。このサイトでは、町が保有するデータを、2次利用可能なデータ形式で公開しています。

主な公開データ

- AED設置箇所一覧
- 指定緊急避難場所一覧
- 地域・年齢別人口
- 公共施設一覧
- 子育て施設一覧
- など

オープンデータサイト

- 長与町オープンデータカタログサイト URL <http://nagayo.bodik.jp/>
- 長崎広域連携中枢都市圏オープンデータカタログサイト URL <https://odcs.bodik.jp/nagasaki-toshiken/>



※オープンデータとは

国や地方公共団体が保有するデータのうち、誰もが規約の範囲内で容易に利用(加工、編集、再配布など)できるよう、以下のいずれの項目にも該当する形で公開されたデータのことです。

1. 営利目的、非営利目的を問わず二次利用可能なルールが適用されたもの
2. 機械判読に適したもの
3. 無償で利用できるもの

人権相談・行政困りごとなんでも相談

問 総務課行政係 ☎801-5781

秘密は堅く守られます。お気軽にお越しください。 [料] 無料 [申] 予約不要



人権相談とは？

法務大臣から委嘱された人権擁護委員が、人権に関する様々な相談を受け付けます。

人権擁護委員 芳田 真一(高田郷)、佐野 浩子(嬉里郷)、木島 和美(嬉里郷)、松本 美知子(平木場郷)、田島 弘明(高田郷)

長崎地方法務局「常設人権相談所」 ☎0570-003-110

[時] 8時30分～17時15分(土日祝日を除く)

〈年間スケジュール〉 [時] 13時～16時 ※合同相談は、毎月第3火曜日に実施しています。

日にち	場所	特記事項
4月 21日㊄	長与町公民館	
5月 19日㊄	北部地区多目的研修集会施設	
	30日㊄	長与町公民館 [時] 9時30分～12時30分 「人権相談」のみ(人権擁護委員の日)
6月 16日㊄	上長与地区公民館	
7月 21日㊄	ふれあいセンター	
8月 8日㊄	ふれあいセンター [時] 9時30分～12時30分	「人権相談」のみ(県下一斉「子どもの人権・女性の悩みごと相談」)
	18日㊄	長与町公民館
9月 15日㊄	北部地区多目的研修集会施設	
10月 19日㊄	上長与地区公民館	「行政困りごとなんでも相談」のみ
	20日㊄	ふれあいセンター
	22日㊄	長与町公民館 「行政困りごとなんでも相談」のみ
	23日㊄	北部地区多目的研修集会施設 「行政困りごとなんでも相談」のみ
11月 17日㊄	上長与地区公民館	
12月 8日㊄	長与町公民館	「人権相談」のみ(人権週間)
	15日㊄	ふれあいセンター
1月 19日㊄	長与町公民館	
2月 16日㊄	北部地区多目的研修集会施設	
3月 16日㊄	上長与地区公民館	



行政困りごとなんでも相談とは？

総務大臣から委嘱された行政相談委員が、行政に関する苦情や要望を受け付け、解決や改善を図ります。

行政相談委員 堤 恵美子、草野 洋
長崎行政監視行政相談センター ☎849-1100



長与町の子ども会に加入しましょう

問 町子ども会育成会連絡協議会事務局(生涯学習課内) ☎801-5682 ✉ nagayo.chokoren@nagayo.jp

学校ではできない経験・友達ができる！大人同士の繋がりができる！子ども会の活動を通して、地域の皆さんと顔見知りになり、みんなに見守られながらより安全に毎日を過ごすことができるメリットもあります。

[申] 各子ども会に直接連絡(連絡先が分からない場合は、子どもの氏名、学年、保護者氏名、子ども会・自治会名、住所、電話番号を事務局へご連絡ください)



子ども会の活動を紹介します！

6月：リーダー研修会

5・6年生を対象とした1泊2日のキャンプで、ウォークラリーやキャンプファイヤーをします。帰る頃には、参加者みんなすっかり仲良しに☆



7月：球技大会

フットベース・ドッジボール・ころがしドッジボール・ドッジビーに分かれて各子ども会同士で競います！！どの試合も白熱！！



春

夏

秋

冬



9月：子どものつどい

お手玉や竹馬、輪回しなど様々なコーナーで遊びます！昔遊びを通じて、地域の方とのふれあいもあり、参加者同士も仲良くなります！

2月：実践活動発表会

他の子ども会がどのような活動を行っているか、知ることができます！自分の子ども会の運営のヒントにも…。

3月：次期リーダー研修会

次年度の育成会長さんや子どもリーダーで研修会を行います。新役員さんをサポートします！

●町子連登録ボランティアを募集しています！

長与町子ども会育成会連絡協議会(通称：町子連)は各地区の子ども会が相互に協力して活動できるように取りまとめを行い、長与町全体の子どもの健全育成を図る団体です。

「自分が興味あるものだけなら…」、「その日なら手が空いているので協力してもいい」という気持ちで結構です！役員は皆親しみやすい方ばかりで、いつもアットホームな雰囲気です。特別な知識やスキルは全く要りません。ご協力していただける気持ちだけで構いません！町子連役員一同、皆様のご協力をお待ちしております！



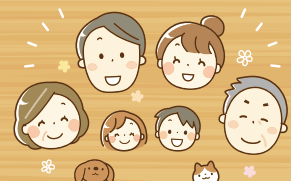

2/9 ゴミの分別説明会(嬉里中央自治会)

図 住民環境課 ☎801-5824

環境サポーターの協力のもと、間違いやすいゴミの分別の仕方やゴミ処理にかかる経費や処理方法などを説明し、参加者の方からの質問も多く飛び交い、たいへん充実した説明会となりました。

各自治会や各団体などで、分別説明会のご要望がありましたら住民環境課環境係までご連絡ください。



2/22 長与北小学校創立20周年記念事業 ～タイムカプセル開封式～

図 実行委員会 山口賢剛会長 ☎090-2080-9720

2020年2月22日、2が揃う日に長与北小学校で20年前に埋めたタイムカプセルの開封式がありました。当時の在校生約600人および教諭らのうち、約140人が集まりました。それぞれ自分宛に書いた手紙や写真などを取り出し、懐かしい時間を友人らと共有していました。式のなかでは、当時の学校生活のスライドショーなども披露され、歓声があがっていました。

なお、参加できなかった卒業生の作文・手紙は会長宅にて保管しているとのことです。



2/16 南コミュニティまつり

長与南交流センターで開催され、第二中吹奏楽部の演奏を皮切りに、自治会を中心としたグループ、施設利用者のステージ発表が行われ、南小児童、第二中生徒の美術作品なども展示されました。来館者にはぜんざいもふるまわれ、ステージ発表の最後には郷土芸能の「吉無田獅子舞」の演舞が来場者を魅了しました。閉会式では恒例の「福引抽選会」が行われ雨天にもかかわらず盛会裏に終了しました。



3/1 春の防火パレード ～ひとつずついいね!で確認 火の用心～

3月1日～7日の春の全国火災予防運動に合わせて、長与町消防団により実施されました。原田団長をはじめ、団員33人が消防車10台で巡回し、火災予防を呼びかけました。



元気な
西そのぎ商工会の
お店を紹介します

長与 よかご めどり



ねいる屋 志



住所: 長与町嬉里郷1093番地3
☎080-6541-9974
定休日: 不定休
営業時間:
10時～18時 日曜日～木曜日
10時～21時 金曜日・土曜日

Instagram
アカウントはこちら▶



この看板が
目印です▶



ネイルもタピオカも“気軽に楽しめる”お店

昨年の7月に嬉里郷へ移転オープンしたネイルサロン「ねいる屋 志」。店内は白を基調としたかわいらしい雰囲気、リラックスできる空間が広がっています。移転を機にテイクアウト販売を始めたタピオカドリンクは、モチモチした食感とSNS映えする見た目で見客を中心に人気です。メニューも定番のミルクティーをはじめ、抹茶、いちごミルク、黒糖など豊富なメニューの中から選ぶことができます。

ネイルは、シンプルなデザインからからゴージャスなものまで、お客さまのご要望に沿ったものに仕上げてくれます。若い方はもちろん、自分のことにあまり時間をかけられない主婦の方にも楽しんでいただきたいとの思いで、お財布に優しい価格で提供されています。もちろん、お子さまの同伴も可能です。

「自分に自信が付きまして」「毎日が楽しくなりました」「営業の成績が上がりました」などお客さまからの礼や感謝の声がスタッフのやりがいに繋がっているとのこと。

代表の浜本さんは「ネイルが一番見えるオシャレとも言われます。初めての方で

も気軽にお楽しみいただけますので、ぜひ一度お越しください。また、ネイルやドリンクスタッフも募集していますので、お問合わせください。」と話されていました。

取材メモ

取材中に小学生らしき男の子が来店。尋ねてみると、三川町から自転車で約30分かけてタピオカドリンクを買いに来たとのこと。タピオカの人気を改めて実感しました。ネイルは、画像持ち込みデザインOK。予算に応じて、お好みのネイルに仕上げてもらえます。指先が綺麗になることで気分が上がることも間違いなしです！皆さまでぜひお気軽にお立ち寄りください。



▲いちごミルクとミルクティー



▲ネイルのサンプル



▲カラージェルの塗布



▲春らしいピンクネイル



▲かわいい氷のクマさん入り♪

赤ちゃんの声にあわせてママも声を出して遊ぶときがありませんか？

言葉はないけれどしっかりコミュニケーションが取れているような感じがしますよね。それに少しメロディがついたものがわらべうたです。わらべうたには、「ふれる・ゆれる・みつめる・かたりかける」という、小さい子どもにはとってもいいことがいっぱい、人のぬくもりを感じて安心した気持ちになります。子どもは安心を土台にして、初めての世界を体験していきます。今回はふれあいのある簡単なわらべうたをご紹介します。

ボウズ

- ・子どもの頭を、拍ごとになでます。または、なでるかっこうをします。
- ・ペション！で軽くたたきます。



にぎり

- ・子どもの両手を持って、軽く上下に振ります。「ひよこ」で、両手から下を支えるようにとめ、「ピヨピヨ」と言いながら、開いてみせましょう。

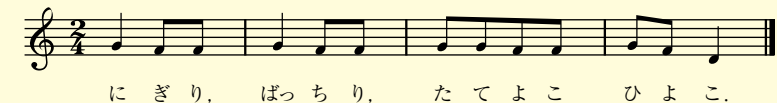

いちり

- いちり…………… 両足の親指をつかむ (手の先)
- にり…………… 足首をつかむ (手首)
- さんり…………… ひざをつかむ (ひじ)
- しり、しり、しり… 両手でおしりをくすぐる (脇の下)

- ・子どもの素足を大人の両手でつま先から順にさわっていく遊びです。
- ・お家で寝る前などにしてもらうことも楽しいですね。

あしゆび
つかむ



こんにちは！
じどうがんです！



町内には、各小学校区に1か所ずつ、合計5つの児童館があります。児童館は、子どもたちが自由に来て遊ぶことができる“地域の遊び場”です。遊具で遊んだり、図書室で本を読んだり、お友だちとおしゃべりしたりと、子どもたちはそれぞれ思い思いに楽しく過ごすことができます。

いつあいてるの？

月曜日～土曜日の10時～12時、13時～17時
(日曜・祝日、年末年始休み)

だれが利用できるの？

町内在住の、0歳～18歳未満の方が利用できます。就学前のお子さんは、必ず保護者付き添いでの利用をお願いします。

「子育て支援センター事業」を実施しています！

親子の集いの場「ミカンちゃんひろば」では、手遊びや読み聞かせ、季節の製作、外部講師による運動遊びなどさまざまな行事を行っています。また、子育てに関する相談・情報の提供も行っておりますので、お気軽にお立ち寄りください。

どういうところ？

- 利用は無料です。材料代など実費が必要な場合があります。
- いろいろな催しや季節の工作などを行っています。毎月各児童館の「おたより」でお知らせしています。
- 安全に楽しく遊べるように、各児童館に職員が配置されています。預かり保育は行っていません。

子育て支援センター開設時間

月曜日～金曜日 10時～12時、13時～14時
(上長与児童館、長与児童館は16時まで)



※各児童館の「ミカンちゃんひろば」については、広報ながよ町ホームページをご覧ください。各児童館へお問い合わせください。

高田児童館
☎857-4500



上長与児童館
☎887-2616



長与北児童館
☎887-3319



長与南児童館
☎883-3996

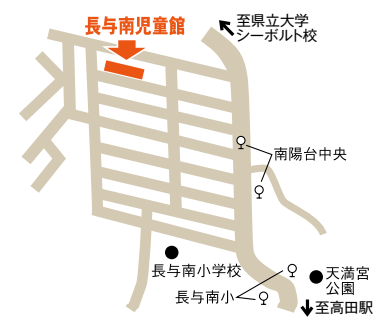

長与児童館
☎883-6399

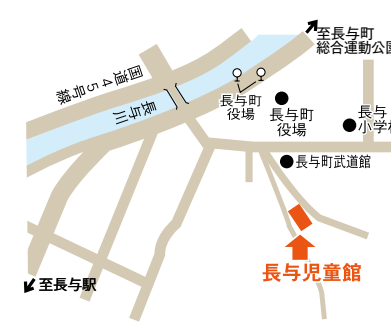

子育てに役立つ情報を提供しています

子育てガイド



長与の結婚・子育て応援サイト



親子で自由に集えるあそびの広場 子育て支援センター おひさまひろば

問 おひさまひろば(ほほえみの家内) ☎855-8551



掲載しているイベントなどについて、新型コロナウイルス感染防止のため中止する可能性があります。変更する場合は、Webサイト「おきな-れ プラス」でお知らせします。

時	月曜日～金曜日 10時～12時・13時～16時 (土日祝日、お盆、年末年始休み)	日時	場所
対	町内在住のおおむね生後2か月 ～就学前の子ども、保護者、妊婦 の方	ここにこ相談(臨床心理士による 1時間個別相談・託児あり)	4月23日(木)10時～・ 11時10分～・13時30分～
	料 無料	日曜日あいてまーす♪ (自由遊び・プチおゆずり会)	4月26日(日) 10時～12時
		絵本の日(絵本の読み語り)	4月27日(月) 11時30分～
		わらべうたの日(親子わらべうた)	5月11日(月) 11時30分～
		おひさまフライデー(ふれあい遊びなど)	毎週金曜日 15時30分～
●お知らせ	気象庁の発表で警報と避難勧告 が出ている場合は、穏やかな天気でも休館になる場合があります。ご不明な場合は、おひさまひろばに確認をお願いいたします。	マタニティカフェ (マタニティさんの交流会)	5月14日(木)12時15分～

長与町子育て支援センター
おひさまひろば

●お知らせ

気象庁の発表で警報と避難勧告
が出ている場合は、穏やかな天気でも
休館になる場合があります。ご不明な
場合は、おひさまひろばに確認
をお願いいたします。

アルバムカフェ ～petapeta-art～

- 時 5月1日(金) 13時～15時
所 おひさまひろば
対 町内在住の未就学児とお母さま
※お子さまと一緒に参加できます
内 足型を使った簡単なこいのぼり制作
(来館順に制作開始)
申 材料準備のため、事前の申し込みが必要
他 講師 ペタマナさん
(petapeta-art®アドバイザー)
☑ 4月23日(木)12時

はじめての子育てが楽しくなる♪
はじめのはじめのいっぽ

- 時 5月8日(金)・15日(金)・22日(金)・29日(金)
10時30分～12時30分
所 健康センター4階
対 町内在住の5月8日時点で
第1子2か月～おおむね4か月
内 わらべうた、ベビーマッサージ、
ティータイム、おしゃべり会など
定 12組
料 500円(おやつ代、わらべうた布代として)
☑ 4月28日(木)12時
(応募多数の場合抽選。当落郵送)

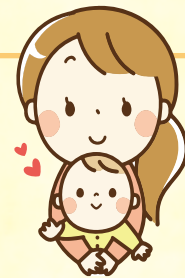

パパ・ママ学級 申・問 こども政策課母子保健係 ☎801-5881

- 時 5月9日(土)10時～12時
所 健康センター4階
内 「妊娠・出産編」妊婦体験・リラクゼーションと
呼吸法・出産について
定 先着20組
☑ 5月1日(金)
他 「育児編」は、
7月11日(土)予定



おひさまひろば日曜日開いてまーす♪

問 おひさまひろば ☎855-8551

今年度は、第4日曜日の10時～12時に、おひさま
ひろばを開館します！
いつもご利用いただいている方はもちろん、平日
にお仕事などでなかなか来ることができない方も
…ぜひ、遊びに来てくださいね♪
日曜開館は、パパもたくさん
来ていますよ！



●おひざり会も開催中

みんなで助けあひながら子育てしませんか？日曜
開館にあわせて、「おひざり会」も開催しています。
ご来館いただいた方はどなたでも、展示されている
お洋服で、気に入ったお洋服がありましたら、お持ち
帰りいただけます！

もし、サイズアウトしたお子さんのお洋服があり
ましたら、展示品に加えますので、お持ちください♪

※各児童館でも、不定期で開催予定です。

開催日は、各月児童館チラシ・町ホームページ・Web
サイト「おきな-れ プラス」でお知らせします。



親子で自由に集えるあそびの広場 ミカンちゃんひろば

時 10時30分～11時30分 対 町内在住の乳幼児、保護者 内 自由あそび・手あそび・リズムあそび・読み聞かせなど

	日にち	内容	備考
高田児童館 ☎857-4500	4月27日(月)	好きな遊具で遊ぼう	
	5月11日(月)	しゃぼん玉で遊ぼう	雨天時 好きな遊具で遊ぼう
上長与児童館 ☎887-2616	4月21日(火)	こいのぼりを作ろう	※専門員による育児相談あり
	5月12日(火)	しゃぼん玉で遊ぼう	雨天時 好きな遊具で遊ぼう
長与北児童館 ☎887-3319	4月28日(火)	こいのぼりを作ろう	
	5月12日(火)	しゃぼん玉で遊ぼう	雨天時 好きな遊具で遊ぼう
長与南児童館 ☎883-3996	4月17日(金)	自由遊び&おしゃべり	
	5月15日(金)	音楽あそび	
長与児童館 ☎883-6399	4月23日(木)	こいのぼりを作ろう	
	5月14日(木)	好きな遊具で遊ぼう	※専門員による育児相談あり

子育て支援センター開設日時(各児童館でも子育て支援センターを開設しています)

月曜日～金曜日10時～12時・13時～14時(長与児童館・上長与児童館は10時～12時・13時～16時)

「第2期長与町子ども・子育て支援事業計画」を策定しました

問 こども政策課子育て支援係 ☎801-5886

子ども・子育て支援施策の総合的な計画として、令和2年度から6年度まで5年間の第2期長与町子ども・子育て支援事業計画」を策定しました。

今回策定した第2期の事業計画は、団地の造成や少子化の傾向などを捉えた長与町の人口ビジョン、また、女性の就業率の上昇や幼児教育・保育の無償化の影響などを反映しながら、第1期計画を継承した新たな計画となっております。

今後、この事業計画に沿って長与町の子どもたちの成長と子育て支援に向けた各種施策を実施していきます。

● 閲覧できる場所

役場こども政策課、おひさまひろば、高田児童館、上長与児童館、長与北児童館、長与南児童館、長与児童館、町ホームページ、長与の結婚・子育て応援サイト「大きくなーれ、プラス」



保護者による体罰禁止が4月から施行されます

問 子育て世代包括支援センター（こども政策課内） ☎801-5881

児童福祉法や児童虐待防止法の改正により「児童のしつけに際して体罰を加えてはならない」と法に明記され、保護者などの体罰が禁じられました。これらは保護者を罰する目的ではなく、「しつけと称して体罰がエスカレートし、傷つく子どもを守る」と「子育て中の保護者に対する支援を社会全体で取り組んでいくこと」を目的としています。

● 体罰は仕方ない!?

「何度言ってもいうことを聞かない」「痛みを伴うほうが理解する」「自分もそうして育てられた」と考える人も少なくありません。

しかし、体罰によって子どもの行動が変わったとしても、恐怖などによる行動であり、自分で考えた行動ではありません。

体罰などは子どもの成長・発達に悪影響を与えることが科学的にも明らかになっています。体罰を受けていた子どもの中には「落ち着きがない」「集中できない」「感情を上手く表せない」「集団で行動できない」といったリスクが高まるという調査研究もあります。

● 体罰などによらない子育てのために出来ること

体罰などをしてしまう背景に保護者自身・養育環境に困っていることがあるかもしれません。

「子どもが言うことを聞かない・悪い事をする」「仕事や人間関係、体調できつさを感じている」「生活費や将来必要なお金に心配がある」などがあると、即効性があるように感じる体罰に頼ってしまうことがあります。

子育て世代の相談・支援機関があります。悩まずご相談ください。

子育て世代包括支援センター(こども政策課内)
☎801-5881

● こんなことしてしまっていますか??

- 口で注意したけど言うことを聞かないので、頬を叩いた
- 大切なものにいたずらしたので長時間正座させた
- 友達をケガさせたので同じように子どもを殴った
- 宿題をしなかったので、夕ご飯を与えなかった



これらは全て体罰です。

また、「子どもの前で配偶者に暴力をふるう」「著しい暴言」「拒絶的な対応」は心理的虐待にあたります。



● 一人ひとりが出来ること

「体罰は禁止されているのに、叩いてしまった・何て悪い親なんだろう」「外出先で叩いているのを誰かが通告して、子どもが連れて行かれてしまうかもしれない」と保護者が不安に感じたり、しつけが出来なくなったり、孤立してしまうことを避けなくてはなりません。

体罰などは子どもにとって悪影響であることを理解し、体罰によらない子育てが出来よう、社会全体で子育てに取り組むことが大切です。



くらしの情報

健康・福祉・介護

令和2年度「まちの健康相談」

問 健康保険課健康増進係
☎801-5820

保健師・栄養士などが出張し相談をお受けします。外出や買い物のついでに自身の健康について考えてはみませんか?

時 9時30分～11時30分

所 第2金曜 長与町役場

第4金曜 まんてん

平日20日 イオンタウン長与

(5月・7月・8月・10月・11月・1月)

内 健康や食事などの相談、血圧測定・体組成測定(体重や体脂肪率・筋肉量等の測定)など

他 詳しい日程は毎月の本誌カレンダーをご確認ください

受動喫煙防止対策 「マナー」から「ルール」へ!

問 健康保険課
☎801-5820

2018年7月健康増進法の一部を改正する法律が公布され、4月から全面施行となります。望まない受動喫煙を防止するための取り組みは、マナーからルールへと変わります。

喫煙場所以外での喫煙の禁止や、喫煙禁止場所での喫煙器具・設備の設置の禁止、喫煙場所へ20歳未満の立入禁止が義務になります。

● 基本的考え方

- ・「望まない受動喫煙」をなくす
- ・受動喫煙による健康影響が大きい子ども、患者などに特に配慮する
- ・施設の類型、場所ごとに対策を実施

● 施設区分ごとの受動喫煙防止対策

学校・病院・行政機関

原則敷地内禁煙

飲食店・事業所など上記以外の多数の者が利用する施設

原則屋内禁煙(※喫煙専用室内、喫煙可能室内でのみ喫煙可)

問 問い合わせ 時 とき 所 ところ 対 対象 内 内容 定 定員 料 料金 申 申込み 〆 締切 他 その他

令和2年度 成人用肺炎球菌ワクチン予防接種助成

問 健康保険課健康増進係
☎801-5820

時 接種期間

受診券受取後～令和3年3月31日※

所 県下全域の医療機関(一部を除く)

※各医療機関にお問い合わせください

対 初めて成人用肺炎球菌予防接種を受ける方で下記①または②に該当する方

①令和2年度に65歳、70歳、75歳、80歳、85歳、90歳、95歳、100歳になる方

②満60歳～64歳の方で、心臓、腎臓、呼吸器、ヒト免疫不全ウイルスの障害手帳1級相当の方

※成人用肺炎球菌予防接種は5年以内に再接種しないようご注意ください

料 自己負担額 2,000円

生活保護世帯の方は自己負担免除(生活保護世帯証明書を福祉課で発行し、医療機関へ持参)

5月から「長与町がん検診」開始 町からの助成があります!

問 健康保険課健康増進係
☎801-5820

時 5月～11月

※10月・11月は予約が取れない場合があります。特に女性のがん検診は実施機関が少ないため、ご予約はお早めに!

内・料

肺がん検診

3,700円→自己負担:400円

胃がん検診(胃バリウム)

11,200円→自己負担:1,100円

胃がん検診(胃カメラ)

12,720円→自己負担:2,000円

※役場申込制:5月22日金締切

大腸がん検診

4,500円→自己負担:500円

乳がん検診(マンモグラフィー)

5,900円→自己負担:600円

子宮頸がん検診

6,900円→自己負担:700円

※胃がん検診(胃カメラ)・乳がん検診・子宮頸がん検診は2年に1回の補助(昨年度に受けた方は対象外)

他 詳しくは自治会世帯配布している「長与町健康診査のお知らせ」や町ホームページをご覧ください。

4月2日※は世界自閉症啓発デー 4月2日※～8日※は発達障害啓発週間

自閉症をはじめとする発達障害について広く啓発する活動として、期間中はシンポジウムの開催やランドマークのブルーライトアップなどの活動を行っています。

発達障害について知ってもらうこと、理解をしてもらうことは、発達障害のある人だけでなく、誰もが幸せに暮らすことができる社会の実現につながるものと考えられます。

みなさまのご理解とご支援をお願いします。

自閉症をはじめとする発達障害とは?

「親の育て方が悪い事が原因ではないか」「わがまま」などと誤解されることがあります。

発達障害は脳の機能障害であり、「言葉を適切に使うこと」「新しいことを学習すること」などに苦手さがあり、真面目に取り組んでいても、周りから誤解される事があります。

発達障害の人の行動は、周りから見ると理解しにくい行動をすることがあります。しかし、行動には理由があります。周りの理解やその人その人に合った支援が大切です。

4月～6月は「不正大麻・けし撲滅運動」を実施します

問 西彼保健所衛生環境課
☎856-0693

無許可での大麻栽培や所持は法律で禁止されています。

また、けしには植えてはいけないものがありますので十分注意してください。昨年度は町内で299株のけしが発見されました。大麻・けしの不正栽培や自生しているものを発見したときは、保健所または警察署にご連絡ください。



▲大麻



▲植えてはいけないけし

4月から手当額が変更されます

●障害者福祉手当

問 福祉課障害者福祉係 ☎801-5827

対 20歳以上で、重度の障害にあるため、
常時特別の介護を必要とする在宅の方

支給額 月27,350円

(昨年度:27,200円)

支給制限 次のいずれかに該当する場合は支給されません。

- ①病院または診療所に3か月以上入院している場合
 - ②施設に入所している場合
 - ③所得制限を超えている場合
- ※原爆被爆者介護手当、公害被害補償の手当、予防接種法の手当を受給している場合は差額を支給。

●障害児福祉手当

問 こども政策課母子保健係

☎801-5881

対 20歳未満で、重度の障害状態にあるため、日常生活において常時の介護を必要とする在宅の方

支給額 月14,880円

(昨年度:14,790円)

支給制限次のいずれかに該当する場合は支給されません。

- ①障害を理由としたほかの公的給付(特別児童扶養手当は除く)を受けている場合
- ②施設に入所している場合
- ③所得制限を超えている場合

●特別児童扶養手当

問 こども政策課母子保健係

☎801-5881

対 20歳未満で、重度または中度の身体障害児または知的障害児の保護者

支給額 1級(重度)月52,500円

(昨年度:52,200円)

2級(中度)月34,970円

(昨年度:34,770円)

支給制限 次のいずれかに該当する場合は支給されません。

- ①児童が障害基礎年金、障害厚生年金などを受給している時
- ②児童が社会福祉施設に入所している時・父母が児童を監護していない時など
- ③所得制限を超えている時

長与町認知症カフェ 「ながよみかんカフェ」開催

問 町社会福祉協議会

☎883-7588

介護保険課包括支援係

☎801-5822

●4月のテーマ 認知症予防の体操

時 4月24日金 13時～15時

所 老人福祉センター大ホール

料 100円

身体障害者などに対する 軽自動車税(種別割)の減免手続き

問 税務課住民税係

☎801-5785

対 障害のある方および障害がある方と生計を一にしている方が所有している軽自動車で、一定の要件を満たす場合

内 申請により軽自動車税(種別割)の減免が適用

申 昨年度に減免の決定を受けた方には5月上旬に減免申請書に併せて「長与町軽自動車税(種別割)減免に係る現況届」を送付。

※現況届で申請する場合は、申請する年度の納税通知書と併せて提出することで手続きを簡略化できます

他 詳しくはお問い合わせください

老人クラブ連合会催し

問 町老人クラブ連合会事務局

(町社会福祉協議会内)

☎883-7760

他 詳しくはお問い合わせください。

●若手・女性リーダー研修会

時 5月20日水

所 老人福祉センター大ホール

●第30回健康ふれあい大会

時 5月27日水

所 町民体育館

●植木剪定・清掃奉仕作業

時 5月30日土

所 老人福祉センター周辺

環 境

一般家庭からの もやせるゴミ排出量の比較

月	排出量 (t)		
	2018年度	2019年度	増減
4月	649	649	0
5月	667	667	0
6月	605	552	-53
7月	636	611	-25
8月	566	582	16
9月	526	572	46
10月	607	589	-18
11月	571	543	-28
12月	580	606	26
1月	607	595	-12
2月	494	495	1
累計	6,508	6,461	-47

●生ごみには水分が約8割含まれていま
す。もやせるゴミに出すときには、水切り
にご協力をお願いします。

長与町内から出る資源量 (kg) (主に拠点回収分の紙類)

分類	2月	累計(kg)
新聞	11,410	130,730
雑誌・雑紙	18,330	230,030
段ボール	9,530	138,380
紙パック	910	10,540



☑ 締切

他 その他

生ごみ処理機器購入補助金について

問 住民環境課環境係

☎801-5824

生ごみ処理機器を使うと生ごみの量が
激減し、ゴミの減量化に大いに役立ちま
す。

対 長与町に住民票を有している方

内 補助額 購入費(税抜価格)の1/2

※100円未満切り捨て

限度額(1基あたり)

生ごみ処理容器:5,000円

(1世帯につき1年間2基まで)

電動式・非電動式生ごみ処理機

:25,000円

(1世帯につき5年間1基まで)

申 申請に必要なもの

- ・指定申請用紙(住民環境課窓口またはホームページで入手可)
- ・領収書(世帯主、機器の品名、購入金額が確認できるもの)
- ・印鑑(認印でも可)
- ・補助金の振込先口座が確認できるもの(口座名義が世帯主以外の場合は委任状が必要)
- ・処理機器設置後の写真(電動式・非電動式生ごみ処理機器のみ)

他 補助金は口座振り込み

オオキンケイギクは 「特定外来生物」です!

問 住民環境課環境係

☎801-5824

オオキンケイギク

5月～7月にかけてコスモスに似たきれいな花を咲かせる



特定外来生物とは

日本の生態系に重大な影響をおよぼす
おそれがあるとして、外来生物法により
指定されており、栽培・運搬・販売・野外に
放つことなどが禁止されています。庭や
花壇に植えることは絶対にいけません。

町内でもオオキンケイギクが確認されて
います。自宅の周辺や畑などで見かけ
ましたら、除去にご協力をお願いします。

町内の所有者のいない猫に対する 不妊・去勢手術の申請を受付中

問 住民環境課環境係

☎801-5824

西彼保健所衛生環境課

☎856-0693

時 4月1日水～

予算が無くなり次第終了

料 2,000円(獣医師会へ1万円お支払い

→申請後、町より8,000円補助)

他 申請方法など詳しくは町ホームページを
ご覧いただくか、お問い合わせくだ
さい

缶やビン、教科書・ノートなどは 拠点回収または資源化物倉庫へ

問 住民環境課環境係

☎801-5824

ごみの減量化・3R推進のため、缶・ビン・
教科書やノート、参考書などの紙類は
ごみとして排出しないようご協力をお願い
いたします。

どちらも拠点回収または常設の資源化
物倉庫へ持ち込んでください。

<持ち込むときの注意点>

- ・缶などの金属類やビンは中をすいで乾かしてください
- ・不要になった教科書・ノート・参考書・プリントなどは紙ひもなどで束ねてください

※個人情報が入っている場合は、その部分を
切り取ってから出してください。



くらし

4月30日水は固定資産税・ 都市計画税第1期の納期限

問 税務課固定資産税係

☎801-5786

納期限までにお近くの金融機関または
コンビニエンスストアで納めましょう。口
座振替の方は残高不足にご注意ください。

テレビの「受信障害」対策を 実施しています

問 700MHzテレビ受信障害対策

コールセンター

☎0120-700-012

(フリーダイヤル)

受付時間 9時～22時(年中無休)

●携帯電話などで利用する電波帯の拡大に伴い、町内の一部地域において、
テレビの映像が乱れる可能性があります。
(※ケーブルテレビや光ケーブルで地デジ
をご覧の場合は影響ありません。)

受信障害が起きそうなお宅や、そうなる
可能性が高いお宅には、対策員が訪問・
確認のうえ、対策作業を無料で実施し
ます。

※対象となる地区には、あらかじめお知らせ
をお届けしています。

費用は一切かかりません。また物品の販
売をすることもありません。

●対策員は身分証明書(テレビ受信障害
対策員証)を所持しています。
不審に感じられた際は、コールセンター
へお問い合わせください。

長与駅コミュニティホール イベント案内

問 契約管財課

☎801-5784

開館時間 8時30分～19時

●絵画展示

時 4月14日水～19日金

他 主催 あらたま会

●長与町町長選挙(第7投票所)

時 4月26日土

他 主催 長与町選挙管理委員会

●春の盆景、山野草展示会

時 4月29日水～5月1日金

他 主催 盆景、山野草の会

●きのご写真展

時 5月2日土～15日金

他 主催 山川 続

●マイナンバーカード

出張申請受付会場

時 5月20日水

他 主催 住民環境課住民係

問 問い合わせ 時 とき 所 ところ 対 対象 内 内容 定 定員 料 料金 申 申込み ㊄ 締切 他 その他

収穫の喜びを味わってみませんか？
ふれあい農園 使用者募集
問 産業振興課
☎801-5836

時 使用期間
許可日～令和3年3月31日
対 町内在住の個人またはグループ
内 栽培種目
一年生草植物(野菜、花など)
定 募集地区 平木場・20区画、
高田Ⅰ：10区画、高田Ⅱ：3区画
(1世帯1区画まで)
申 「ふれあい農園使用許可申請書」を提出※申請書は産業振興課窓口のほか、町ホームページから入手可。
㊄ 申請期間 4月10日㊄～順次受付
※定員に達し次第終了

長崎市農業センター研修生募集
申・問 長崎市農業センター
☎・FAX830-1124

時 研修期間 5月～令和3年3月
9時～16時(平日40回程度)
所 研修場所 長崎市戸石町
対 18歳以上で研修場所に通える方
内 びわの収穫、袋かけや菊の芽摘み、野菜の定植など(びわや菊、いちごなど、農家繁忙期のお手伝いをする方の育成)
定 30人(申込多数の場合、選考)
料 無料
申 住所、氏名、年齢、電話番号、応募動機を記入のうえ(様式任意)、ハガキかFAXで提出
㊄ 4月27日㊄必着
他 後日面接あり

6月30日㊄まで
春の農作業安全確認運動月間です
問 県農林部農業経営課
☎895-2931

春は農業機械を使う機会が増え、作業中の事故が発生しやすくなります。毎年、全国300名前後、県内でも10名ほどの尊い命が失われています。
特にトラクター運転時のシートベルト未着用による死亡事故が多発しています。乗用車だけでなく、乗用型農業用機械の運転時にもシートベルトを着用し、農業安全に努めましょう。

裁判所では不動産競売を行っています
問 長崎地方裁判所民事部
不動産競売係 ☎804-4124

競売物件の情報は、裁判所の閲覧室や「BIT」というウェブサイトで公開しています。ご興味のある方は、ぜひご覧ください。
BIT <http://bit.sikkou.jp/>

東京圏から長与町へ移住された方へ「移住支援金」を交付します
問 政策企画課
☎801-5661

対 東京23区(5年以上在住または通勤)から長与町へ移住し、県内就職応援サイト「Nなび」に支援対象求人として掲載された企業に就職した方、または長崎県の創業支援金の交付決定を受けた方
他 給付金額
2人以上の世帯の場合：100万円
単身の場合：60万円
申請できる期間
●就職の場合：対象企業に就職後3か月経過し、かつ移住した日から3か月以上1年以内の期間
●創業の場合：県の地域産業雇用創出チャレンジ支援事業における創業支援金の交付決定日以後1年以内、かつ移住した日から3か月以上1年以内の期間
※令和2年度の予算がなくなり次第、終了させていただきます。
その他にも要件があります。詳しくはお問い合わせください。

世帯 100 万円
単身 60 万円
長与町へ移住し
対象求人就職など
東京 23 区在住者・
23 区への通勤者

令和2年度第1回危険物取扱者試験準備講習会
問 (一社)長崎県危険物安全協会
☎825-8479 FAX825-8481

時 5月19日㊄～20日㊄9時～17時
所 長崎県勤労福祉会館3階大会議室
対 試験の種類 乙種第4類
内 講習科目
①危険物に関する法令
②危険物施設の技術上の基準
③基礎的な物理学および基礎的な化学
④危険物の性質ならびにその火災予防および消火の方法
料 会員・学生：11,500円
非会員：14,400円
申 詳細はお問い合わせください
㊄ 4月24日㊄

多重債務の無料出張相談会
申・問 福岡財務支局
多重債務相談窓口
☎092-411-7291

時 毎月第2木曜日 13時～15時30分
4月9日、5月14日、6月11日、7月9日、8月13日、9月10日、10月8日、11月12日、12月10日、1月14日、2月10日㊄、3月11日
所 長崎財務事務所
内 借入れやローンの返済にお悩みの方々から、債務整理や家計の見直しなどについて相談員が面談
申 事前に申込み(前週の木曜日まで)
他 福岡財務支局での無料相談は常時受付：平日の9時～17時(年末年始および祝日を除く)

猫に限らず、愛護動物を捨てることは犯罪です！！ 法律により100万円以下の罰金に処せられます

問 住民環境課環境係 ☎801-5824、西彼保健所 ☎856-0693



毎年4～6月は猫の繁殖期です。猫は非常に繁殖力の強い動物ですので、望まない繁殖を防ぐためにも、猫の不妊去勢手術をおこないましょう。

●飼い主の皆さまへ

◎不妊去勢手術をしましょう！！
繁殖期の鳴き声が収まり、尿の臭いも軽減します。
■オス猫のメリット
妊娠させない・発情しない・マーキングが減る・ケンカや交尾による病気のリスクが下がる
■メス猫のメリット
妊娠しない・発情しない・メス特有の病気のリスクが下がる



◎室内で飼いましょう！！
猫は室内飼育が基本です。外へは極力出さないようにしてください。
外に出ることで交通事故に遭ったり病気に感染したり、またケンカにより怪我をする危険性があります。



外は危険がたくさん!!

＼里親登録募集中！／

毎年多くの子猫が役場に届けられています。役場では子猫の里親登録を募集しています。ペットショップと違い、小さな頃から飼育できる貴重な機会を得られますので、ぜひご登録ください！

令和2年国勢調査の調査員を募集します

申・問 政策企画課総務統計係 ☎801-5661 〒851-2185 長与町嬉里郷659番地1



●国勢調査とは…

5年に1度実施される国内に住むすべての人と世帯を対象とした国の最も重要な統計調査で、調査結果は、選挙区の区割りや地方交付税の算定の基準となるほか、福祉政策、生活環境整備、災害対策など、さまざまな施策の基礎データとして利用されます。
長与町では、町内を284の調査区に区分けし、約200人の調査員の方々に調査をしていただく予定です。

調査員の 仕事内容	 8月下旬 ① 調査員説明会に参加  ～9月13日㊄ ② 担当している地域の確認  9月14日㊄～9月20日㊄ ③ 調査についての説明と調査書類の配布  10月1日㊄～10月7日㊄ ④ 回答確認リーフレットの配布と調査票の回収  ～10月下旬 ⑤ 調査票の整理と提出
【受持ち調査世帯数】	40～70世帯を1調査区とし、1調査区または2調査区
調査員要件	①20歳以上の民間の方で、健康で責任をもって統計調査を遂行できる方 ②調査で知り得た情報など、秘密の保護に関して信頼のおける方 ③警察または選挙に直接関係のない方 ④暴力団員に該当しない方、または暴力団や暴力団員と密接な関係を有しない方
申込方法	「令和2年国勢調査 調査員申込書」(政策企画課窓口または町ホームページより入手可)に必要な事項をご記入のうえ、政策企画課まで持参または郵送で提出 ※応募状況によっては、ご希望に沿えない場合があります。あらかじめご了承ください。
任命期間	令和2年8月下旬～10月下旬までの2ヶ月間
報酬	1調査区：約38,000円、2調査区：約72,000円

介護保険 のしくみ

介護保険被保険者証について

問 介護保険課介護総務係 ☎801-5823

介護保険 制度とは・・・

介護サービスを必要とする高齢者の方々の負担を社会全体で支えるための仕組み。40歳以上のすべての方が加入する保険制度。

【区分】

65歳以上の方・・・1号被保険者
40歳～64歳の方・・・2号被保険者

●町内にお住いで65歳を迎えた方（1号被保険者）に、黄色の“介護保険被保険者証”をお送りしています



▲介護保険被保険者証（見本）

65歳を迎える月に届きます。要介護認定を受けた際に、要介護度や認定の期間などの情報が記載されます。

発行された被保険者証は介護サービスを受ける際に必要になりますので、大切に保管してください。また、住所を変更した場合や死亡の手続きの際は介護保険課まで返却をお願いします。

2号被保険者の方については、要介護認定が決定された際に被保険者証が発行されます。2号被保険者が要介護認定を受けるためには医師による特定疾病（制度上指定された特定の病気のこと）の診断が必要です。詳しくは介護保険課にお問い合わせください。

ふくし 通信

聞こえない人・聞こえづらい人を見かけたら ～お互いが気持ちよく暮らしていくために～

問 福祉課障害者福祉係 ☎801-5827

耳が聞こえない人や聞こえづらい人は、外出する際に、何か困ることはないのでしょうか。3月号で紹介した手話通訳者や要約筆記者が同行するときもありますが、こういった橋渡し役がいなくても、お互いのほんのちょっとの気配りでスムーズにいくこともあります。

聴覚障害者の方

- 耳が聞こえないこと、聞こえづらいことを伝えましょう
- 一番分かりやすいコミュニケーション方法を伝えましょう（手話・要約筆記・筆談など）
- 病院受診では具合が悪くなった経緯を時系列で書いておくとう便利です

聴覚障害者の方と接するとき

- 顔を見合わせてから話し始めてください
- 話すときには、ゆっくり、はっきり口を動かしましょう（耳元で大きな声を出すことは逆効果のときもあります）
- 大事なことは端的にメモに書いて渡すことも有効です（金額、日時、場所など）

やってみゅーで手話

「買う」



- ①左手の手のひらの上で右手の親指と人差し指で輪を作る（「お金」）
- ②右手で作った輪を向こう側に出すと同時に左手の手のひらを体のほうへひきよせる（お金を支払い、物を手に入れる様子）

年金 だより

国民年金保険料学生納付特例のご案内

問 日本年金機構長崎北年金事務所 ☎861-1354 役場健康保険課年金係 ☎801-5821

20歳以上の学生で、ご本人の前年所得が一定額（※）以下の場合、国民年金保険料の納付が猶予される「学生納付特例制度」があります。

（※）118万円 + （扶養親族などの数 × 38万円） + 社会保険料控除など

対 学生納付特例の対象校である大学（大学院）、短大、高等学校、高等専門学校、専修学校および各種学校（修業年限1年以上である課程）に在学する学生

- 申請して約2か月後に、承認（却下）通知のハガキが送付されます。
- 毎年4月以降に、その年度分の申請が必要となります。4月始めに日本年金機構から届いた再申請ハガキを提出された方は、申請の必要はありません。

令和2年度の国民年金保険料・老齢基礎年金額
国民年金保険料・・・16,540円／月
老齢基礎年金額（満額）・・・65,141円／月



消費者注意報

悪質商法の被害にご注意ください

問 消費者ホットライン ☎局番なし 188 長崎県消費生活センター ☎824-0999 長与町消費生活相談窓口 ☎883-1111

これまで寄せられた相談の中から実際にあった悪質商法の事例を紹介します。

相談事例

- 自宅に知らない業者がやってきて、様々な商品の購入を勧められた。「いらない」と何度も断ったが、押し切られるような形で購入してしまった。
- 代引きで小包が届き、家族が注文したものと思い代金を支払ったが、家族の誰も注文した覚えがなかった。
- 「絶対に儲かる」「選ばれた人しか購入する権利がないので是非購入してほしい」と株の購入や投資を勧める電話がかかってきた。
- 「近所で工事をしています。今、挨拶に回っています。お宅の屋根の瓦が浮いていますよ。よかったです無料で屋根を点検しますよ。」と業者が訪問してきたので、屋根に上らせると「瓦が浮いている。隙間がある。直ぐ修理しないと雨漏りする。」と言われ高額な工事の契約をさせられた。
- 自分あてに封書が届き、開封してみると「特別に海外の宝くじに当選しました。振り込むために手数料〇〇円を支払ってください」という書類が入っていた。

消費者へのアドバイス

- ★その場ですぐに契約を決めたり、代金を支払ってしまうことは、後々トラブルになることもあり、危険です。不審に感じたらその場で判断せず、家族や周りの人に相談するようにしましょう。
- ★クーリング・オフなどにより、契約を解除できる場合もあります。困ったときは長崎県消費生活センター、長与町相談窓口にご相談ください。

ノルディックウォーク in ながよ

問 特別養護老人ホームかがやき ☎894-5555

- 時 9時45分～12時（9時30分～受付）
- 対 初 初心者対象：ウォーキング教室&ショートコース
経 経験者対象：ロングコース
- 定 20人 料 無料
- 他 希望者にはポールを無料で貸し出します。雨天時の開催については、お問い合わせください。

開催日時	対象者・集合場所
4月7日㊦	初 特別養護老人ホームかがやき
4月16日㊦	経 特別養護老人ホームかがやき
5月12日㊦	初 特別養護老人ホームかがやき
5月21日㊦	経 特別養護老人ホームかがやき

高田コールファミリエ 35 周年 記念コンサート（中止）

問 高田コールファミリエ 代表 加藤 ☎090-7924-4912

- 新型コロナウイルス感染症拡大防止のため、イベントの中止を決定しましたのでお知らせします。
- 時 4月26日㊦ 所 町民文化ホール 料 無料
- 他 後援 長与町、町教育委員会、町文化協会

県立長崎北陽台高等学校 吹奏楽部・合唱部「第 32 回定期演奏会」

問 県立長崎北陽台高等学校 ☎883-6844（田代）

- 3月22日に開催を予定していた演奏会を下記日程へ延期しました。
- 時 4月18日㊦ 開場 13時 開演 13時45分
ロビーコンサート13時15分
- 所 町民文化ホール 料 無料
- 内 第1部 吹奏楽オリジナル ステージ
第2部 合唱部コーラス ステージ
第3部 アンサンブル ステージ（少人数による演奏）
第4部 吹奏楽企画 ステージ

「長崎いのちの電話」春の公開講演会

問 長崎いのちの電話事務局 ☎843-4410

- 時 5月16日㊦ 14時～
- 所 長崎県総合福祉センター 5階大会議室
（長崎市茂里町3-24）
- 内 性暴力被害者に携わって見えてきたもの
- 他 「長崎いのちの電話」相談ボランティア募集
- ㊦ 5月31日㊦

令和2年度 長与町国際交流協会 主催 語学講座受講生募集

申・問 町国際交流協会事務局（政策企画課） ☎801-5661 ✉ kikaku@nagayo.jp
ホームページ<http://www.nagayo-kokusai.com/>

- 所 長与町公民館
- 料 受講料、テキスト代（実費）+年会費（一般 1,000円 高校生以下 500円）※途中退会した場合返金なし
- 申 電話、メール、ホームページで申込み（応募者多数の場合抽選。町民優先）
- ㊦ 4月22日㊦
- 他 新型コロナウイルス感染症の状況によっては、初回開講日の延期や回数の減少などの対応を取る場合があります。

講座名	講師名	対象者	日時	定員	受講料
韓国語入門	郷野 博	ハングルを初めて学習する方	5月12日㊦～毎週火曜日 19時30分～21時（8回）	15人	4,800円
韓国語会話	ｼﾑ ｼｮﾋﾞｮﾝ 沈 智炫	ハングルの読み・書きができ、簡単な日常会話ができる方	5月12日㊦～毎週火曜日 19時30分～21時（30回）	15人	18,000円
中国語初級	う ｳｽ 于 梅	中国語を初めて学習する方	5月14日㊦～毎週木曜日 19時～20時30分（30回）	15人	18,000円
英会話初級	マクドナルド エリザベス	中学生以上（簡単な挨拶、日常会話から練習します）	5月14日㊦～毎週木曜日 18時～19時30分（30回）	15人	18,000円
英会話中級		中学生以上（日常会話ができる方）	5月14日㊦～毎週木曜日 19時40分～21時10分（30回）	15人	18,000円
トルコ語入門	吉村 大樹	トルコ語を初めて学習する方	5月15日㊦～毎週金曜日 19時～20時30分（8回）	15人	4,800円

はじめてのスマートフォン&タブレット講座

問 生涯学習課 〒851-2185 長与町嬉里郷659番地1 ☎801-5682 FAX883-7151 ✉ oubo.kyoiku@nagayo.jp

開催月	コース	日 時	講座内容	場 所	締 切
5月	A	20日㊦ 13時～15時	らくらくスマホ体験教室	勤労青少年ホーム 4階パソコン室	5月7日㊦ 必着
	B	21日㊦ 13時～15時	LINE使い方教室		
	C	28日㊦ 10時～12時	キャッシュレス決済をしてみよう		
	D	28日㊦ 13時～15時	スマホを使ってみよう		
6月	A	17日㊦13時～15時	タブレット体験教室	勤労青少年ホーム 4階パソコン室	6月5日㊦ 必着
	B	18日㊦ 13時～15時	スマホアプリ体験教室		
	C	25日㊦ 10時～12時	地図で探してみよう		
	D	25日㊦ 13時～15時	スマホカメラを楽しもう		

- ※5月～令和3年3月までの原則毎月第3水曜日・木曜日13時～15時、第4木曜日10時～12時、13時～15時
【全44回】（毎月 の 広 報 に て、2月分ずつ募集。）
- 対 ・スマートフォン・タブレットを持っていないが興味があり、体験してみたい方
・スマートフォン・タブレットを持っているがいまいち、使いこなせていない方
（いずれも18歳以上の町内在住者）
- 定 原則5～10人（応募者多数の場合、抽選。応募者全員に結果を発送。）
- 料 無料
- 申 講座開催月、希望コース（A～D）、氏名、年齢、住所、電話番号、希望講座の受講経験の有無を記入の上、生涯学習課へ提出。（生涯学習課窓口、郵送、FAX、メール可）
※複数のコースへの申込を希望される方は、希望コースを希望順位の高いものからご記入ください。
- 他 持参品 抽選結果はがき ※スマートフォン、タブレットはこちらで準備します。（スマートフォン・タブレットの持込可）



環境サポーター 「生ごみ減量実践部会」

問 住民環境課 ☎ 801-5824

- 私たちは、ぼかしを利用した堆肥づくりなどを通してごみの減量化を推進し、地球温暖化などの環境問題の解決に取り組んでいます。生ごみを利用した堆肥で、庁舎外の花壇などにきれいな花を毎年植えています。
- 現在、新しいメンバーを募集しています。生ごみの堆肥化や環境保全活動に関心がある方は、ぜひ一緒に活動しませんか？





町ソフトテニス協会 「初心者講習会」「講習会」

申・團 町ソフトテニス協会
井上 ☎090-1137-4968
中村 ☎090-5294-4435



所 総合公園テニス広場

対 町内在住および町内勤務の社会人
初心者講習会

時 5月10日⑥・17日⑥・24日⑥・6月7日⑥・14日⑥・21日⑥
9時～12時 ※6月7日・14日は、13時～16時

料 1,000円 区 5月8日⑥

講習会

時 原則毎月第2・第4日曜9時～13時

料 3,000円／年 申 随時申込可

スポーツ安全保険に加入しましょう

團 (公財) スポーツ安全協会長崎県支部 ☎・FAX 845-2926 平日9時～17時(土日祝日除く)

スポーツ活動、文化活動、ボランティア活動、地域活動を行う社会教育関係団体(4人以上)が加入できる保険で、傷害保険や賠償責任保険などを一括契約した補償制度です。

加入依頼書配布場所 生涯学習課スポーツ振興班(☎801-5683)、親和銀行各本支店

一般団体の加入区分(団体活動を行う4人以上で加入。加入者ごとに加入区分を選択。)

※危険度の高いスポーツ活動(アメリカンフットボール、山岳登山、ハンググライダーなど)はD区分でのみ補償

加入対象者	補償される団体活動など	加入区分	年間掛金 (一人当たり)	傷害保険金額				賠償責任保険 支払限度額 (免責金額なし)	突然死 葬祭費用保険 支払限度額
				死 亡	後遺障害 (最高)	入院 (日額)	通院 (日額)		
子ども (中学生以下) ※特別支援学 校高等部の 生徒を含む	団体活動全般	A1	800円	2,000万円	3,000万円	4,000円	1,500円	対人・対物賠償合算: 1事故5億円 ※身体賠償:1人1億円	突然死 (急性心不全、 脳内出血など) 葬祭費用 180万円
	団体活動全般	AW	1,450円	2,100万円	3,150万円	5,000円	2,000円	対人・対物賠償合算: 1事故5億500万円 ※身体賠償:1人 1億500万円	
	上記以外 (個人活動・個人練習など)			100万円	150万円	1,000円	500円	対人・対物賠償合算: 1事故500万円	対象外
大人 64歳以下 65歳以上 高校生以上	スポーツ活動	C	1,850円	2,000万円	3,000万円	4,000円	1,500円	対人・対物賠償合算: 1事故5億円 ※身体賠償:1人1億円	突然死 (急性心不全、 脳内出血など) 葬祭費用 180万円
	(スポーツ活動の指導・審判を含む)	B	1,200円	600万円	900万円	1,800円	1,000円		
	文化・ボランティア・地域活動 準備・片付け・応援・団体の送迎	A2	800円	2,000万円	3,000万円	4,000円	1,500円		
全年齢	危険度の高いスポーツ活動	D	11,000円	500万円	750万円	1,800円	1,000円		

短期スポーツ教室の加入区分(教室ごとに4人以上で加入)

※インターネット受付のみです。インターネットを利用できない場合は、一般団体の加入区分で加入してください。

全年齢	短期スポーツ教室 (開催時期3か月以内の スポーツ教室の活動)	短期 スポーツ 教室	800円	2,000万円	3,000万円	4,000円	1,500円	対人・対物賠償合算: 1事故5億円 ※身体賠償:1人1億円	突然死 (急性心不全、 脳内出血など) 葬祭費用180万円
-----	---------------------------------------	------------------	------	---------	---------	--------	--------	-------------------------------------	--

結果 第98回長与町グラウンド・ゴルフ大会

時 11月12日 所 ふれあい広場 他 参加者137人

- ①坂田 由美子(下高田会)
②橋田 洋子(長与岳洋会)
③柳原 弘(ふれあいクラブ)

結果 第99回長与町グラウンド・ゴルフ大会

時 3月3日 所 ふれあい広場 他 参加者135人

- ①橋田 勝(長与岳洋会)
②井上 美智子(長与シニア)
③小林 寿博(長与岳洋会)



図書館だより

vol.368



新しく入った本

「涼子点景 1964」

森谷 明子／著
双葉社

1964年のオリンピック開催に向けて準備が進む東京。父は失踪、一人の少女が懸命に生きぬいていく長編ミステリー!



「だから僕は、ググらない。」

浅生 鴨／著
大和出版

NHKでテレビ番組の制作や広報担当をしていた著者が、アイデアの生み出し方、発想のヒントを公開。

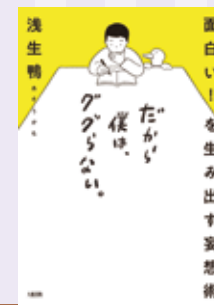

今月の特集展示 ※正面玄関入口近くに設けています。



大人向け

お弁当のススメ



児童向け

- ①発明・発見がいっぱい
②く子ども読書の日」特集

図書館カレンダー

4月							5月						
日	月	火	水	木	金	土	日	月	火	水	木	金	土
			1	2	3	4						1	2
5	6	7	8	9	10	11	3	4	5	6	7	8	9
12	13	14	15	16	17	18	10	11	12	13	14	15	16
19	20	21	22	23	24	25	17	18	19	20	21	22	23
26	27	28	29	30			24 31	25	26	27	28	29	30

■ ほぼえみ号巡回予定日(火曜日・土曜日) ■ 休館日
※大雨などにより、巡回ができない場合があります。お問い合わせください。

お知らせ

●長与町図書館メールサービス

長与町図書館では、視覚に障がいがあり来館するのが難しい方が、お気軽にご利用いただけるよう、日本郵便株式会社のご協力を得て、郵送による貸出や返却を行います。詳しくは、図書館にお問い合わせください。

●2階閲覧室の利用制限について

下記の期間、2階閲覧室の通常利用ができません。

時 4月25日④16時～26日④13時
5月10日④終日

●4月23日④～5月12日④は「こどもの読書週間」 「スタンブラリー」や「ぬりえ」があるよ!

イベント情報

イベント名	日時・場所
おはなし会 (3歳～)	4月18日④ 5月2日④・9日④・16日④ 23日④・30日④ 時 11時～11時30分 所 児童書たたみコーナー
スペシャル おはなし会	時 4月25日④11時～11時40分 所 児童書たたみコーナー
ぴよちゃん おはなし会 (0～2歳)	4月15日④ 5月13日④・20日④ 時 ①11時～②14時～ (①②は同じプログラム) 所 2階和室
人形劇	時 5月10日④14時30分～15時20分 ※途中入場不可 所 2階閲覧室 内 演題「エルマーのぼうけん」 (人形芝居かすべる) 料 入場無料

※新型コロナウイルス感染防止のため、変更となる場合があります。

新着図書

『medium』	相沢 沙呼／著	講談社
『清明【隠蔽捜査 8】』	今野 敏／著	新潮社
『太平洋食堂』	柳 広司／著	小学館
『雲を紡ぐ』	伊吹 有喜／著	文藝春秋
『流浪の月』	凧良 ゆう／著	東京創元社
『息子たちよ』	北上 次郎／著	早川書房
『この国は、変わらないの?』	室井 佑月／著	新日本出版社
『これでもいいのだ』	ジェーン・スー／著	中央公論新社
『記憶は消えてしまうから』	三浦周二朗／著	幻冬舎メディアコンサルティング
『ただの眠りを』	ローレンス・オズボーン／著	早川書房

長与町図書館

☎ 883-1799 開館時間:10時～18時
FAX883-7222 ホームページhttp://nagayo-lib.jp

パソコンや携帯、スマートフォンから資料の検索や予約ができます。電話・FAXでの予約もできます。



携帯用



スマートフォン用



健康テラス

小児ぜんそくについて

喘息はおもに夜から朝にかけて咳が強くなったりゼーゼーという発作がでて息が苦しくなる病気です。発作が強いと日中も続きます。

気管や気管支が過敏になることが原因ですが、発作を誘発する刺激には花粉、ハウスダスト、気温差、運動などがあります。小児の場合は風邪が刺激となって発作が出ることがよくあります。

吸入で改善するような発作を繰り返すと喘息と診断されますが、病院を受診する頃には発作が治まっていることもあり、症状から疑って吸入や内服薬の効果で診断することもあります。

治療は大きく二段階に分かれています。一段階目は今ある症状を抑える治療です。吸入を中心に、気管支を広げる薬や痰を出しやすくする薬、場合によっては抗生剤やステロイドの飲み薬や点滴を使用する事もあります。

これらの治療は症状が治まれば終了することができます。二段階目は気管の過敏性を抑えて発作を出にくくする治療です。この治療は症状が治まったあと、短い場合でも1～2週間、大きな発作の後では1年程続きます。飲み薬やステロイド吸入薬を使用しますが、調子が良くなっても継続し、段階的に減量することが発作を繰り返さないために必要です。



おひさまこどもクリニック
院長 尹 忠秀

がんけん か すい 眼瞼下垂について

眼瞼下垂とは上まぶたが下がり瞳孔にかかることで視界の上側が見えにくくなる病気です。

まぶたが瞳孔の中心まで下がった状態は重症と判断されます。眼瞼下垂の原因は大きく分けて2つあり、1つは神経性、もう1つは加齢性です。神経性は、まぶたの開閉を支配している神経が損傷しまぶたを上げることができなくなり生じます。加齢性は、まぶたの皮膚やまぶたの内側を構成している筋肉が老化により弛緩することで生じます。

神経性眼瞼下垂の場合は、ほとんどまぶたが動かないことが多く慎重な手術が必要です。加齢性眼瞼下垂の場合は、まぶたを上げる神経や筋肉は機能低下していますが働くため、まぶたの開閉はある程度可能です。そのため余剰なまぶたの皮膚の切除やまぶたを挙上する筋肉を短くすることで、正常なまぶたの位置の再現と

完全な閉眼が可能となります。手術中に何度か患者さんに目の開閉をしてもらい切除範囲や縫合方法を調整しながら上まぶたが瞳孔にかからず、かつ目が完全に閉じれることを確認して手術を終了します。眼瞼下垂を治して正常な視界を取り戻すことをお勧めします。



医療法人社団 山田眼科医院
院長 山田 理香

手で切り離せます



切り取り線



手で切り離せます

カレンダー Calendar 2020 4月～5月

3月・6月・9月・12月は長与町議会定例会が開催されます

イベント 各種相談 保健行事 母子対象 保健行事 一般対象

日 sun	月 mon	火 tue	水 wed	木 thu	金 fri	土 sat
			1 ●お元気クラブ (長与南交流センター)	2 ★びびよくらぶ [P21]	3 ★さくらクラブ [P21] ●お元気クラブ (ふれあいセンター)	4
5	6 ★さくらんぼ[P21]	7 ★3～4か月児健診 ●ノルディックウォーク inながよ(特別養護 老人ホームかがやき 9:30～)[P30] ●お元気クラブ (老人福祉センター)	8 ★つくしんぼ [P21] ★1歳9か月児健診 ●お元気クラブ (長与南交流センター)	9 ★3歳児健診	10 ★らっこクラブ [P21] ●健康相談(長与町 役場9:30～) ●お元気クラブ (ふれあいセンター)	11
12 マイナンバーカード 臨時窓口開設 (9:00～12:30)[P13]	13 ★さくらんぼ[P21]	14 ★3～4か月児健診 ●お元気クラブ (老人福祉センター)	15 ●お元気クラブ (長与南交流センター)	16 ★こっこクラブ [P21] ●ノルディックウォーク inながよ(特別養護 老人ホームかがやき 9:30～)[P30]	17 ★らっこクラブ [P21] ★なかよしキッズ [P21] ●お元気クラブ (ふれあいセンター)	18
19	20 ★さくらんぼ[P21]	21 ■人権相談・行政困り ごとなんでも相談 [P14] ★3～4か月児健診 ●お元気クラブ (老人福祉センター)	22 ★1歳9か月児健診 ●献血バス(長与町役 場 9:00～13:00) ●お元気クラブ (長与南交流センター) マイナンバーカード 臨時窓口開設 (17:30～20:00)[P13]	23	24 ★らっこクラブ [P21] ★なかよしキッズ [P21] ●健康相談 (まんでん 9:30～) ●お元気クラブ (ふれあいセンター)	25
26 長与町長選挙 (7:00～20:00)[P12]	27	28 ★3～4か月児健診 ●お元気クラブ (老人福祉センター)	29 昭和の日	30 ★3歳児健診	5/1 ★らっこクラブ [P21] ★なかよしキッズ [P21] ★さくらクラブ [P21] ●お元気クラブ (ふれあいセンター)	2
3 憲法記念日	4 みどりの日	5 こどもの日	6 振替休日	7 ★モグモグ教室 ★フッ素塗布事業 ★びびよくらぶ [P21]	8 ●健康相談(長与町 役場9:30～) ●お元気クラブ (ふれあいセンター)	9

※カレンダーに記載している事業は、新型コロナウイルス感染防止のため、中止・延期する場合があります。

緊急連絡先・相談窓口

24時間救急体制

長崎百合野病院 ☎857-3366

夜間急患センター

長崎市栄町2-22
長崎市医師会館1階 ☎820-8699

月曜日～金曜日	内科・耳鼻咽喉科	20時～23時30分
	小児科	20時～翌朝6時
土曜・日曜・祝日	内科・小児科	20時～翌朝6時
12月31日～1月3日	内科・小児科	10時～17時および 20時～翌朝6時

長崎県小児救急電話相談 #8000へ

毎日19時～翌朝8時(ダイヤル回線☎822-3308)

お子さまの急な病気やケガなどの相談

救急医療在宅当番医

4月	5日	かたやまハートケアクリニック(循・内)	☎ 865-7064	長与
		たなか小児科クリニック(小)	☎ 865-9550	時津
		えのもと整形外科(整)	☎ 881-0012	時津
	12日	しもぐち内科(内・呼・小)	☎ 843-7225	長与
		まつなが皮ふ科(皮)	☎ 885-7711	長与
		藤本クリニック(消・内・外)	☎ 801-8862	時津
	19日	そのだ内科クリニック(内・呼)	☎ 814-5101	長与
		ホームホスピス中尾クリニック(緩和ケア・外)	☎ 801-5511	長与
		三浦産婦人科(産)	☎ 882-7000	時津
	26日	長崎けやき医院(外・内・呼・小)	☎ 840-5111	長与
		都クリニック(内・麻酔・ペインクリニック)	☎ 855-9777	長与
		もとかわ耳鼻咽喉科(耳・アレルギー)	☎ 886-8133	時津
29日	長沢医院(内・小)	☎ 883-5622	長与	
	山田眼科医院(眼)	☎ 887-0263	長与	
	もりハートクリニック(内・循)	☎ 813-2670	時津	
5月	3日	小川クリニック(胃・外・肛)	☎ 813-5588	長与
		長崎腎クリニック(内・腎)	☎ 813-2777	時津
		ひらのクリニック(耳)	☎ 881-3301	時津
	4日	川崎胃腸科外科医院(内・外・整)	☎ 883-0002	長与
		しらいし胃腸クリニック(胃・内・外)	☎ 881-2828	時津
		サザンこころのクリニック(心・精)	☎ 881-7339	時津
	5日	こが内科外科クリニック(内・外)	☎ 883-4535	長与
		高木クリニック(外・呼・消)	☎ 881-3230	時津
		さがら整形外科(整)	☎ 814-2736	時津
	6日	佐藤内科医院(内・消・小)	☎ 883-5511	長与
		長与よこた眼科(眼)	☎ 801-2117	長与
		とおやま内科(内)	☎ 881-2662	時津
10日	長与病院(内・外)	☎ 883-6668	長与	
	モロキ内科(内・循・小)	☎ 883-1105	長与	
	安永脳神経外科(脳)	☎ 813-2001	時津	
17日	成田内科医院(内・小)	☎ 883-2011	長与	
	なかむら整形外科(整・リハビリ)	☎ 813-5515	長与	
	山中内科消化器科医院(内)	☎ 860-8811	時津	
24日	西田医院(内・消・小)	☎ 887-0202	長与	
	やまもと内科(内・呼)	☎ 882-8828	時津	
	うらの眼科クリニック(眼)	☎ 865-8555	時津	
31日	原田外科胃腸科クリニック(外・内・胃)	☎ 844-9100	長与	
	宮崎耳鼻咽喉科医院(耳・小・呼)	☎ 887-2841	長与	
	鎌先医院(内・外)	☎ 882-2622	時津	

(注)変更することがあります。当日の新聞や直接医療機関に確認してください。

長崎県救急医療情報 <http://www.pref.nagasaki.jp/kyukyu>

水道トラブル担当業者		
4月	4日	山口設備 ☎ 883-1439
	5日	小林設備 ☎ 801-7831
	11日	(有)長崎住宅設備 ☎ 842-7020
	12日	(有)池田設備 ☎ 827-8179
	18日	(有)滑石設備株 ☎ 856-2512
	19日	(有)大栄設備株 ☎ 818-3902
	25日	(有)ミズヤ設備 ☎ 090-3010-7302
5月	26日	(有)星野管工設備株 ☎ 856-1161
	29日	(有)株リドーム ☎ 850-8850
	2日	(有)株長与管工設備工業所 ☎ 883-2580
	3日	(有)小林設備 ☎ 801-7831
	4日	(有)松添設備工事 ☎ 849-0032
	5日	(有)眞生設備工業 ☎ 849-1585
	6日	(有)島田設備工業 ☎ 882-4456
5月	9日	(有)株イワナガ ☎ 883-3392
	10日	(有)長冷工業(有) ☎ 887-1270
	16日	(有)住吉設備 ☎ 844-5364
	17日	(有)株リドーム ☎ 850-8850

※対応時間は8時～17時です。

町内放送内容確認サービス

☎ 地域安全課消防防災係 ☎801-5782

●電話での確認
☎0800-200-3312 (フリーダイヤル)

●メールでの確認【要登録】
①登録用サイトにアクセス
<http://mobile.nagayo.jp/mail/mobile/>
②空メール送信
③ガイダンスに従って登録
「広域地域から選ぶ」を選択

心の健康相談

●こども、女性、障害者支援センター
・精神障害の相談 ☎846-5115
・こころの電話 ☎847-7867

●西彼保健所 ☎856-5159
・精神科医師による面接相談(予約制)
・保健所職員による電話相談(随時)

●役場健康保険課健康増進係 ☎801-5820

悩むより かけて安心 #9110

ストーカー事案・夫婦間の暴力・児童虐待少年非行・悪質商法・交通問題などの相談

●警察安全相談電話 ☎823-9110

●時津警察署 ☎881-0110

交通事故相談

長崎県交通事故相談所 ☎824-1111

防犯灯の故障(球切れなど)は

地域安全課交通防犯係
..... ☎801-5662

手で切り離せます

切り取り線

手で切り離せます

自動交付機稼働終了のお知らせ

☎ 住民環境課 ☎801-5825

役場正面玄関にある自動交付機は、9月30日(金)で稼働終了となります。

日頃より自動交付機をご利用の皆さまには、大変ご迷惑をおかけしますが、ご理解とご協力をお願いします。



※※ 重要 ※※

現在お持ちのふれあいカード(印鑑登録証)は、自動交付機終了後も窓口で印鑑登録証明書を取得する際に必要となりますので、処分せず、引き続き大切に保管してください。

マイナンバーカードを使用して、全国のマルチコピー機を設置しているコンビニエンスストアなどで住民票などが取得できます。マイナンバーカードをお持ちでない方は、早めの申請をお願いします。

新入学時の交通事故防止！子どもたちを交通事故から守りましょう！

- ◎交通ルールを守り、交通マナーの向上を図りましょう。
- ◎車両を運転するときは、思いやりの運転を心掛けて交通事故を未然に防ぎましょう。

【合 図】
左右折時や、車線変更時は、早めに合図(ウインカー)を出して、周囲に自分の行動を伝えましょう。

【一時停止】
一時停止の道路標識がある交差点では、停止線の直前で一時停止し、交差点の安全を十分に確認してから、交差点に進入しましょう。

人口のうごき

令和2年3月1日現在 (前年比)		
人 口	41,524人	(- 291人)
世 帯	17,029世帯	(+ 68世帯)
男	19,828人	(- 126人)
女	21,696人	(- 165人)

2月中のうごき			
出 生	26人	転 入	100人
死 亡	32人	転 出	111人

長与駅コミュニティホールでマイナンバーカードの申請を受け付けます

☎ 住民環境課 ☎801-5825

- 時 5月20日(金) 18時～20時
- 所 長与駅コミュニティホール(改札口向かい)
- 内 ・マイナンバーカード申請受付
・申請に必要な顔写真の撮影(☎無料)
※マイナンバーカード申請専用の窓口のため、申請済カードの受け取り不可

- 必要なもの
- 通知カード
 - 住民基本台帳カード(お持ちの方のみ)
 - 本人確認書類…A書類1点またはB書類2点

A	運転免許証、住基カード、旅券、障害者手帳などの公的な顔写真付き身分証明書
B	保険証、介護保険証、年金手帳、原爆手帳、学生証、社員証、通帳、福祉医療受給者証など

カードの作成には、手続き後1～2か月ほどかかります。
☎ 窓口の混雑状況により、手続きにお時間がかかる場合がありますので、お時間には余裕を持ってお越しください。

【二輪車のマナー向上】

車と車の間のすり抜けはやめましょう。大変危険です。
交差点やその付近で左側から追い抜くことは危険です。
巻き込み事故の可能性あります。

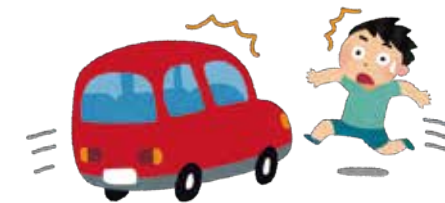

編集後記

新型コロナウイルス感染症の影響によるイベントの中止や延期、不要不急の外出の自粛などで、自宅でどう過ごそうか悩んでいる方が多いのではないのでしょうか？
先日、ピンチハンガーにいちごを吊るして自宅で「いちご狩り」をするという方法で、前向きに楽しまれている方が話題になっていました。実際に試した人からの注意点としては、ピンチハンガーを念入りに洗うなど衛生面に十分気を使うこと、大人が一人でやらないこと(寂しさで泣きそうになるので)だそうです。皆さまも工夫とアイデアで、有意義な時間を過ごされてください！
(村・里・三・平)



2020

Vol. 21

「平和コンサートinながよ」出演者募集！

問 生涯学習課文化振興班 ☎801-5682 FAX883-7151 ✉oubo.kyoiku@nagayo.jp
 時 8月2日㊥開催 申 窓口、メール、FAX で申込書（町ホームページにあり）を提出

1 第12回「子どものための弦楽器講座」受講生募集！

弦楽器を弾いてみたい子どもたち大歓迎！講座の集大成として平和コンサートで練習の成果を披露します。バイオリンやチェロといった弦楽器に触れ、音楽の楽しさを感じながら、まわりの音を聞いて息をあわせることなどを学びます。

時 説明会・開講式 5月9日㊥

〈練習日〉5月16日㊥～8月1日㊥の土曜日または日曜日 14時～16時（全15回予定）

所 町民文化ホール 対 小学生（バイオリンまたはチェロの未経験者・初心者）※低学年は保護者の付き添いが必要です。

定 25人程度（応募多数の場合は未受講者を優先し抽選）料 無料 ☑ 4月27日㊥

他 楽器貸出しあり。楽器をお持ちの方はご持参ください。〈講師〉齊藤 享 氏（長崎 OMURA 室内合奏団所属）

2 「ジュネス弦楽アンサンブル」と一緒に演奏する仲間募集！

ジュネス弦楽アンサンブルは、「子どものための弦楽器講座」を修了した後、有志が集まって合奏を楽しんでいる団体です。音楽活動を通して平和を大切にする心を育みたいと願っています。一緒に演奏を楽しみませんか。

時 5月9日㊥～8月1日㊥の毎週土曜日 9時～12時 所 町民文化ホール・働く婦人の家

対 小学生、中学生のバイオリン・チェロ経験者 ☑ 4月27日㊥ 他 〈指揮〉志岐 光昭 氏

3 「平和コンサートinながよ合唱団」団員募集！

毎年、町内で活躍する合唱団メンバーを中心に構成され、息のあった素晴らしい歌声を披露しています。今年は、ピアノ伴奏による混声四部合唱の曲と合同曲を歌う合唱団、平和コンサート出演者全員による合同曲の演奏のみに参加される合唱団、A・B二つの合唱団を募集します。合唱団、個人やグループでの参加が可能です。合唱に慣れ親しんでいる方、一緒に歌ってみませんか。

〈練習指導：指方 浩 氏〉

〈A 混声四部合唱団 指揮：指方 浩 氏〉

時 5月23日㊥～7月25日㊥の毎週土曜日 14時～16時 所 町民文化ホール・働く婦人の家

対 〈募集パート〉ソプラノ・アルト・テノール・バス

内 〈演奏曲〉ヒカリ、もうひとつのキャッチボール、青葉の歌、ほか（合同曲） ☑ 4月30日㊥

〈B 合同ステージ合唱団 指揮：志岐 光昭 氏〉

時 7月11日㊥・25日㊥ 15時～16時 所 町民文化ホール 対 〈募集パート〉斉唱

内 〈演奏曲〉花は咲く、千羽鶴、長与町民歌、ふるさと ☑ 5月29日㊥