

令和4年
長与町成人式



CONTENTS

特集

- 2 ・公民館講座特集
- 8 ・長与町消防出初式
- 9 ・長与町成人式

10 Nagayoの情報通

19 地域POWER

20 長与よかとこめぐり

21 子育てガイド
子育てランド

25 暮らしの情報

30 インフォメーション
(各種イベント・講座情報)

32 スポーツ広場

33 長与再発見

33 ガンバリスト

35 図書館だより

36 健康テラス

37 カレンダー

38 緊急連絡先
相談窓口

公民館
講座特集



出合い
ふれあい
学びあい

こけ玉教室

教養を高めること。健康の維持、増進。心の豊かさ。仲間づくり…
あなたは今、どんなことに興味がありますか？
「気になっているけど、始めるきっかけが見つからない」
「何が自分に合っているかわからない」…と、
足踏みしている人はいませんか？
公民館は、あなたの「こうなりたい」を応援する活動の出発点です。
ちょっぴり勇気を出して、新しい世界のとびらを開けてみませんか。

公民館ってどんなところ？

子どもから高齢者まで幅広い世代の方々が、文化、教養、地域課題などを学び、生きがいや健康づくり、仲間づくりなどを行うことを目的とした社会教育法に基づく施設です。町内には、長与町公民館、高田地区公民館、上長与地区公民館の3つの町立公民館のほか、多くの社会教育施設があり、町民の皆さまの生活文化向上をサポートしています。

- 1 公民館主催講座を開講しています。
- 2 学習グループ、文化サークル、体育レクリエーションなど様々なグループが集会や活動を行っています。
- 3 公共的利用のための空間提供を行っています。

Next
公民館講座のようすを紹介します！

広報ながよは、以下のコンテンツからご覧いただけます

マチイロ

nagasaki e-books

マイ広報紙

大人向け講座

☎生涯学習課 ☎801-5682

町民がいつでも気軽に学ぶことができるよう地域の実情や課題に応じた講座や教室を開講しています。(令和3年度は45講座開講)

ゴルフ講座



ゴルフ講座は令和3年度より新しく開講した講座です。受講生は初心者を対象に募集し、年齢は様々です。ゴルフのルールから実践までをティーチングプロに教わりました。



10回程度の練習を経て、12月にコースデビューを果たしました!

講師は長与町町歌を作曲された指方先生です!

なつかしの愛唱歌



プロの先生から本には載っていないコツを教えてもらえて楽しいです!

お菓子づくり



水彩画教室



スパイスラックを作っています。糸のこや金づちの使い方のノウハウが学べて目からうろこです!

DIY教室



リフレッシュ&リラックスヨガ



ゆっくり無理なく体を動かしながら心と体を整えていきます。季節に応じて、筋力向上に効果的なポーズで均整のとれた体を作っていきます。

ママとベビーのヨガ教室



産後のよい運動になってます!

絵てがみで遊ぼう



着物着付け教室

自分で着物を着れるようになりたいです!



自宅に花を飾っていつも癒されます!

いけばな教室

学びなおし講座



数学や英語を学ぶのもみんなでやるとハリが出ます!

フラダンス



ペン習字



文字を書くいい機会になってます!

リズム体操



乳幼児・子ども向け講座

乳幼児期の親子のふれあいや絆づくり、様々な体験活動の機会を提供しています。



乳幼児講座「クリスマス会」

親子で作りました！
かわいいサンタさん、トナカイ
さんができました。



乳幼児講座「ミニ運動会」



お父さん！一緒に遊びましょう

土曜日に開講しています。お父さんも
子どもと一緒に夢中になって遊びます。



子どもパン作り教室



親子教室

みんなで集まって親子あそびやゲ
ームなどを一緒に楽しみながら交
流します。

先生はシーボルト校の大学生

地域子ども教室

土曜日の子どもたちの安全・安心な居場所づくり
と様々な体験・交流活動の
機会を提供しています。

長与特産のみかんの
収穫体験をしました！



子どもふれあい塾



プログラミング親子教室

この他、英会話教室、歴史講座を開講しています。

活動の成果発表の場！ 公民館まつり



年1回、地域の方々のご協力のもと開催しています。保育園児、小中学生も参加し、ステージ部門、展示部門など、例年、多くの方で賑わいます。(※令和2年度、3年度は、新型コロナウイルス感染症対策のため中止しました)

新しくコミュニティホールが できました♪

上長与地区公民館のコミュニティホールです。子ども用の
ボルダリングも常設されています。いつでも気軽にご利用
ください。



公民館では、幅広い世代の方々が、様々なジャンルのことを主体的に“学び”、教養を高め、仲間づくりをされています。今回は、公民館主催講座のようすをご紹介します。主催講座が終了しても、「継続して自分たちで学習活動を続けたい」と思った時……。それは、自主グループ誕生への一歩です。公民館では、自主グループの活動もまた盛んに行われています。(各施設に自主グループ一覧を掲示予定)公民館主催講座の受講申込みについては、下記をご覧ください。乳幼児・子ども向け講座などは、広報ながよでも随時募集します。皆さまの受講をお待ちしています！

令和4年度 公民館主催講座受講生を募集します！

メリハリのある生活、趣味に打ち込む時間、人との出会いや交流…。
あなたを輝かす夢や希望を公民館で見つけてみませんか？

- 申込方法 「令和4年度 長与町主催講座・教室募集案内」を令和4年3月初旬に自治会を通じて世帯配布します。受講したい講座を選び、往復はがき、または該当施設の窓口で申し込んでください。長与町ホームページの申込フォームからも申込みできます。(詳しくは、募集案内をご覧ください。)
- 申込期限 令和4年4月1日(金)～14日(木)
- 対象者 長与町内に住所を有する方、または長与町内の事業所に勤務している方。
※先着順ではありません。申し込み多数の場合は抽選し、結果を全員に通知します。
※講座の詳しい内容は、各施設へ直接お尋ねください。



お問い合わせ先

- 長与町公民館 ☎883-2854
- 上長与地区公民館 ☎883-7711
- 長与町勤労青少年ホーム ☎883-6224
- 長与町南交流センター ☎883-5120
- 高田地区公民館 ☎856-2779
- 長与北部地区多目的研修集会施設 ☎887-0392
- 長与町働く婦人の家 ☎883-1583
- 町民体育館 ☎887-2781



令和4年 消防出初式

放水演習

1月9日、町民文化ホールで行われ、町消防団をはじめ関係者が参加し挙行されました。

式典では、吉田町長が8月の集中豪雨などの被災者の方々に哀悼の意を表し、また、「町民の皆さまの安全安心のため、常備消防との連携強化、消防車両の更新など、消防・防災機能の強化を図っていきます。」と式辞を述べました。

また、消防活動に功績があった消防団員のべ52名、元消防団員のべ15名に対する表彰が行われました。

最後に、原田成信消防団長が「昨年、町内の火災は9件発生したものの、大事に至らなかったのは町民皆さまの防火・防災意識によるものであり、敬意を表します。」と答辞を述べました。

式典終了後、ラッパ隊を先頭に役場までの市中行進、図書館前での分列行進が行われました。長与川沿いで行われた放水演習では、各分団の消防車が一斉に放水し、長与町の安全を誓いました。最後に長崎北消防署長が万歳三唱を行い、盛会裡に終了しました。



団長答辞



市中行進



車両行進



分列行進



機械器具点検



新成人の皆さま、おめでとうございます！

長与町成人式

☎生涯学習課 ☎801-5682

1月10日、長与町民文化ホールで令和4年長与町成人式が開催されました。長与町では、男性210名、女性232名の合計442名の成人が新たな一歩を踏み出しました。式典では、新成人を代表して山鹿真奈さんと徳永奈穂さんが、それぞれ「今までの感謝の気持ちを胸に、一步一步確かな歩みを重ね、皆さまに恩返しができるよう精進したい。」「苦境に立ち向かい、乗り越える強い心と周囲を思いやることのできるような人

間になりたい。」と『二十歳のことば』を述べました。また、長崎県立大シーボルト校の協力により式典の様子をYouTubeにて配信しており、同サイトにてご視聴することができます。（「令和4年長与町成人式」で検索）
※今年4月からは、民法の改正に伴って成人の年齢が20歳から18歳に引き下げられます。令和5年以降はこれまで通り20歳を対象に「二十歳のつどい」として式典を開催いたします。



〔司会〕松本 凌・北村 美己子



〔司会〕峰 良次・木戸 滯菜



〔二十歳のことば〕山鹿 真奈



〔二十歳のことば〕徳永 奈穂



〔成人証書授与〕尾道 七海



〔謝辞〕磯田 拓希



〔謝辞〕吉野 一希



〔交通安全宣誓〕中尾 祐脩



〔交通安全宣誓〕黒田 輝



令和4年成人式の動画はこちら



新型コロナワクチン接種についてのお知らせ (1月26日現在)

接種費用
無料
(全額公費)

問 長与町新型コロナワクチン予防接種コールセンター 平日9時～17時(土日祝除く)
☎050-3733-0956 (番号が変わりました) FAX 050-3819-8153

追加接種(3回目接種)について

接種券の発送 3回目の接種時期が到来した方へ、2回目を接種した順番に接種券を発送しています。



「接種券の発送」

2回目接種時期	3回目接種券発送予定日
令和3年3月～5月	発送済
// 6月	発送済
// 7月	1月27日より順次発送
// 8月	2月中
// 9月	3月中

3回目接種の予約は、接種券が届くまでお待ちください。

2回目接種以降に転入された方
発送予定日から半月以上経っても接種券が届かない方
お手数ですが、コールセンターへお電話ください。

使用ワクチン 追加接種では、1・2回目に接種したワクチンの種類に関わらず、mRNAワクチン[ファイザー社および武田/モデルナ社(1・2回目接種の半分の量)]を使用します。

接種方法

2回目接種を令和3年8月1日までに町の集団接種で受けた、今年度65歳以上の方

3回目の接種日時と会場を町で割り振り、集団接種決定通知ハガキを1月下旬に発送しました。日時の変更やキャンセルの場合は、お手数ですが、コールセンターへお電話ください。

上記以外の方(個別医療機関や県接種センター、職域接種で受けた方、及び町の集団接種で受けた65歳未満の方)

3回目の接種券到着後、原則2回目接種を受けた医療機関及び接種会場に各自ご予約ください。接種会場が開設されていない場合や他の会場での接種を希望される場合は、そのときに予約ができる会場(集団接種や医療機関等)で予約をしてください。

「令和3年度 町の集団接種スケジュール」 (ワクチンの供給状況により変更の可能性があります。)

時 9時～17時15分(予約時間は15分ごと)

※1・2回目の方は優先的に予約が可能です。(受付時間は8時45分または13時45分のいずれか)

長与町健康センター	使用ワクチン	予約枠	町民体育館	使用ワクチン	予約枠
2月6日(日)	ファイザー社	×	2月11日(金・祝)	ファイザー社	×
2月13日(日)	武田/モデルナ社	500名	2月13日(日)	ファイザー社	×
2月27日(日)	ファイザー社	若干名	2月26日(土) 午後のみ	武田/モデルナ社	500名
3月6日(日)	ファイザー社	若干名	2月27日(日)	ファイザー社	若干名
3月13日(日)	武田/モデルナ社	500名	3月20日(日)	ファイザー社	若干名
3月20日(日)	ファイザー社	若干名	3月27日(日)	武田/モデルナ社	1,000名
3月27日(日)	ファイザー社	若干名			

集団接種の予約方法

コールセンターまたは予約サイトから予約をお願いします。予約サイトはこちらから →
※予約には接種券が必要です。



「個別接種対応町内医療機関」

医療機関の予約受付状況は町ホームページで随時更新しております。医療機関の負担軽減のため、できるだけ町ホームページで最新情報をご確認のうえ、ご連絡をお願いします。

町内医療機関予約受付状況▶



医療機関名	住所	接種を行う曜日・時間等	1・2回目接種受付	電話
おおふくじ医院	吉無田郷 2022-6	月曜日 15時～17時	成人のみ	883-3532
小川クリニック	まなび野 2-30-6	月～土曜日 10時～16時半	12歳以上	813-5588
おひさまこどもクリニック	高田郷 923-1	土曜日 14時～17時	12歳以上	800-2187
かたやまハートケアクリニック	北陽台 1-2-1	電話にてご相談ください。	12歳以上	865-7064
川崎医院	岡郷 37-11	月曜日 9時～12時半、 14時～18時 木・土曜日 9時～13時半	×	883-0002
こが内科外科クリニック	嬉里郷 378-1	月・火曜日 9時～17時 水・木・金・土曜日 9時～12時	16歳以上	883-4535
佐藤内科医院	嬉里郷 413-4	月～土曜日	12歳以上	883-5511
しもぐち内科	高田郷 848-19	月・火・木・金曜日 15時～17時	中学生以上	843-7225
そのだ内科クリニック	まなび野 2-2-2	月～金曜日 9時～12時、 14時半～18時 土曜日 9時～12時半	12歳以上	814-5101
長崎北徳洲会病院	北陽台 1-5-1	火・木曜日 14時～16時	高校生以上	813-5800
長崎けやき医院	高田郷 3607-1	水曜日 14時～ 土曜日 9時～	12歳以上	840-5111
長沢医院	嬉里郷 715	月～金曜日 15時～16時	12歳以上	883-5622
長与病院	吉無田郷 647	火・木・金曜日 15時～16時	×	883-6668
成田内科医院	吉無田郷 2026-6	月・水・金曜日 14時～18時	12歳以上	883-2011
馬場耳鼻咽喉科医院	嬉里郷 665	火曜日 15時～16時	12歳以上	887-1235
原田外科・胃腸科クリニック	高田郷 849-7	水曜日 14時～17時	12歳以上	844-9100
平井内科医院	嬉里郷 661	火・水曜日 15時～17時 土曜日 10時～12時	12歳以上	883-6565
ホーム・ホスピス中尾クリニック	高田郷 2202-1	月・火・木・金曜日 14時～ 水・土曜日 9時～	×	801-5511
女の都病院	高田郷 849-18	月・火・木曜日 15時～16時	×	847-8383
森内科クリニック	嬉里郷 445-101	月～土曜日 10時～11時半	12歳以上	883-3131
森川内科クリニック	三根郷 83-1	月～金曜日 16時～17時	×	813-4650
モロキ内科医院	嬉里郷 1085-1	月～金曜日 14時半 ～15時半	×	883-1105

高齢者叙勲 おめでとうございます



12月10日、永年にわたる地方自治の振興発展に貢献された功績により、西村勇さんが高齢者叙勲(旭日双光章)を受章され、その伝達式が行われました。

西村さんは、長与町議会議員として昭和58年から6期24年、長与町農業委員会委員として昭和50年から12期36年の永きにわたり在職され、長与町の発展のためご尽力されました。

伝達式では、吉田町長が勲記と勲章を手渡し、感謝の言葉を伝えました。

長崎北陽台高生が全国大会での成績を報告

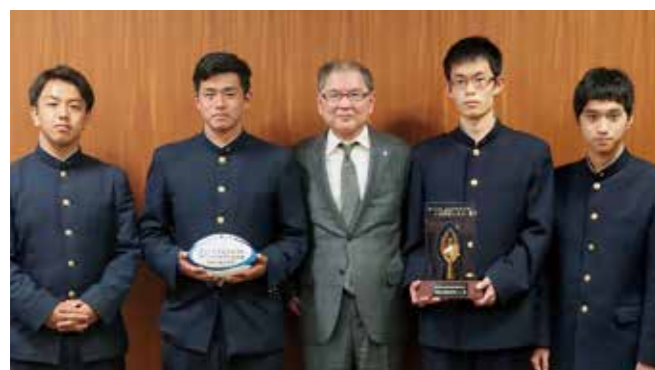

第101回全国高校ラグビー大会で3大会ぶり6度目のベスト8となったラグビー部員2人と第65回日本学生科学賞で初めて文部科学大臣賞を受けた生物部・理数科合同チームの2人が吉田町長へ報告を行いました。

ラグビー部の本山泰士主将は「全国制覇は達成できなかったが、力を出し切れたので悔いはない。新チームに期待したい。」と語り、生物部の宮崎諒太郎部長は「マツバクラゲの生活環を解明した研究が高い評価を受けた」と喜びを語った。

吉田町長は「皆さんの全国の舞台での活躍に勇気を貰った。」と讃えました。

ながさき農林業大賞≪県知事賞≫
受賞おめでとうございます！



▲代表 山口浩司さん

令和3年度「ながさき農林業大賞」において、長与町の有限会社 下木場農園がトップファーマー(経営体)の果樹部門で県知事賞を受賞されました。

「ながさき農林業大賞」とは、地域特色を活かした先進的な活動で成果を上げている農林業者・組織を表彰し、県農林業の発展を促進する賞となります。

下木場農園は、県内でもいち早くマルチ栽培やドリップかん水と呼ばれる栽培方法を導入し、他にも省力化や計画的な改植を行い、高品質なミカンなどの栽培に取り組まれています。

「長崎県イングリッシュ・パフォーマンスコンテスト」
受賞おめでとうございます！



1月15日、中学生が英語による暗唱を発表する標記コンテストが長崎県庁で開催され、町代表として参加した高田中学校3年の平部結子さんが優秀賞を受賞しました。平部さんは、アフリカ系アメリカ人の公民権運動の指導者であるキング牧師について書かれた文章を、「I Have a Dream」で知られる演説の一節を含めて暗唱しました。平部さんの豊かな表現力と明瞭な発音、堂々とした態度は、力強いメッセージとしてキング牧師の思いを会場の人々へ伝えました。平部さんにはこの貴重な経験を糧としてさらなる挑戦を目指すことを、そして長与町の子もたちには平部さんの姿を手本に夢と目標を持って前進することを期待します。

総務大臣表彰受賞おめでとうございます！



12月24日、セントヒル長崎において、「統計功績者表彰伝達式」が執り行われ、長与町からは、帯田 泉さん(写真)、岩永 保子さんが総務大臣表彰を受賞されました。

帯田 泉さんは令和2年国勢調査に、岩永 保子さんは家計調査に調査員として従事され、永年、統計調査員として正確な統計調査を進められたその功績が顕著であったことが表彰されたものです。受賞おめでとうございます。

なお、令和2年の国勢調査の人口確報値は以下のとおりです。ご協力ありがとうございました。

長与町	人口(人)			世帯数(世帯)		
	2020年	2015年	増減数	2020年	2015年	増減数
	40,780	42,548	-1,768	16,011	16,237	-226

長与町の人口は5年前の調査より1,768人減の40,780人、世帯数は226世帯減の16,011世帯という結果だったよ。



ALT(外国語指導助手)の先生が新たに2人来日されました！



Stephen(スティーブン)先生(写真中央右)

初めまして！アイルランドから来たスティーブンです。アイルランドはイギリスの近くにある小さい島国です。25歳で、趣味はハイキングと写真撮影です。来日するのははじめてではなく、2017年に東京外国語大学で1年間の留学をしていました。長与町で働いて、皆さまと一緒に仕事ができて光栄です。多くの方々とお知り合いになれることを楽しみにしています。最近着いたばかりですが、長崎県は美しく魅力的な場所だと思います。どうぞよろしくお祈りします。

Rachael(レイチェル)先生(写真中央左)

はじめまして。イギリス出身のレイチェル・ファレルです。日本に来たのは4回目ですが、九州は初めてです。大学卒業後、寿司のレストランで働いていました。長与町に着いて、この町が好きになりました。皆さんと交流して新しいことを学べることを楽しみにしています。これから一生懸命頑張ります。よろしくお祈りします。

新型コロナウイルス感染症の水際対策により令和2年9月から来日が延期されていた2人のALTが昨年11月に来日し、2週間の隔離期間を経て、長与町へ赴任されました。
どうぞよろしくお祈りします！

支えあい「ながよ」推進協議体便り 問 介護保険課包括支援係 ☎801-5822



協議体は、地域の支えあいを考え
実現させることを目的として発足しました

12月4日に地域デビュー「ボランティア講座」の第2回目を開催しました。今回は、実際に住民同士でのささえあい活動をされているの方々によるお話や、定年後に見つけた有意義な毎日の過ごし方についてのお話をいただきました。

参加者からは、「自分にできることは何かを考えたい」、「退職後の時間の使い方を考えさせられた」という声がありました。実際に活動を通して得られた様々な学びや気づきを共有することで、参加された方々の意欲にもつながったようでした。

**確定申告の時期が近づいてきました
～所得税の確定申告と納税は正しくお早めに～**

問 長崎税務署 ☎822-4231
役場税務課住民税係 ☎801-5785

所得税は、納税者自身が所得と税額などを計算し、正しい申告と納税をする申告納税制度を採用しています。所得金額や税額を正しく計算し、申告と納税は期限(3月15日※)までに行いましょう。

例年、申告会場は大変混雑します。待ち時間を短縮するため、また新型コロナウイルス感染防止のためにも、ご自宅からのe-Tax利用や、申告書の自己作成・郵送(長崎税務署宛)での申告書提出にご協力ください。

**確定申告会場へ来庁
する方へのお願い**

- 来場の際はマスクを着用していただき、最小人数でお越しください。
- 会場に入場する前の検温や定期的な換気、消毒など各会場の感染症対策にご協力ください。
※マスクの着用がない方、37.5度以上の熱がある方など感染症対策にご協力いただけない方は、受付をお断りさせていただきます。

確定申告相談会場

- 可能な限り公共交通機関をご利用ください。

長崎税務署本会場 NBC別館(長崎市上町1-35 桜町電停前) 問 長崎税務署 ☎822-4231
2月16日※～3月15日※(土日祝除く)、2月20日◎、27日◎ 9時～16時

- 土日祝日は休みですが、2月20日◎、27日◎に限り申告会場を開設します。
※NBC別館会場への入場には、「入場整理券」が必要です。

入場整理券について

配布方法 ・会場での当日配布
・LINEアプリによる事前発行(国税庁LINE公式アカウントを友だち追加)
※指定された入場時間内にご入場ください。
※入場整理券の配布状況に応じて、早めに受付を終了し、後日の来場をお願いすることもあります。



長与町役場会場(水道局3階) 問 役場税務課住民税係 ☎801-5785
2月16日※～3月15日※(土日祝除く) 9時～11時、13時～16時(「入場整理券」の配布は15時30分まで)

※新型コロナウイルス感染症対策として人数・入場制限(午前・午後80人ずつ)を行いますので、早めに受付を終了することがあります。

- 申告を行う方は、「入場整理券」が必要です。午前9時までは水道局1階、午前9時以降は水道局3階に設置しますので、必要分を当日にお取りください。なお、事前の予約や、翌日以降分の配布は行いません。
- 医療費控除明細書・収支内訳書の代理作成は行いません。会場内の混雑を防ぐためにも、事前に自己作成してください。用紙がない方は、申告会場ですぐに記入できるよう、あらかじめご準備ください。
- 町会場で受付できない申告 ※国税庁ホームページまたはNBC別館会場で申告してください。
 - ・令和2年分以前の申告(更正の請求、修正申告を含む)
 - ・青色申告
 - ・新築住宅以外の住宅借入金等特別控除(借換え含む)の申告
 - ・消費税、相続税、贈与税の申告
 - ・分離課税申告(株式・先物譲渡、配当、損失繰越など)
 - ・準確定申告(亡くなられた方の申告)

土地や建物を売却した方の譲渡所得の申告相談日 時 2月22日※・24日※(2日間のみ)

新築住宅の「住宅借入金等特別控除」の申告相談日 時 2月22日※・24日※・25日◎(3日間のみ)

確定申告フローチャート

このフローチャートは一般的に解説したもので、条件によっては該当しない場合があります。

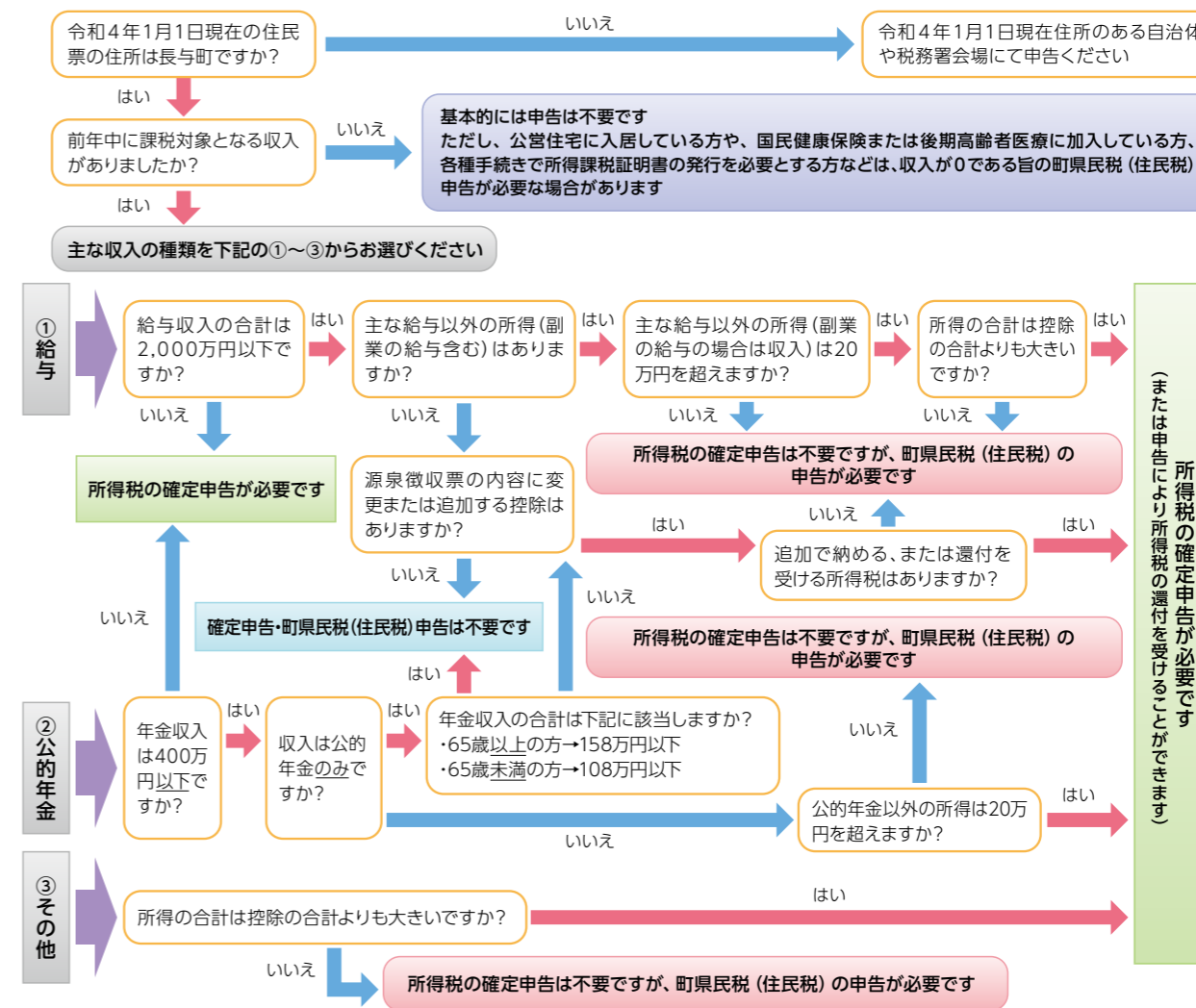

町県民税(住民税)の申告 問 税務課住民税係 ☎801-5785

所 水道局3階
時 2月7日◎～3月15日※(土日祝除く) 9時～11時、13時～16時(「入場整理券」の配布は15時30分まで)

※確定申告期間と重なりますと大変混み合いますので、可能な限り2月15日※までの申告をお願いします。
また、郵送での提出にご協力ください。詳細は「広報ながよ1月号」をご覧ください。

お詫びと訂正 広報ながよ1月号11ページの「2月7日◎から町県民税申告が始まります」の入場整理券についての記事内容に誤りがありました。お詫びして訂正いたします。

誤 8時45分～9時:水道局1階
9時～17時30分:水道局3階 → 正 9時まで:水道局1階
9時～15時30分:水道局3階

九州北部税理士会長崎支部から「無料税務相談」のお知らせ

問 九州北部税理士会長崎支部 ☎821-0600

時 2月22日※10時～16時
税理士記念日に合わせて、令和3年分の所得税確定申告関係を中心に、電話による無料税務相談を実施します。
相談専用電話番号 095-821-6005

長崎県知事選挙のお知らせ 投票日 2月20日⑧7時～20時 「投票からはじめよう！」

投票できる方

- 投票日に満18歳以上(平成16年2月21日以前に出生した方)で長与町の選挙人名簿に登録されている方。
- 長与町に令和3年11月2日以前に転入し、引き続き住所を有する方
- 長与町の選挙人名簿に登録されている方のうち、投票日までに県内の他の市町へ転出された方は、①または②の手続きが必要です。
- ①転出先または最寄りの市町役場から『引き続き住所を有する証明書』(または住民票の写し)の交付を受け持参する。
- ②投票所において、引き続き県内に住所を有することの確認を受ける。この場合、多少のお時間をいただきます。

期日前投票ができます

投票日に、仕事や旅行などで投票所に行けないときは、期日前投票をご利用ください。また、新型コロナウイルス感染予防対策の観点から、期日前投票の積極的な利用をお願いします。

時 2月4日⑤～2月19日④ 8時30分～20時

※土・日・祝も投票できます。

所 長与町役場1階町民ホール

他 滞在時間短縮のため、あらかじめ投票所入場券裏面の「期日前投票宣誓書」への記入をお願いします。

投票に必要なもの

- 投票所入場券が届いていれば持参してください。
- ※入場券がなくても本人であることが確認できれば投票できます。
- ※投票所入場券は、2月3日⑤に発送予定です。

選挙公報

告示日(2月9日⑤)以降、新聞折り込みにより配布します。また、役場や公民館などの公共施設にも備え置きますのでご利用ください。
※長崎県選挙管理委員会のホームページにも掲載予定です。

投票所はこちらです

投票所はこちらです

第1 投票所 長与町役場 町民ホール

第2 投票所 上長与体育館

第3 投票所 長与町健康センター (ふれあいセンター3階)

第4 投票所 長与北小学校 玄関ホール

第5 投票所 長与南小学校 玄関ホール

第6 投票所 ニュータウン自主防災センター

第7 投票所 長与駅コミュニティホール

第8 投票所 長崎県立大学シーボルト校 東棟

第9 投票所 長与町民体育館

男女共同参画社会づくりのために ～知らないうちの思い込みアンコンシャス・バイアス～

アンコンシャス・バイアスとは、誰もが、無意識・潜在的にもっているバイアス(思い込み)のことです。

性別、世代、職種、経歴などから、「あの人はこういう人だ」と思うことはありませんか。また、「女は〇〇だ」「男は〇〇だ」と決めつけ、思いこんでいませんか。

本当は「ひとりひとり個性があって、違うのに・・・」無意識だからこそ気がつかないのです。その思い込みがあることに、気づくことから始めませんか。

自分の中のアンコンシャス・バイアスに気づくために、ひとりひとりが意識して「おかしい」と感じる力を育てましょう。



『鉄道近接工事』にご注意ください!

問 JR長崎鉄道事業部 ☎823-0108

鉄道に関する事故は、一歩間違えば脱線事故や感電事故など、大惨事を引き起こす可能性があります。建物の建設・解体や、庭木や山林の木の伐採など、線路に近接した作業を行う場合は、JR九州へご相談ください。

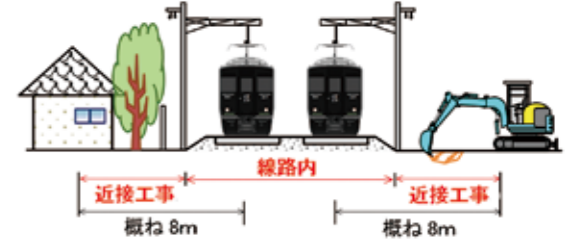

※作業内容や環境条件、使用重機によっては8m以上の場合でも近接工事の適用となる場合があります。

他 詳しくはJR九州ホームページをご覧ください。

安全へのお願い JR九州 検索

粗大ごみの出し方に関するお知らせ

問 住民環境課環境係 ☎801-5824

令和4年3月末をもって、自治会における年に2回の粗大ごみの拠点回収(無料)を廃止します。

令和4年4月からは、「戸別有料収集」と「個人でのクリーンパーク長与への持ち込み」のみとなります。

皆さまのご理解とご協力をお願いします。

何のためにするの？

- ①リデュース、リユース、リサイクルを促し、ごみの排出量の抑制につながることで、ごみを処理することによる環境への負荷が少なくなります。
- ②ごみを出す人(受益者本人)が直接費用を負担することになり、ごみ処理の費用が公平に負担されます。
- ③戸別で収集することで、違反ごみがなくなります。
- ④集積場所を管理している自治会役員の負担が軽減されます。

紙類(段ボール、新聞紙・チラシ、雑誌・ざつがみ)を 令和4年4月からごみステーション収集に変更します

問 住民環境課環境係 ☎801-5824

令和4年4月から、これまで自治会の拠点回収で集めていた紙類(段ボール、新聞紙・チラシ、雑誌・ざつがみ)をごみステーション収集に変更します。それに伴い、紙類は自治会の拠点回収の対象外となりますのでご注意ください。なお、紙パックは、これまで通り、自治会の拠点回収で集めます。

紙類はそれぞれ種類ごとに分けてから紙ひもで縛る(小さなざつがみは紙袋に入れて出す。)など、出し方については、現行の拠点回収と同じで変更はありません。もやせるごみの減量化のため、今後とも紙類のリサイクルにご協力ください。

段ボール	新聞紙・チラシ	雑誌・ざつがみ
令和4年 3月31日まで	金属類、ビン類、紙類、布類、蛍光管・電球 拠点回収:月1回	
令和4年 4月1日から	紙類(段ボール、新聞紙・チラシ、雑誌・ざつがみ) ステーション収集:月2回	金属類、ビン類、紙パック、布類、蛍光管・電球 拠点回収:月1回

※紙類は水分を含むとカビが発生し、リサイクルに支障をきたすため、可能な限り、雨の日に出すことはご遠慮ください。
※紙類の収集日については、令和4年3月頃に自治会を通して配布する地区別ごみ収集カレンダーでご確認ください。



長与町に立地する長崎県立大学シーボルト校。
すぐ近くの大学でどのような研究が行われているかをシリーズで紹介していきます。

シーボルト校 研究紹介 Vol.13



関谷 融 教授

学びの社会思想史の研究

-国際社会学部 国際社会学科-

<https://sun.ac.jp/researchinfo/sekiya>

関谷 融 教授紹介ページ▶



学びの原風景は個人レベルでも社会レベルでも違うという仮説

戦後の『学習指導要領』は、昭和22年の『試案』に始まって以来、ほぼ10年ごとに改訂されてきました。右の図は、歴代の『学習指導要領』が実施された期間と国民の各年齢層を対応させたものです。これを見る限りでの話となりますが、世代ごとに異なった版に異なった接し方をしたのではないかと仮説してみました。

『学習指導要領』は、学校のカリキュラムと教科書の土台(準拠)になっていることから、義務教育段階から高校にかけての年代の知識・技能の枠組とならんで学習体験の心象風景を形作っていると考えられます。

現在は教育についての議論に誰でも参加できる幸せな時代ともいえます。最近では「ゆとり」をめぐる(活発な?)議論が思い出されます。私自身は教育学をフィールドとしていますが、そうした議論に参加するときには、自分が抱えている学習の記憶や授業風景は右の図の(4)と(5)時代に固有のもので、ほかの人、とくに別の世代と同じではないという前提を忘れないようにしたいと思っています。

歴代『学習指導要領』の通称と概要

- (1) 試案:経験主義からのスタート
- (2) 試案の不十分な点を整備(一部改訂)
- (3) 中・高一緒の扱いから高等学校が分離
- (4) 経験主義から系統主義への転換・教育課程の基準としての性格の明確化(道徳の時間の新設、基礎学力の充実、科学技術教育の向上等)(系統的な学習を重視)
- (5) 教育内容の一層の向上「教育内容の現代化」
- (6) 詰め込みからゆとりへのシフト
- (7) 思考力・判断力・表現力などを重視した新学力観
- (8) 「自ら学び自ら考える力などの生きる力」
- (9) (8)の一部改訂「確かな学力」学習指導要領に示していない内容も指導できる、小学校の習熟度別、補充・発展学習
- (10) 「生きる力」

- (11) 道徳の特別教科化
- (12) 「生きる力」の育成、資質・能力を三つの柱で整理、社会に開かれた教育課程

文科省「[改訂版]学習指導要領の変遷」を参照。

詳しくはこちら▶

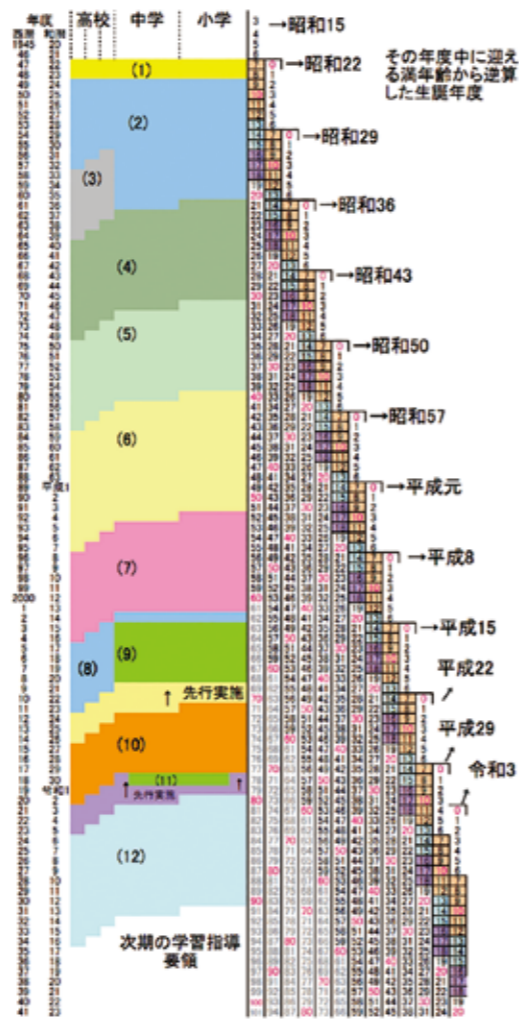

町民参加の地域POWER



▲町消防防災担当による講話



▲調理実習の様子



サバ大根

コーヒーゼリー

ツナとなめたけご飯

野菜スープ

11/1 防災について学び、備蓄食品を活用したレシピの調理実習をしました!

健康づくり推進員協議会で、防災学習やサバ缶やツナ缶などの賞味期限の長い備蓄食品を使用した調理教室を行いました。健康づくり推進員協議会は、現在、会員14人が全員男性で、黄色いユニフォームの元気なボランティアさんです。毎週水曜日開催のふれあい健康クラブ(スポーツ教室)のほか、自分自身の健康づくりと町民の皆さまの健康づくりに役立てるための定例会も行っていきます。活動に興味がある方はお気軽に事務局にご連絡ください。

健康づくり推進員協議会事務局(健康保険課内)

☎801-5820

備蓄食品を活用したレシピを一部紹介します

サバ大根

1人あたり166kcal
塩分0.6g

材料	分量(4人分)
大根	300g(10cm)
サバ味付け缶	1缶
生姜	少々
きざみネギ	少々

作り方

- ①大根は皮をむき、厚さ5mmのいちよう切りにし、生姜は千切りにする。
- ②大根を鍋に入れ、水をひたひたに入れ、茹でる。
- ③大根が透き通った色になり火が通ったら、サバ缶を汁ごと入れ、軽くほぐして煮る。生姜を入れる。
- ④鍋の汁けが少なくなったら、皿に盛り、きざみネギをふりかける。



▲高田小学校 (11/10~11)

▼長与北小学校 (11/12)

11/10~12 ふるさとの森林づくり事業

高田小学校と長与北小学校の5年生が国立諫早青少年自然の家で森林体験学習を行いました。

生き物観察や森林オリエンテーリングを行い、森林の素晴らしさや森林が多くの生き物のすみかになっていることがわかりました。また、森林の中でのディスクゴルフや間伐材を使った木のペンダント作りにも取り組み、より森林に親むことができました。五感を使って全身で豊かな自然、森林の大切さを感じるとともに、友達との絆を更に深めることができました。



11/29 備えあれば憂いなし!防災訓練!

自主防災組織連絡協議会で、地震体験車による防災訓練が行われ、地震による揺れの怖さを体感しました。

大規模災害が発生した時は、その時の命を守るための行動が、自分や周りの人が助かるかどうかの明暗を分けます。ライフラインの断絶などにより、行政や消防・警察による早期の救助や支援は十分に行き届きません。阪神淡路大震災では瓦礫の下から救出された人のうち、約8割が家族や近所の住民によって救出されました。大規模災害は長与町でも起こる可能性があり、いつ自分の身に降りかかるかわかりません。そのような災害発生時に、「地域の力」を結集し、身を守るための活動を行うのが「自主防災組織」です。

町内の自主防災組織率は、98%(令和3年12月末時点)で、県内でも組織率は高く、活動も活発です。今後も、防災意識の高揚、地域防災力の向上のため、訓練を重ねていきます。

長与 よかところ めぐり

元気な
西そのぎ商工会の
お店を紹介します



▲代表 喜々津しのぶさん

Baked goods am バイクドグッツ アム



工房：岡郷2244 喜虎園倉庫内
【定期納品店舗】
ファンタスマーケット(嬉里郷456)
第2・4火曜日、1・3・5木曜日
14時頃～

※ 現在店頭販売を休
止中。イベント・外
販・納品など。ご予約
はメッセージにて
ご相談ください。



体に優しい素材で作った焼き菓子を“あむっ”と召し上がれ♪

マフィンやスコーン、クッキーなどの焼き菓子を提供しているBaked goods am。なるべく体に優しい素材を選び、気軽に購入できる価格で販売しています。店名のam(アム)には、「あむっ」と食べること、関わってくださる方、応援して下さる方、皆さんの想いを“編む”ことでたく長くなってほしいという意味が込められています。

2019年12月に工房をオープン。ファンタスマーケットで定期販売しているほか、マルシェなどのイベントなどでも販売しています。なるべく他店にないものを提供するのが喜々津さんのこだわり。例えばゴマと餡子のマフィンに五島のかんころ餅を入れたり、外海ゆうこうチョコマフィンに山椒をプラスしたりするなど、「ひとひねり」のアイデアが詰まっています。また、特産品や企業とのコラボ商品づくりにも意欲的に取り組んでいる喜々津さん。以前、長崎商業高校の商業クラブの生徒さんとコラボした長与のみかんジャムを使った「みかんでうまフィン」は、第

20回九州地区高等学校生徒商業研究大会で最優秀賞を受賞しました。報告を聞いた時は、とても嬉しかったそうです。喜々津さんは、「気軽に食べられる美味しい商品づくりを目指しています。お茶のおともに、“あむっ”と食べてください。」と笑顔で話されていました。

取材メモ

工房は外装も内装もおしゃれで、また窓から眺め景色が最高でした。マフィンをお皿に乗せて写真を撮るだけでオシャレな一枚が♪そして美味しく体にも優しいアムさんの焼き菓子。皆さんもぜひご賞味ください。

【2月開催予定のイベント】

- Happyマーケットin Withビル 2月14日◎
- 佐世保五番街出店 2月20日◎、27日◎

コロナウイルス感染拡大防止のため、中止となる場合があります。



▲トリプルチョコマフィン



▲ヘーゼルナッツ&ホワイトチョコ

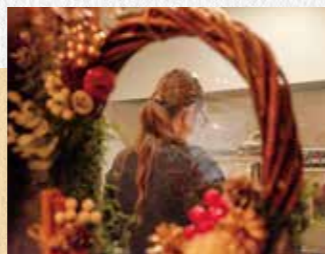

▲お店のことは全部一人で



▲新商品 ソルティショコラ



▲100個の予約注文！



▲工房から望む景色



子育てに役立つ情報を提供しています

子育てガイド



長与の結婚・子育て応援サイト
大きくなーれ プラス



掲載しているイベントなどについて、新型コロナウイルス感染防止のため中止する可能性があります。変更する場合はウェブサイト「大きくなーれ、プラス」でお知らせします。

親子で自由に集えるあそびの広場 子育て支援センター おひさまひろば



問 おひさまひろば(ほほえみの家内) ☎855-8551

時 月曜日～金曜日10時～12時・13時～16時(土日祝日、お盆、年末年始休み)

対 町内在住のおおむね生後2か月～就学前の子ども、保護者、妊婦の方 料 無料

他 コロナウイルス感染拡大防止のため、内容が変更になる場合があります。また警報や避難指示が出ている場合は、穏やかな天気でも休館になります。いずれの場合も、来館の際は、おひさまひろばに必ずお電話にてご確認のうえお越しください。

▼下記講座はすべて予約が必要です。

講座名	日時	内容など
にこにこ相談	3月2日◎10時～・11時10分～・13時30分～	臨床心理士による1時間個別相談。託児あり。
日曜日あいてマース♪	3月13日◎ 10時～11時30分	申 2月15日◎～ 定 15人程度(先着順)
絵本の日	2月28日◎11時30分～	
わらべうたの日	3月14日◎11時30分～	
マタニティフィットネス	3月9日◎ 12時15分～13時45分	リズムに合わせた簡単な運動 申 要電話予約 定 5組(先着順)
Birthday Photo booth (パースデーフォトブース)	①2月22日◎13時30分～ ②3月8日◎13時30分～	対 ①2月お誕生日、ハーフパースデーの未就学児とその保護者 ②3月お誕生日、ハーフパースデーの未就学児とその保護者 定 6枠(先着順・1組撮影時間20分) 申 ①1月17日◎～ ②2月15日◎～
げんきっこひろば	2月18日◎13時30分～	ひばり学級とおひさまひろばでの自由遊び 定 5組程度(応募多数の場合抽選。当落電話連絡。) 申 おひさまひろば(受付もおひさまひろば) ☒ 2月10日◎

ハンドメイドワークショップ ～映えグッズ作り～

時 2月24日◎13時30分～

所 おひさまひろば

対 町内在住で未就学児の母親

内 @Kaho presentsひろばで簡単ワークショップ！おひさまひろばのBirthday Photo boothをプロデュースしてくれている、@Kahoと“映えグッズ”を作りませんか？

定 5組程度(応募者多数の場合抽選。当落電話連絡。)

☒ 2月10日◎12時

HOT ホットタイム ～ルーシーダットンヨガ～

時 3月15日◎

①10時30分～11時15分 ②14時～14時45分

所 おひさまひろば

対 町内在住で未就学児の母親

内 ひろばでお子さんと一緒にヨガの時間を楽しみませんか？心も体もゆったりゆるめて、リフレッシュしましょう♪

定 ①②各5組程度(応募者多数の場合抽選。当落電話連絡。)

☒ 3月3日◎12時

他 講師 早田 ちあき氏
(日本ルーシーダットン普及連盟認定インストラクター)

親子で自由に集えるあそびの広場 子育て支援センター

問 各児童館



※新型コロナウイルス感染予防のため予約制となっています。
月曜日～金曜日10時～12時・13時30分～14時(長与児童館・上長与児童館:10時～12時・13時30分～15時)

ミカンちゃんひろば



時 10時30分～11時30分 対 町内在住の乳幼児、保護者

内 自由あそび・手あそび・リズムあそび・読み聞かせなど

申 以下の行事はすべて事前予約(1週間前から受付可)が必要です。電話で各児童館にご連絡ください。

児童館名	日にち	内容	備考
高田児童館 ☎857-4500	2月21日(月)	親子deからだメンテナンス	申 2月14日(月)～
	3月14日(月)	パステルアート	申 3月7日(月)～
長与南児童館 ☎883-3996	2月25日(金)	親子deダンス	申 2月17日(金)～

※ミカンちゃんひろばで撮影した写真は、町の広報誌・ホームページなどに掲載することがあります。ご了承ください。

子育て支援自主サークル

問 こども政策課母子保健係 ☎801-5881



2月の子育て支援自主サークルは中止になりました。
3月の開催は問い合わせください。

パパ・ママ学級

申・問 こども政策課母子保健係 ☎801-5881

時 3月12日(土)10時～12時

所 ふれあいセンター1階 調理室・和室

内 「育児編」沐浴体験・沐浴人形の抱っこ体験

定 先着12組程度

申 3月1日(土)

他 新型コロナウイルス感染防止のため、内容を変更・中止する場合があります。
次回は、5月14日(土)予定。



『子育て世帯生活支援特別給付金(ひとり親以外の低所得の子育て世帯分)』の申請はお済みですか? 申請期限は令和4年2月28日(月)まで!

申・問 こども政策課子育て支援係 ☎801-5886 〒851-2185 長与町嬉里郷 659 番地 1

低所得者の子育て世帯(ひとり親世帯を除く)に対し、生活支援を行う観点から、子育て世帯生活支援特別給付金を支給します。※配偶者からの暴力を理由に避難をされている方は、避難先で給付金を受け取れる場合がありますのでご相談ください。

■対象児童

平成15年4月2日～令和4年2月28日生まれの児童
(障害児は平成13年4月2日生まれ以降)

■支給対象者

次のいずれかを満たす者

- 令和3年度(令和2年分)住民税(市町村民税均等割)が非課税の方※1
- 令和3年1月以降に、新型コロナウイルス感染症の影響で家計が急変し、収入が住民税非課税と同等の水準※2になった方

※1・児童の生計を維持する程度の高い者。児童手当、特別児童扶養手当を受給している場合は、その受給者。

※2・児童の生計を維持する程度の高い者。

■支給金額

児童1人あたり5万円

■手続きなど

【①に該当する方】

- ・申請不要です。※ただし、公務員は申請が必要です。勤務先にお尋ねください。
- ・該当者へ通知などで案内し、令和3年7月に児童手当などの口座に振り込んでいます。①の要件に該当しており、案内の通知がきていない場合はご連絡ください。

【②に該当する方】

- ・申請が必要です。申請書(町ホームページまたは窓口で入手可)を記入のうえ、必要書類を添付しこども政策課へ提出してください。詳細は町ホームページをご確認ください。

子育て世帯生活支援特別給付金について



令和3年度長与町地域自立支援協議会 こども部会研修会が開催されました

12月6日に実施し、約30人の町内福祉サービス事業所、学童関係者が参加されました。

今回は町内在住のダウン症のお子さんを育てる保護者の方に子育て経験談をお話していただき、ダウン症のお子さんへの声かけや接し方、将来の自立に向けての支援について学びを深めることができました。ご家族や周囲の方の愛を一身に受けて育つお子さんの情景が目に見え、とても幸せで前向きな気持ちになりました。今後も、障害のある子どもたちが障害特性に応じた支援が受けられるよう、地域の関係機関と連携を深めながら支援に取り組んでいきます。



乳幼児講座「クリスマス会」を開催しました

12月18日、働く婦人の家で3歳児と保護者を対象に開催しました。クリスマスツリーとサンタさんのオーナメントを制作後、シルエットクイズに挑戦。会の途中で登場したサンタさんにみんな興味津々で「何歳ですか?」「どこに住んでいるの?」とたくさん質問が出ました。サンタさんからプレゼントをもらい、みんなで記念撮影。最後にクリスマスパーティのフルーツバスケットで盛り上がりました。



令和3年度長与町児童虐待防止研修会『「地域力で子どもを育てる」
～児童虐待を予防するための社会的養護児童からのメッセージ～』が開催されました



11月22日に開催し、会場とオンラインで約100人の町内子育て関係者が参加されました。今年は、みなみやまてこども家庭支援センター びいどろの高比良 亮 主任相談支援員(社会福祉士)にご講演いただきました。当日は入所児童の声を交えた講演に、皆さん熱心に聴き入っていました。

児童虐待は「親によるしつけ」のいき過ぎによるものも多く、「虐待したらダメ!」と正論を突きつけることだけでは解決には至りません。逆に「虐待と思われたら困る」と家庭が孤立化することにつながることもあります。高比良さんも児童虐待を防ぐ

ためには、子育てが「孤育て」「孤育ち」にならないことが大切だと話されました。

児童虐待に対しては、正しい知識を持ち、虐待に陥った原因を解決出来るよう、子どもだけでなく家庭全体に対するサポートが必要です。そのためには、行政だけでなく、地域の皆さんの力も必要です。長与町が子育てしやすい町、子どもにとって安心して成長していける町となるよう、今後ともご協力をお願いします。

▼講演内容の一部をご紹介します

【寄り添う大人として身に着きたいこと】

- 柔軟性
子どもに寄り添いながらも決して折れない柔軟さ、子どもとともに成長でき、様々な角度から物事を見ることができること。
- 創造性(想像性)
発想を豊かに生活を一緒に創り上げる感覚がある。相手の立場に想像力を働かせ、共感できる。
- ユーモア
余裕を生み出す力、笑いがあることでおほかたで苦しさも笑いに変える楽観性がある。

楽観性は生きる力であり、信じる力。信じる=寄り添う:受け入れてくれる人=帰りたくなる場所(人)

【子どもの成長に大切なものは縦の関係とななめの関係】

血のつながりや養育者の存在で、責任ある大人の覚悟や愛のある養育を受けられます。ななめの関係とは、第3の大人の存在で、多様な価値観や世界(社会)の広がり、モデルの獲得につながります。

温かいまなざしと社会で子どもを育む風土、当事者意識の大人の存在のある地域の環境との関係。人によって傷つけられた子どもは、人によって癒されていきます。心地よい関わりの中で子どもは育まれます。



子育てランド

子どもの目線で感じる世界

みなさんは、「子どものために」と一生懸命子育てをしているのにうまくいかないと感じることはありませんか? 「ために」というのは自然な感情ですが、そればかりになってしまうと、子どもと一緒に喜んだり悲しんだりすること「共感」が難しくなってしまう。幼い子どもには、この「共感」がとても大切です。子どもと同じ目線に立って感じてみませんか?



たとえば... 「子どもが絵を描いているとき」

「ために」
顔を描くときは、まず輪郭を描いて、それから目を描くんだよ

「共感」
このくまさんかわいいね!
おもしろ〜い!

いちじくのじーちゃんとなまこのいいなまこ先生

参考文献 『家庭のなかのカウンセリング・マインド 一親と子の「教育学」』小田 豊 氏 | 文責 長与町立高田保育所



健康・福祉・介護

ご存知ですか? 特別障害者手当

- 問 福祉課障害者福祉係 ☎801-5827
- 対 20歳以上で、著しく重度の障害状態にあるため、常時特別の介護を必要とする方(支給要件有)
- 支給制限
次のいずれかに該当する場合は支給されません。
- ①社会福祉施設に入所している時
 - ②病院などに3か月を超えて入院した時
 - ③所得制限を超えている時
- 料 支給額 月27,350円
※原爆被爆者介護手当、公害被害補償の手当、予防接種法の手当を受給している場合は差額を支給。

家族介護支援事業を行っています

- 問 町社会福祉協議会地域福祉課 ☎883-7760
- なるほど介護学習会
適切な介護知識・技術の習得を目的としています。
時 3月11日(金)13時30分~15時30分
所 町老人福祉センター
対 町内在住で介護に関心がある方
内 今年度のまとめ
申 初めて参加される方は事前に連絡をお願いします。
 - 認知症介護者リフレッシュの集い
認知症介護者同士の相談、情報交換、学習、交流などを通じた身体的・精神的負担の軽減を目的としています。
時 3月17日(金)13時30分~15時
所 町老人福祉センター2階休憩室
対 町内在住で、在宅で認知症者を介護している方、していた方。また、家族介護について学習を希望する方。
申 参加される方は事前に連絡をお願いします。
他 新型コロナウイルス感染防止のため中止する可能性があります。

問 問い合わせ 時 とき 所 ところ 対 対象 内 内容
定 定員 料 料金 申 申込み 区 締切 他 その他

NET119緊急通報システムをご利用ください

- 問 地域安全課 ☎801-5662
- NET119緊急通報システムとは
聴覚や発話の不自由な方が、スマートフォンや携帯電話を使い、簡単な操作で素早く119番通報することができるシステムです。
対 利用登録対象者 長崎市・長与町・時津町に在住または通勤、通学している方で、聴覚、言語障害などがある方や、音声通報に不安がある方。
申 利用には事前登録が必要です。以下のいずれかの方法で登録してください。
①ウェブ申請
システムを利用するスマートフォンや携帯電話で右のQRコードを読み取り、申請。
※QRが読み取れない場合「entry_42201@entry08.web119.info」へ空メールを送信して申請。(iPhoneの場合、本文に1文字以上入力して送信)
②窓口申請
必要書類(各消防署・出張所でも配布)を、長崎市消防局指令課、各消防署、各出張所へ直接提出。(郵送・メール・FAXは不可)



長与町認知症カフェ「ながよみかんカフェ」

- 問 町社会福祉協議会 ☎883-7588
介護保険課包括支援係 ☎801-5822
- 2月のテーマ 転倒予防体操
時 2月25日(金) 13時30分~15時30分
所 老人福祉センター大ホール
料 100円
他 新型コロナウイルス感染防止のため中止する可能性がありますので、事前にお問い合わせください。

環境

一般家庭からのもやせるゴミ排出量・資源化量の比較

もやせるゴミ排出量(同月比較)

月	令和3年度	前年度比
12月	558,310kg	▲23,330kg
累計	5,300,410kg	▲175,120kg

紙類の資源化量(同月比較)

分類	12月	前年度比
段ボール	21,640kg	+1,880kg
新聞紙	12,880kg	▲3,840kg
雑誌・ざつがみ	26,940kg	+940kg
紙パック	1,080kg	▲170kg
合計	62,540kg	▲1,190kg

今後ごみの分別や資源化物の拠点回収などにご協力をお願いいたします。

くらし

2月28日(月)は固定資産税・都市計画税第4期の納期限です

- 問 税務課固定資産税係 ☎801-5786
- 納期限までにお近くの金融機関またはコンビニエンスストアで納めましょう。スマートフォンによるモバイル決済もできます。口座振替の方は残高不足にご注意ください。

県すこやか長寿大学校「第9期シニアいきいきカレッジ」受講生募集

- 問(公財)県すこやか長寿財団 ☎847-5212
- 時 5月~令和5年2月
所 長崎校(長崎県総合福祉センター) 佐世保校(佐世保市労働福祉センター)
対 県内在住の55歳以上の方
定 長崎校 25人 佐世保校 30人
料 年間10,000円(別途一部実費負担有)
申 受講申込書を窓口へ提出または郵送【〒852-8104 長崎市茂里町3-24 長崎県総合福祉センター3階】
区 3月31日(定員になり次第締切)
他 受講申込書についてはお問い合わせください。

人権相談・行政困りごと なんでも相談

問 総務課行政係 ☎801-5781

合同相談所を開設しています。事前予約は必要ありませんので、お気軽にお越しください。相談は無料で、秘密は堅く守られます。

【人権相談特設相談・行政困りごとなんでも相談】

● 時 2月15日⑩13時～16時

所 長与町公民館

● 時 3月15日⑩13時～16時

所 北部地区多目的研修集会施設

人権相談

法務大臣から委嘱された人権擁護委員が、いじめ、隣近所とのトラブルなど、人権に関する様々な相談を受け付けます。

【常設人権相談所(長崎地方法務局)】

時 月曜日～金曜日8時30分～17時15分(祝日を除く)

所 長崎地方法務局 ☎0570-003-110

行政困りごとなんでも相談

総務大臣から委嘱された行政相談委員が、国の仕事など、行政に関する苦情や要望を受け付け、解決や改善を図ります。

長崎行政監視行政相談センター

☎849-1100

21世紀ふれあい基金(青少年研修補助金)を活用してみませんか?

問 生涯学習課社会教育班 ☎801-5682

対 対象者 町内在住の小学生以上29歳以下の方で、国・県および関係機関(青少年教育施設など)が主催、共催する体験活動に参加された方。

内 参加要項に記載の参加費の50%に相当する経費を助成します。

申 以下の書類を生涯学習課へ提出

- ①申請書(町ホームページや生涯学習課窓口で配布)
- ②実施要項(参加費の記載があるもの)
- ③領収書(コピー可)
- ④参加報告書(任意様式で200字程度)

後期 2月28日⑩

他 委員会を開催し審査を行い、結果を個別に通知します。詳しくは町ホームページの「21世紀ふれあい基金」のページをご覧ください。

防災行政無線(町内放送)を用いた情報伝達訓練を実施します

問 地域安全課消防防災係 ☎801-5782

地震・津波や武力攻撃などの発生時に備え、全国一斉に実施します。

この訓練は、全国瞬時警報システム(Jアラート)を用いた訓練で、町外の地域でも、様々な手段を用いて情報伝達訓練を行います。

●Jアラートとは

地震・津波や武力攻撃などの緊急情報を、国から人工衛星などを通じて瞬時にお伝えするシステム

訓練実施日時 2月16日⑩11時

※地震や集中豪雨など、当日の気象状況により訓練を中止する場合があります。

放送内容

町内に設置してある防災行政無線から、一斉に、次のように放送されます。

上りチャイム音
「これは、Jアラートのテストです」×3
下りチャイム音

伝達手段

町内放送・登録制メール・町ホームページ・SNS(ツイッター・LINE)・ケーブルテレビ

令和4年度市町村交通災害共済加入受付中

申・問 地域安全課 ☎801-5662

車社会の現代、事故に遭わないのが一番ですが、ワンコインでもしもの時の安心を。

対 長与町に住居登録をしている方(就学のため一時的に転出している方も加入可)

内 万一事故にあわれたとき、その災害の程度により一定の見舞金が出されます。

共済掛金 1人500円

(中途加入も同額)

共済期間 4月1日⑩～令和5年3月31日⑩(※中途加入の場合：加入日時～令和5年3月31日⑩)

●交通事故災害とは

国内で自動車・汽船・電車・原動機付自転車・自走車・旅客船・旅客機などの接触・衝突・転覆などにより人身の事故(自損事故を含む)に遭われた場合です。

2021年交通事故発生状況(概数)

	年間累計(前年比)		
	件数	死者数	傷者数
長与町	72件 (+14件)	0人 (±0人)	93人 (+24人)
県下	2,804件 (-183件)	27人 (-7人)	3,505人 (-226人)

オンラインながさき暮らし相談会

問 ながさき移住サポートセンター(県庁4階) ☎894-3581

時 3月13日⑩10時～16時

1組45分の完全予約制

内 長与町を含む県内市町とながさき移住サポートセンターでZoomを利用して開催

申 ながさき移住ナビホームページから申込み(<https://nagasaki-iju.jp/>)

ながさき移住ナビ

検索

家畜の所有者は【定期報告書】の提出が必要です

問 産業振興課 ☎801-5836
県中央家畜保健衛生所 ☎0957-25-1331

対 愛玩目的を含め、家畜を1頭(羽)でも所有する方

内 令和4年2月1日現在の飼養状況などを報告することが法律で義務付けられています。下記期日までに産業振興課へ提出してください。

※報告書様式は町ホームページよりダウンロードできます。【しごと・産業・まちづくり>農林水産業・商工業>農業>家畜伝染病予防法に基づく定期報告】

対象動物

- ①牛、水牛、鹿、馬、めん羊、山羊、豚、イノシシ→☑4月1日⑩
- ②鶏、あひる、うずら、きじ、だちょう、ほろほろ鳥、七面鳥→☑6月1日⑩

①②どちらも対象の場合 →☑4月1日⑩

長与駅コミュニティホール イベント案内

問 契約管財課 ☎801-5784

●長崎県知事選挙

時 2月20日⑩

他 主催 長与町選挙管理委員会

汚水枳の清掃は定期的に行いましょう

問 上下水道課 ☎801-5832

宅内の排水設備は、お住まいの方ご自身で管理していただくものです。

家庭から出たトイレ以外の排水は、汚水枳(トラップ枳)でゴミや油を取り除いてから下水道管に流れます。そのため、汚水枳を放置すると、排水管の詰まりや悪臭の原因になります。ゴミや油などは定期的につくい取り、新聞紙などに包んで燃えるゴミとして処分してください。



ポリテクセンター長崎 4月受講生募集

問 ポリテクセンター長崎訓練課 ☎0957-22-2324
または最寄りのハローワーク窓口

時 施設見学会 2月16日⑩(訓練体験可)、3月2日⑩

選考日 3月9日⑩

合格発表 3月18日⑩

訓練期間 4月5日⑩～9月30日⑩

内 機械CAD科、板金・溶接科、電気設備技術科、設備管理科、住宅リフォーム技術科

料 無料(テキスト代など自己負担)

☑ 3月1日⑩

ポリテクセンター長崎

求人

町ブックスタート事業 ボランティアスタッフ募集

申・問 生涯学習課社会教育班 ☎801-5682 FAX883-7151
oubo.kyoiku@nagayo.jp

対 年齢・経験は不問

内 乳児健診時に絵本と読み聞かせの体験を赤ちゃんにプレゼントするブックスタート事業で、読み聞かせの活動を行ってくださる方

他 まずはお気軽にお問い合わせください。

「特別支援教育支援員(会計年度任用職員)」募集

申・問 学校教育課 ☎801-5681

時 採用試験日 2月28日⑩午後(書類選考および面接試験。詳細は後日通知。)

対 教員免許状保有者

内 職務内容 特別の支援を必要とする児童生徒に対する指導の補助

任用期間

1学期(4月6日⑩～7月20日⑩)

2学期(9月1日⑩～12月23日⑩)

3学期(1月10日⑩～3月24日⑩)

勤務時間 週5日勤務(週19時間)

勤務場所 町内小中学校

時給 995円

定 若干名

申 会計年度任用職員名簿登録申込書(窓口・町ホームページで入手可)を学校教育課へ提出

☑ 2月22日⑩

「教育相談員(会計年度任用職員)」募集

申・問 学校教育課 ☎801-5681

時 採用試験日 2月28日⑩午後(書類選考および面接試験。詳細は後日通知。)

対 教育関係経験者など

内 職務内容

・子どもと親の相談員

・心の教室相談員

任用期間

1学期(4月6日⑩～7月20日⑩)

2学期(9月1日⑩～12月23日⑩)

3学期(1月10日⑩～3月24日⑩)

勤務時間 週5日勤務(週19時間)

勤務場所 町内小中学校

時給 967円

定 若干名

申 会計年度任用職員名簿登録申込書(窓口・町ホームページで入手可)を学校教育課へ提出

☑ 2月22日⑩

臨時職員(給食調理員)募集

申・問 町公共施設等管理公社事務局(役場公用車庫2階) ☎883-1106

対 雇用時の年齢が18歳以上の方(学生除く)

内 時給 960円(令和3年度)

勤務時間 8時15分～16時15分(休憩含む)

勤務場所 町内小学校、長与南小学校給食共同調理場

勤務内容 学校給食調理

任用期間 原則として半年更新

勤務日数 月10日～14日

休日 土日祝日、給食が無い期間

※勤務成績により職員登用有

申 登録申込書(公社事務局にあり)を郵送または直接持参して提出

受付 9時～17時(土日祝日除く)

※随時面接

自衛隊の任務をご紹介します

問 琴海地域事務所 ☎884-2809

今日の国際社会は、国際テロ、地域紛争など地球規模の問題に直面しています。これらの問題を解決し、平和を実現するため、自衛隊員の一人ひとりが国際平和協力活動の主役として活躍しています。

●国の防衛

自衛隊の第一の使命は、日本の平和と独立を維持することです。万一、日本が武力攻撃などの有事に見舞われても、国民の生命と財産を守るために、即座に効果的な対応ができるように備えています。

●災害派遣など

大規模な自然災害や航空機事故などに際して国民の生命および財産を守るため、人命救助、捜索や被災民の生活支援、被災地の復旧、離島などの救急患者を航空機で緊急輸送するなど、国内どの地域においても災害派遣ができる体制を保持しています。

求人

「令和4年度 一般事務補助パート(会計年度任用職員)」募集

申・問 総務課 総務人事係 ☎ 801-5781

職務内容	書類整理、データ入力、窓口および電話対応などの事務補助業務	
雇用条件	勤務時間	各部署のニーズごとに異なる。詳細は任用前の面接などで明示。
	勤務場所	本庁舎または出先機関(公民館など)
	時給	902円
	通勤手当	支給あり(通勤距離2km以上) ※通勤の距離や手段により支給額が異なる。詳細は任用前の面接などで明示。
	賞与	週15時間30分以上の勤務で、6か月以上の任用である場合に支給。
社会保障	雇用保険、社会保険などの要件を満たす場合は要加入。	
採用までの流れ	① 会計年度任用職員名簿への登録 「令和4年度 会計年度任用職員名簿登録申込書(※)」を総務課に提出し、事前に登録。※総務課窓口で配布するほか、町ホームページでもダウンロード可。 ② 選考および面接など 各部署において任用する必要が生じた時に、会計年度任用職員名簿に登録された者の中から書類選考を行う。選考の結果、選出された任用候補者へ個別に連絡し、必要に応じ面接などを行う。 ※選考の際に明示される勤務条件などがご自身の希望に沿わない場合は、お断りすることもできます。	
留意事項	① 採用については、各部署で事務補助が必要となった時となるので、登録された方が必ず採用されるものではありません。 ② 会計年度任用職員名簿に登録されると、他の職種(専門職パートなど)の募集の際にも、条件に合致すれば書類選考の対象となる場合があります。	

健康・福祉・介護

長与町の介護予防事業をご紹介します

問 介護保険課包括支援係 ☎ 801-5822

高齢者の方が心身の機能を低下させてしまう原因の一つとして、身の回りのことや家事、外出をしなくなることがあげられます(生活不活発病)。介護予防は、特別なことをするのではなく、ちょっとした工夫と日々の取組でできます。早めに関与に取り組み、いつまでもいきいきとした生きがいのある生活を送りましょう。
町では地域住民の皆さまや自治会の協力により、様々な「介護予防事業」を行っています。地域の介護予防のため、また自分自身の健康づくりのため、どうぞご参加ください。
※新型コロナウイルス感染症予防対策を行い、開催しています。まずはお問い合わせください。

〇お元気クラブ(随時募集)

体を動かしながら、体操・レクリエーションなどを楽しむ集いの場です。

- 対 町内在住で65歳以上の方
※コロナウイルス感染拡大防止対策にて現在は午前のみ
- 時 9時45分～14時
☑ 老人福祉センター ☑ 長与南交流センター
☑ ふれあいセンター



〇いきいきサロン

地域に住む方々が歩いて通える場所に集い、介護予防活動や交流を行います。現在、町の助成を受けて地域住民のボランティア活動によって運営されているサロンが19か所あり、定期的に(月に1回以上)行われています。

- 対 町内在住で65歳以上の方



〇脳トレ教室(要申込)

頭の体操・ゲーム・認知症に関する講話などを通して認知症を学び予防に繋げる教室です。

- 対 町内在住の65歳以上の方で、認知症の予防に取り組みたい方(ただし65歳未満の方で希望される場合、まずはご相談ください。)

【令和4年度 参加者募集】

認知症は何らかの原因で脳細胞が働かなくなり日常生活に支障がでる病気です。

認知症予防は、早くから始めることが大切です。認知症を予防する日頃の生活の送り方を、楽しく学びながら身につけていきましょう。

- 時 4月～令和5年3月
- 【第1・3月曜日(祝日除く)計18回】
・北部地区多目的研修集会施設 10時～11時15分 定 24人
・ふれあいセンター① 13時～14時15分 定 30人
・ふれあいセンター② 14時45分～16時 定 30人
- 【第2・4月曜日(祝日除く)計18回】
・上長与地区公民館 10時～11時15分 定 24人
・長与町公民館① 13時～14時15分 定 48人
・長与町公民館② 14時45分～16時 定 48人

- 料 無料
- 申 電話または介護保険課窓口で申込み
(※申込多数の場合、初めての方を優先した後に抽選)
- ☑ 2月28日☑



〇めだか85(要申込)

活動的な85歳をめざして、体操・健康講話・頭の体操・歌ありの楽しい教室です。

- 対 町内在住の65歳以上の方で、事業対象判定、要支援・要介護認定を受けていない方、運動制限をされていない方、他の介護予防教室(お元気クラブ)に参加していない方

【令和4年度 参加者募集】

- 時 4月～令和5年3月の毎月第1週～3週
(※祝日の場合、変更あり)
午前 9時30分～12時
午後 1時30分～4時
- 【月曜日】
・老人福祉センター(午前・午後) 定 各40人
- 【火曜日】
・上長与地区公民館(午前) 定 20人
・ニュータウン防災センター(午後) 定 30人
- 【水曜日】
・北部多目的研修集会施設(午前) 定 35人
- 【木曜日】
・ふれあいセンター(午前) 定 25人
- 内 健康講話、レクリエーション、室内でできる運動、頭の体操、健康チェックなど
- 料 保険料 1,200円、材料代 1,100円
- 申 電話または介護保険課窓口で申込み
(※申込多数の場合、初めての方を優先した後に抽選)
- ☑ 2月28日☑

消費者注意報

賃貸住宅の原状回復トラブルにご注意ください!

～賃貸住宅の契約トラブルの未然防止には契約内容の十分な確認と理解が必要です～

問 長崎県消費生活センター ☎824-0999 長与町消費生活相談窓口 ☎883-1111

賃貸住宅を退去した後、家主が敷金や保証金の精算に応じない、敷金や保証金を超える高額な原状回復費用を請求されたなどのトラブルが発生していますので、契約時には注意が必要です。

トラブル回避のためのポイント

1 入居時の物件確認の徹底

入居時に、貸主側立会いのもと室内の現況・損耗等を写真に撮るなどして記録に残し、借主、貸主双方で確認しておきましょう。

2 契約内容の確認の徹底

契約時には契約書をよく確認しその内容を理解したうえで契約しましょう。**特約(「原状回復をしななければならない」とした条文)があった場合、特に注意が必要です。**通常の原状回復義務を超えた負担を借主に課す特約は、トラブルの原因となることが多いので、納得できない場合には契約を保留するなどの対応も必要です。

3 退去時の物件確認

退去時にも、貸主側の立会いのもと室内をチェックし、室内の汚れや損傷状況など修理箇所を確認しておきましょう。

4 契約書面などの保管

締結した契約書は、敷金の精算など退去手続きの際に必要な事項が記載されている重要な書類です。契約書、重要事項説明書などは退去手続きが完了するまで大切に保管しましょう。

困ったときは長崎県消費生活センター
または長与町役場相談窓口へご相談ください。

長崎県警は特殊詐欺の呼び名を『ニセ電話詐欺』に変えました。
電話でお金のお話が出たら、詐欺を疑いましょう。

ノルディックウォーク in ながよ

問 特別養護老人ホームかがやき ☎894-5555

- 時 9時45分～12時(9時30分～受付)
 対 初 初心者対象:ウォーキング教室&ショートコース
 経 経験者対象:ロングコース
 定 20人 料 無料
 他 希望者にはポールを無料で貸し出します。雨天時の開催については、お問い合わせください。

開催日時	対象者・集合場所
2月17日(木)	経 特別養護老人ホームかがやき
3月1日(火)	初 ふれあいセンター駐車場
3月17日(木)	経 ふれあいセンター駐車場

はじめてのスマートフォン&タブレット講座

問 生涯学習課 〒851-2185 長与町嬉里郷659番地1 ☎801-5682 FAX883-7151 ✉oubo.kyoiku@nagayo.jp

開催月	コース	日 時	講座内容	場 所	締 切
3月	A	24日(木) 10時～12時	アプリを使ってみよう	上長与地区公民館 1階コミュニティルーム2	3月4日(金) 必着
	B	24日(木) 13時～15時	地図で探してみよう		

- 対 ・町内在住の18歳以上の方
 ・スマートフォン・タブレットに興味があり、まずは体験してみたい方。いまいち、使いこなせていない方
 定 原則5～10人(応募者多数の場合、抽選。応募者全員に結果を発送。)
 料 無料
 申 講座開催月、希望コース(A・B)、氏名、年齢、住所、電話番号、受講経験の有無を記入のうえ、生涯学習課へ提出。(生涯学習課窓口、郵送、FAX、メール可)
 ※複数のコースへの申込み可。
 他 持参品 抽選結果はがき ※スマートフォン、タブレットはこちらで準備。(スマートフォン・タブレットの持込可)

長与町婚活情報

問 政策企画課 ☎801-5661

- 県婚活サポートセンター・長与町・時津町主催 婚活イベント
 身だしなみのファッションセミナーの後、陶芸の絵付け体験をしながらトークを楽しみませんか?カップリングタイムもご用意いたします。
 時 3月6日(日)14時～16時
 所 陶芸の館(長与町三根郷387-1)
 対 県内在住者で、独身の20～44歳の方
 定 男女各6人(申込多数の場合抽選。長与町・時津町在住者優先。)
 料 1,500円(税込)
 申 県婚活サポートセンターへ電話かメールで申込み ☎893-8860 ✉konkatsu@think-nagasaki.or.jp
 日 2月25日(金)
 他 持参品 身分証(運転免許証など)、エプロン(必要な方のみ)

- 2月28日(日)までに仮登録した方限定 お見合いシステム登録料半額キャンペーン中!
 県では、お見合いシステムに登録した会員同士をデータマッチングによりお引き合わせをする1対1のお見合い事業を実施しています。この機会に登録しませんか?
 対 2月28日(日)までに仮登録をして、3月11日(金)までに本登録を行った方。
 料 登録料(2年間) 通常価格 10,000円
 ⇒キャンペーン価格 5,000円
 申 ①長崎県婚活サポートセンターホームページから入会申込、来所予約
 ②登録料入金後、必要書類を持って、長与町役場または県婚活サポートセンターへ
 【長与町での登録可能日】
 平日8時45分～17時(祝日・年末年始除く)



◀長崎県婚活サポートセンターホームページ

20～44歳までの町民の方を対象に、「お見合いシステム」登録料全額補助実施中! 詳しくはお問い合わせください。



年金 だより

国民年金保険料の納付は口座振替・クレジットカードでの前納をお勧めします

問 日本年金機構長崎北年金事務所 ☎861-1354
 日本年金機構長崎南年金事務所 ☎825-8701
 健康保険課年金係 ☎801-5821

申 年金手帳、金融機関の通帳および届出印(またはクレジットカード)を持参し申込み

- 通常、翌月末の引落しを当月末にする…早割
 毎月50円(年間600円)割引。※納付書・クレジットカードでお支払いの場合、早割はありません。
 ● 6か月分、1年分、2年分をまとめて支払う…前納

	引落し:支払い期日	口座振替でお支払い	納付書・クレジットカードでお支払い	申込締切
6か月分	4月～9月分 : 4月末 10月～翌年3月分 : 10月末	各1,130円割引	各810円割引	4月～9月分 : 2月末 10月～翌年3月分 : 8月末
1年分	4月～翌年3月分 : 4月末	4,180円割引	3,540円割引	2月末
2年分	4月～翌々年3月分 : 4月末	15,850円割引	14,590円割引	2月末

※上記は令和3年度の割引料

インフォメーション Information



令和3年度長与町教育委員会自主事業「DASHコンサート～故郷への音返し～」

おんがえ

申・問 生涯学習課文化振興班 ☎801-5682



長崎OMURA室内合奏団で活躍中の長与町出身ヴァイオリニスト中西弾と藤木修爾によるパフォーマンスユニット「DASH」が故郷長与への思いをこめて演奏します。

- 時 3月20日(日) 開場 13時30分 開演 14時
 所 町民文化ホール
 料 全席指定 一般 1,000円 高校生以下 無料(チケット必要)
 ※未就学児入場可。小学校低学年以下のお子さまは必ず保護者が同伴してください。車いす対応座席についてはお問い合わせください。
 申 チケット販売 2月18日(金)9時～
 販売場所 ・役場生涯学習課(平日のみ)
 ・町民文化ホール(月曜除く)
 ※前売券が完売した場合、当日券の販売無し。
 他 ・駐車場の収容に限りがあります。なるべく公共交通機関でお越しください。
 ・公園のモノレールを無料で利用できます。
 ・新型コロナウイルス感染症防止対策(マスクの着用、検温、体調不良の方の入場制限など)にご理解とご協力をお願いします。感染拡大の状況によっては、やむを得ず中止となる場合があります。

第9回 長与シーサイドマルシェ

問 長与シーサイドマルシェ実行委員会事務局(役場産業振興課内) ☎883-1111

時 3月13日(日)
 ただし、新型コロナウイルス感染症拡大の状況により、中止になる可能性があります。詳細は3月号でお知らせします。



**令和4年度
長与町スポーツ施設登録団体説明会**

令和4年度から、スポーツ施設の利便性を向上させるため、予約方法および使用料の支払方法を変更させていただきます。説明会を開催しますので、以下のとおりご出席ください。
 時 2月22日(火) 19時30分～(2時間程度)
 所 町民体育館
 対 令和4年度にスポーツ施設を利用する予定がある団体の代表者

**結果 第14回
町冬季ソフトバレーボール大会**

時 12月12日 所 町民体育館
 【一般の部】①きららB ②きららA ③きららC
 【フリー女子の部】①CHEER'S 参加者9チーム80名

**結果 町冬季
ターゲット・バードゴルフ大会**

時 12月21日 所 長与シーサイドパーク多目的広場
 他 参加者 23人
 ① 下野 寿恵香 ② 山本 秀子 ③ 水野 清美

**結果 第23回長与CUP
小学生スポーツ大会卓球競技会**

時 12月4日 所 町民体育館
 他 主催 卓球協会
 男子5年生以上
 ①早野 徠輝 ②松井 明人 ③赤木 陽人、山口 里樹
 男子4年生以下
 ①高木 隆ノ介 ②赤木 羽玖 ③川脇 絆、藤崎 陽仁
 女子5年生以上
 ①山崎 ゆき捺 ②島元 舞彩 ③山本 結希奈、柳原 優理
 女子4年生以下
 ①松元 陽奈 ②林 碧依 ③松元 美空、後藤 渚
 男子団体戦
 ①南小(山口・矢口・松村・山崎・吉田)
 ②北小A(林・松井・尾崎・山本)
 ③長与小A(石井・川脇・柳原・下山)
 女子団体戦
 ①長与小(島元・柳原・野中・来海)
 ②北小A(山本・林・山口・後藤・井手)
 ③北小B(尾崎・入江・松岡・川口)

—新春クロリティ(輪投げ)大会—



1月9日、ニュータウン北公園で、自治会、老人クラブ、子ども会で新年交歓会として2年ぶりに実施しました。公園の中央に位置する約5mのやぐらの火柱を背に、子どもから年配の方まで、和気あいあいとした雰囲気の中でクロリティ(輪投げ)を楽しみ、交流を深めました。
 子どもの部では、小学4年生以上には順位別に賞品を、3年生以下には体験をしてもらい参加賞を贈呈しました。



大人の部では男女22人が参加し、入賞者15人には賞品を、その他7名には参加賞として町指定ゴミ袋が授与され、非常に喜ばれました。
 湯せん小袋入ぜんざいと小餅が持ち帰りとして提供され、余韻が残るイベントとなりました。
 仲よしクラブ 会長 花田 淳司

—道の尾自治会「鬼火焚き」—



1月8日、道の尾グラウンドで鬼火焚きを行い1年間の無病息災と家内安全を祈りました。午前9時から、長さ5メートルの孟宗竹で櫓(やぐら)の組立て作業を行い、12時過ぎに完成しました。各家庭から持ち寄った門松やしめ縄などの正月飾りを櫓に入れ、子どもたちにより点火されました。竹が勢いよく燃え上がり、音を立てて破裂すると、皆で「鬼の骨!」と叫んで悪霊を追い払いました。



婦人部が用意したぜんざいやお酒が振る舞われ、持参した正月のお餅や芋を残り火で焼いて食べる姿も見られました。消防団第6分団の方々が消火の手伝いと確認にきてくださり無事行事が終了しました。参加者の絆も強まり、充実した楽しい日を過ごしました。
 道の尾自治会 会長 丸山 一郎

町民によるコミュニティ掲示板

長与再発見

—カボチャのブラサガリ栽培—

高田郷のふれあい農園で実ったカボチャです。テレビ放映でヒントを得て、思い付きのまま挑戦してみました。最大で直径15cm、長さ30cm、重さ約1.5kgのものが採れました。
 採れたカボチャは、共同で農園を利用している仲間におすそ分けしました。スープや煮付け、天ぷらにして美味しくいただきました。(P.N 野菜造り迷人)





長与二中野球部 初の全国大会へ!

中学軟式野球の「春のセンバツ」と称される「文部科学大臣杯第13回全日本少年春季軟式野球大会」に、長崎県代表として長与第二中学校野球部が出場します。昨年9月の郡予選を接戦で勝ち上がると、10月の県大会では県内の強豪チームを次々に破り、本大会（3月静岡開催）への切符をつかみとりました。激戦を通して選手たちは大きく成長することができました。



同校野球部の全国大会出場は初! 甲子園常連校の中等部やクラブチームなど強豪ひしめく大会に挑みます。「初戦突破」を目指し日々練習に励む長与第二中学校野球部への応援をよろしくお願いいたします。

長与レンジャー

長与レンジャー 代表 本多美貴

私たち“長与レンジャー”は、長崎県立大学シーボルト校の学生7人で、今回行ったイベントと同時に立ち上げた団体です。イベントの企画や運営はすべて大学生が行っています。



～ 12月18日(土) 異文化交流「長崎の留学生と交流しよう!」を開催しました ～

コロナ禍で異文化交流が激減し、町内の子どもたちと留学生がふれあう機会を作れないかと思い、長与南地区コミュニティ運営協議会の方にもご協力いただきイベントを開催しました。

当日は、地元の小学生8人とベトナム人留学生4人が参加し、「長与のあったらいいな」のアイデアを見つけることを目的に、留学生の母国紹介や交流・ディスカッションを行い、ふるさつを見つめ直すとともに、郷土愛や多文化共生についての認識・関心を高める機会となりました。

うまくいか当日まで不安でしたが、元気な小学生に圧倒され、最後まで盛り上がることができ、留学生も子どもたちとの関わりをととても喜んでいました。今後も異文化交流イベントを続けていきますので、ぜひご参加をお待ちしています!



※撮影時のみマスクを外しています。



新しく入った本

「ロミオとジュリエットと三人の魔女」

門井 慶喜/著
講談社

シェイクスピアを主人公に、「ロミオとジュリエット」や「ハムレット」などシェイクスピアの戯曲の登場人物たちが織り成す喜劇小説。



「遠慮深いうたた寝」

小川 洋子/著
河出書房新社

過去に発表したエッセイをまとめた本で、趣味のことや日々の失敗談など、著者の日常生活が垣間見える。



今月の特集展示

※正面玄関入口近くに設けています。

大人向け

感謝を伝えたい

児童向け

世界を知ろう 南半球編

図書館カレンダー

2月						3月							
日	月	火	水	木	金	日	月	火	水	木	金		
		1	2	3	4	5			1	2	3	4	5
6	7	8	9	10	11	12	6	7	8	9	10	11	12
13	14	15	16	17	18	19	13	14	15	16	17	18	19
20	21	22	23	24	25	26	20	21	22	23	24	25	26
27	28						27	28	29	30	31		

■ ほほえみ号巡回予定日(火曜日・土曜日) □ 休館日
※大雨などにより、巡回ができない場合があります。お問い合わせください。

長与町図書館

☎ 883-1799 FAX883-7222

開館時間: 10時～18時

ホームページ <https://www.nagayolib.jp/>

パソコンや携帯、スマートフォンから資料の検索や予約ができます。電話・FAXでの予約もできます。



お知らせ

◎蔵書点検を行います
点検では図書館の資料1点1点の所在と不備がないかを確認します。
《点検に伴う休館》 時 3月9日(水)～16日(水)
《点検に伴う貸出期間の変更》
時 変更する期間 2月24日(水)～3月8日(火)
因 15日間から22日間に変更。貸出点数は変更しない。※他館からの借用資料は通常通り15日間
皆さまにはご不便をおかけいたしますが、ご理解のほどお願いいたします。

◎2月・3月の休館日変更のお知らせ
2月16日(水)・・・館内整理のため休館
3月23日(水)・・・蔵書点検の休館に伴い開館
3月31日(水)・・・年度末業務のため休館

イベント情報

※中止になる場合もあります

イベント名	日時・場所
おはなし会 (3歳～)	時 毎週土曜日 11時～(20分程度) 所 1階児童書たみみコーナー 申 不要
びよちゃんおはなし会 (0～2歳)	時 3月2日(水)・23日(水) ①11時～②14時～(20分程度) (①②は同じ内容) 所 2階和室 申 不要
大人のためのおはなし会	時 3月6日(日) 11時～12時 所 3階ホール 申 不要

新着図書

- 『泥棒は幻を見ない』 赤川 次郎/著 徳間書店
- 『マンモスの抜け殻』 相場 英雄/著 文藝春秋
- 『女性失格』 小手鞠 るい/著 文藝春秋
- 『四十過ぎたら出世が仕事』 本城 雅人/著 祥伝社
- 『すごいトシヨリ散歩』 池内 紀/著 毎日新聞出版
- 『にっこり、洋食』 江國 香織/ほか著 河出書房新社
- 『またあおう』 畠中 恵/著 新潮社
- 『生を祝う』 李 琴峰/著 朝日新聞出版
- 『ぼくはテクノロジーを使わずに生きることにした』 マーク・ボイル/著 紀伊國屋書店

カレンダー Calendar 2022 2月~3月

- ♥ イベント
- 各種相談
- ★ 保健行事
母子対象
- 保健行事
一般対象

日 sun	月 mon	火 tue	水 wed	木 thu	金 fri	土 sat
		1 ★3歳児健診 ●ノルディックウォーク inながよ(特別養護老人ホームかがやき 9:30~)[P31]	2 ★1歳9か月児健診 マイナンバーカード受取のための時間外延長 要予約[P39]	3	4	5
6	7	8 ★3~4か月児健診	9 ★お誕生日相談 要予約	10 ★モグモグ教室 要予約 ★フツ素塗布事業 要予約	11 建国記念の日	12
13	14	15 ★3歳児健診 ■人権相談・行政困りごとなんでも相談 13:00~16:00[P26]	16 ★1歳9か月児健診 マイナンバーカード受取のための時間外延長 要予約[P39]	17 ●ノルディックウォーク inながよ(特別養護老人ホームかがやき 9:30~)[P31]	18 ★育児相談(南児童館) ★マタニティキッキング 要予約	19
20	21	22 ★1~2か月児相談 要予約 ★3~4か月児健診	23 天皇誕生日	24 ★離乳食教室 要予約	25	26
27 マイナンバーカード臨時窓口開庁 [P39]	28	3/1 ★3~4か月児健診 ●ノルディックウォーク inながよ(ふれあいセンター駐車場 9:30~)[P31]	2 マイナンバーカード受取のための時間外延長 要予約[P39]	3 ★モグモグ教室 要予約 ★フツ素塗布事業 要予約 ●健康相談(イオンタウン長与9:30~)	4	5
6 ♥長与町・時津町主催 婚活イベント[P31]	7	8 ★3歳児健診	9 ★1歳9か月児健診	10 ★育児相談(おひさまひろば)	11 ★ことばの相談 要予約 ●健康相談(役場9:30~)	12 ★パパママ学級 要予約

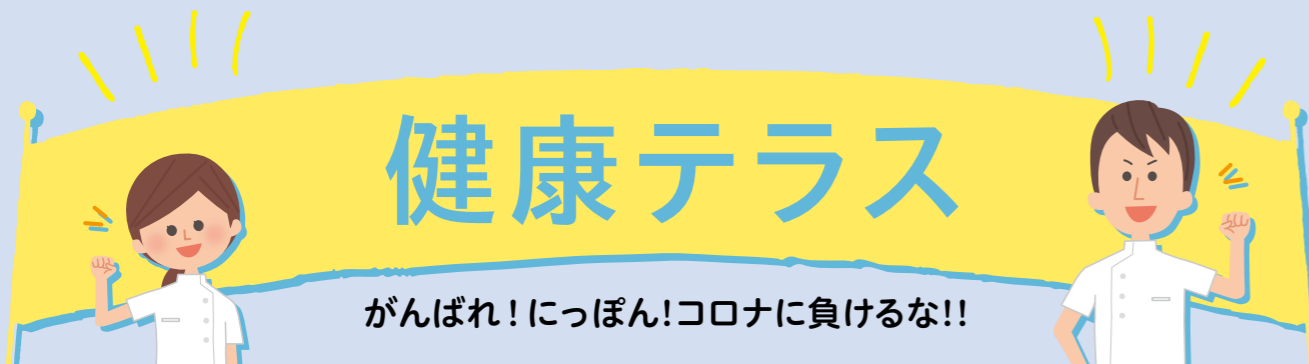

とけげけつ 吐血・下血

突然、血を吐いたり、血液混じりの便が出たりすると驚かれる方が多いと思います。このような吐血や下血は、胃や大腸からの消化管出血が原因です。吐血は胃潰瘍や胃癌、食道静脈瘤、出血性胃炎など上部消化管の病変が多く見られます。下血は上記の上部消化管の病変に加え、出血性腸炎や虚血性腸炎、大腸憩室症、大腸癌などの下部消化管の病変が原因となります。

出血したばかりの血液は真っ赤ですが、時間が経ち胃液などが混じって酸化されると黒っぽくなります。ですから、吐血や下血した時の血液の色、それから出血量などは原因を探る場合に大変参考になります。例えば、赤い血液混じりの便がでた場合、その原因は大腸からの出血を考えます。また黒色の排便があった場合、出血から時間が経過したものと推測できるため胃や十二指腸などの上部消化管からの出血を考えます。この際の便の色は本当に真っ黒で、

コールタールの色に似ていることからタール便と呼ばれています。

吐血・下血の症状では病変がどこにあるのか、早急に検査を行い原因を調べるのが重要です。特に色調が真っ赤で出血量が多い時は、緊急内視鏡での止血治療が必要となることもあるため、救急医療を行っている病院にご相談されたほうがよいと思います。



森川内科クリニック
森川 卓先生

带状疱疹後神経痛

带状疱疹後神経痛は、带状疱疹によって神経が傷つき、変性してしまうことが原因で起こる、慢性疼痛症候群です。特徴的な症状は、下着が触れただけでもヒリヒリする痛みや、じっとしていても発作的な激しい痛みが繰り返されるのが特徴的で、ひどい人では夜も眠れないほどです。

带状疱疹は子供の時にかかった水疱瘡のウイルスが体に潜み、疲れなどで免疫力が低下したときに起こり、3人に1人が発症すると言われています。高齢者に多い病気で、神経があるところならどこにでも現れますが、特に顔や胸に多く、痛みと水疱を伴う発疹が帯状に片側のみに現れることが特徴です。チクチクした痛みや発疹があれば、できるだけ早く主治医に相談し治療を始めてください。早めに治療することで後遺症である、带状疱疹後神経痛をある程度防げます。

带状疱疹後神経痛に移行しやすい人は、60歳以上の人や皮膚の発疹が重症だった人です。治療法としては各種の内服薬、神経ブロックや理学療法がありますので痛みを我慢

せずに、かかりつけ医とよく相談されて治療されるとよいでしょう。またストレスや疲労が痛みを増す原因となることがありますので、睡眠を十分にとってリラックスして過ごしてください。



都クリニック
都 正彦先生

手で切り離せます



切り取り線



手で切り離せます

※カレンダーに記載している事業は、新型コロナウイルス感染防止のため、中止・延期する場合があります。母子事業について変更がある場合は、Webサイト「大きくなーれ。プラス」でお知らせします。

緊急連絡先・相談窓口

水道トラブル担当業者

5	㊦ ㈱イワナガ	☎ 883-3392
6	㊦ 小林設備	☎ 801-7831
11	㊦ 有池田設備	☎ 827-8179
12	㊦ 山口設備	☎ 883-1439
2月		
13	㊦ 長冷工業(有)	☎ 887-1270
19	㊦ ㈱松栄設備	☎ 824-1793
20	㊦ ㈱長与管工設備工業所	☎ 883-2580
23	㊦ 有マルケン	☎ 884-2541
26	㊦ 有ミズヤ設備	☎ 090-3010-7302
27	㊦ 有島田設備工業	☎ 882-4456
3月		
5	㊦ 有長崎住宅設備	☎ 842-7020
6	㊦ 小林設備	☎ 801-7831
12	㊦ 滑石設備(株)	☎ 856-2512
13	㊦ 管工事ツムラ	☎ 856-7660

※対応時間は8時～17時です。

町内放送内容確認サービス

問 地域安全課消防防災係 ☎801-5782

- 電話での確認
☎0800-200-3312 (フリーダイヤル)
- メールでの確認【要登録】
①登録用サイトにアクセス
http://mobile.nagayo.jp/mail/mobile/
②空メール送信
③ガイダンスに従って登録
「広域地域から選ぶ」を選択



心の健康相談

- 長崎子ども・女性・障害者支援センター
・精神障害の相談 …… ☎846-5115
・こころの電話 …… ☎847-7867
- 西彼保健所 …… ☎856-5159
・精神科医師による面接相談(予約制)
・保健所職員による電話相談(随時)
- 役場健康保険課健康増進係 ☎801-5820

悩むより かけて安心 #9110

ストーカー事案・夫婦間の暴力・児童虐待少年非行・悪質商法・交通問題などの相談

- 警察安全相談電話 …… ☎823-9110
- 時津警察署 …… ☎881-0110

交通事故相談

長崎県交通事故相談所 …… ☎824-1111

防犯灯の故障(球切れなど)は

地域安全課交通防犯係
…………… ☎801-5662



24時間救急体制
長崎百合野病院 ☎857-3366
長崎北徳洲会病院 ☎813-5800

夜間急患センター 長崎市栄町2-22 やかんに は ハ ローきゅうきゅう
長崎市医師会館1階 ☎820-8699

月曜日～金曜日	内科・耳鼻咽喉科	20時～23時30分
	小児科	20時～翌朝6時
土曜・日曜・祝日	内科	20時～23時30分
	小児科	20時～翌朝6時

子ども医療電話相談 #8000へ

毎日18時～翌朝8時(ダイヤル回線☎822-3308)
お子さまの急な病気やケガなどの相談

救急医療在宅当番医

2月	6	しもぐち内科(内・呼・小)	☎843-7225	長与
	㊦	サザンこころのクリニック(心・精)	☎881-7339	時津
	11	そのだ内科クリニック(内・呼)	☎814-5101	長与
		㊦	やまもと内科(内・呼)	☎882-8828
	13	馬場耳鼻咽喉科医院(耳)	☎887-1235	長与
		㊦	黒崎医院(内・小・外)	☎882-2125
	20	長崎けやき医院(外・内・呼・小)	☎840-5111	長与
		㊦	さがら整形外科(整)	☎814-2736
	23	長沢医院(内・小)	☎883-5622	長与
		㊦	鎌先医院(内・外)	☎882-2622
	27	長与よこた眼科(眼)	☎801-2117	長与
㊦		近藤医院(内・外・胃・呼・リハビリ)	☎882-7060	時津
3月	6	長与病院(内・外)	☎883-6668	長与
	㊦	三浦産婦人科(産)	☎882-7000	時津
	13	成田内科医院(内・小)	☎883-2011	長与
		㊦	清水病院(内)	☎882-1225
	20	まつなが皮ふ科(皮)	☎885-7711	長与
		㊦	しらいし胃腸クリニック(胃・内)	☎881-2828

(注)専門外に関しては診療ができない場合があります。当番医は変更することがありますので、当日の新聞や直接医療機関で確認してください。

長崎市救急医療機関電話案内(長崎市消防局) ☎825-8199

新型コロナウイルス感染症の症状・体調に関わる相談窓口

まずはかかりつけ医に電話でご相談ください。
かかりつけ医がない、夜間・休日の場合は、長崎県受診・相談センターにご相談ください。
長崎県受診・相談センター(土日祝日含む24時間) ☎0120-071-126

手で切り離せます

切り取り線

手で切り離せます

マイナンバーカードの受取りのための 時間外延長の実施について

問 住民環境課住民係 ☎801-5825

マイナンバーカードは平日時間内(8時45分～17時30分)以外にも下記の日程で受取りが可能です。

時 第1・第3水曜日(祝日除く) 17時30分～19時 ※事前予約制

所 住民環境課住民係窓口

内 マイナンバーカード受取りのみ

問 17時までに住民環境課へ電話または窓口で予約

※予約なしの受取り不可。19時までに来庁されない場合はキャンセルとなります。予約をキャンセルする場合は必ずご連絡ください。

他 交付通知書に記載の必要書類を持参ください。

※新型コロナウイルス感染症などの状況により中止となる場合があります。中止となる場合はホームページなどでお知らせします。

ながさきコロナ対策 飲食店認証制度補助金について



認証制度の認証取得に向けた適正な感染防止対策を講じるために行う設備投資等に要する備品・機械装置などの購入費が対象となります。(上限10万円)



詳しくはこちら

認証店一覧(12月17日現在)

- | | | | | | | | | | | | | |
|---------|-----------|-------------|-------------|-------------------|--------------|------------|-------------|-----------|--------------|---------------|-----------|------|
| ・料亭 うら川 | ・居酒屋 めぐみ | ・焼肉竹林長与店 | ・一軒亭 長与店 | ・炭火焼肉 あおい | ・51t(イツツイット) | ・居酒屋 大漁 | ・ジョイフル長崎長与店 | ・居酒屋 ながよ村 | ・スナック クローバー | ・リンガーハット長崎長与店 | ・清香園 長与店 | |
| ・橙や | ・やきとり伸助 種 | ・シーボルト校生協食堂 | ・シーボルト校生協喫茶 | ・GOKURI TO PAKURI | ・定食屋 百菜 旬 | ・イオンタウン長与店 | ・来里異夢 | ・庄屋 長与店 | ・対州居酒屋 こみこみ庵 | ・喫茶・スナック MILD | ・焼鳥しゅうちゃん | ・TOU |

人口のうごき

令和4年1月1日現在(前年同月比)		
人口	40,914人	(-442人)
世帯	17,212世帯	(46世帯)
男	19,516人	(-237人)
女	21,398人	(-205人)

12月中のうごき			
出生	30人	転入	90人
死亡	27人	転出	91人

編集後記

先日長与 ART フォトコンテストに応募いただいた写真の作品展を行いました。紅葉や夕景、イベント協力店舗付近での写真など素敵な写真が多数揃いました。観覧者には「長与にこんなスポットやお店があったんですね～」と興味深く写真を眺める方も。わたしたちも、皆さまの写真を参考にしながら、良い写真を撮ってながよの魅力を発信していきたいです。引き続きインスタグラム「#ながよらいいふ」での投稿もよろしくお願いいたします♪

マイナンバーカードの 申請・受取り・更新のための 臨時窓口開庁について

問 住民環境課住民係
☎801-5825

時 2月27日㊦
9時～12時 ※予約不要

内 マイナンバーカード申請、受取り、
電子証明書更新など

※カードの受取り・更新だけでなく申請も受け付けてるよ



お正月 お年玉クイズ ご応募ありがとうございました!

全問正解者の中から抽選で28人の方へ粗品を進呈します。当選者の発表は、賞品の発送をもってかえさせていただきます。

クイズの答え

- Q1. オオタニショウヘイ
- Q2. ①5個
- Q3. 迎春万歳



住民税非課税世帯などに対する臨時特別給付金の受給には手続きが必要です

☎ 臨時特別給付金係 ☎ 801-5771 (直通) ☎ 883-1111 (代表)



給付金は、新型コロナウイルス感染症の影響が長期化する中、様々な困難に直面した方々の生活・暮らしを速やかに支援するために、住民税均等割非課税世帯などに対して1世帯当たり10万円を給付するものです。

住民税非課税世帯

令和3年12月10日時点で長与町に住民登録があり、世帯全員の令和3年度住民税均等割が非課税である世帯です。

ただし、世帯の全員が、住民税が課税されている他の親族などの扶養を受けている場合は対象外となります。(世帯のうち、誰か1人でも扶養されていない方がいれば対象です。)

世帯の全ての方が、令和3年1月1日以前から長与町にお住まいの場合

➡ 町から確認書をお送りします。

対象と思われる世帯に対し、確認書を2月上旬に郵送します。

世帯状況により、支給対象とならない場合がありますので、確認書の内容を確認し、支給対象となる場合のみご返送ください。

世帯の中に、令和3年1月2日以降に転入した方がいる場合

➡ 申請が必要です。

申請書に必要事項を記入して、その他の必要書類と一緒に役場に郵送してください。(申請書は臨時特別給付金係窓口(役場2階)または町ホームページから入手可)

※その他の必要書類

- 申請者(世帯主)の本人確認書類
- 申請者(世帯主)の給付金受け取り口座が確認できる書類

家計急変世帯

新型コロナウイルス感染症の影響を受けて収入が減少し、世帯全員が「住民税非課税相当」(世帯員全員のそれぞれの年収見込額(令和3年1月以降の任意の1か月収入×12倍)が市町村民税均等割非課税水準以下であること)となった世帯。(住民税非課税世帯として給付金を受けた世帯は受給できません)

➡ 申請が必要です。

申請書と申立書に必要事項を記入して、その他の必要書類と一緒に役場に郵送してください。(申請書と申立書は、臨時特別給付金係窓口(役場2階)または町ホームページから入手可)

※その他の必要書類

- 申請者(世帯主)の本人確認書類
- 申請者(世帯主)の給付金受け取り口座が確認できる書類
- 『令和3年中の収入の見込額』(源泉徴収票、確定申告書等)または「任意の1か月の収入」の状況が確認できる書類(給与明細など)

DV(ドメスティック・バイオレンス)、ストーカー行為、児童虐待やこれに準ずる行為などで、被害者が住所地(住民票の有無にかかわらず、避難する前に居住していた場所)以外に避難中の方

➡ 住民税非課税世帯などに対する臨時特別給付金をご自身が受給できる可能性があります。

住所地の世帯が既に給付金を受け取っている場合でも、一定の要件(DV保護命令と収入要件)を満たせば、現在のお住まいの市区町村から受給することができます。

給付金を受給するためには、現在お住まいの市区町村での手続きが必要です。町にご連絡いただき、「配偶者からの暴力を理由に避難している旨の申出書」と「住民税非課税世帯等に対する臨時特別給付金申請書」をご提出ください。

お願い > コロナウイルス感染症対策のため、郵送での提出にご協力ください。