

2023

5

No.806

広報

ながよ



つながるながよ

シーサイドマルシェ開催!

詳しくは P2 P3 へ

第10回

シーサイドマルシェが 5年ぶりに開催!



3月19日に「第10回長与シーサイドマルシェ」を開催しました。当日は晴天に恵まれ、60店舗以上の出店がありました。会場には町内外から多くの皆さまが訪れ、笑顔であふれる賑やかなマルシェとなりました。たくさんのご参加ありがとうございました!

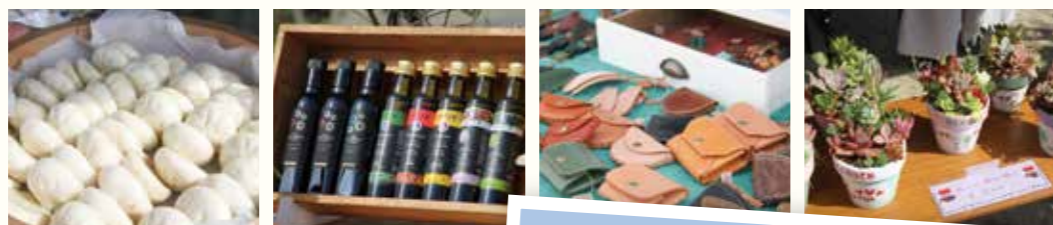

カラシカラシ



県立大学 シーボルト校の 学生が活躍!

県立大学シーボルト校の学生3人が大盛況のお楽しみ抽選会コーナーでスタッフとして協力してくれました!



▲ミックン・はっさくとハイチーズ!



▲ミックンファミリーセット

体験型健康づくりイベント 「知っ得・納得・測っ得」も同時開催!

長与町と健康づくり連携協定を締結している事業所や、日頃から健康づくりに取り組んでいる事業所の協力のもと、自分の身体のことについて計測したり、実際に身体を動かすことで身体の状態を知ることができるイベントを町民体育館にて開催しました。各事業所で工夫を凝らして、楽しく、ためになるブースが提供され、日常の生活を見直すきっかけになりました。また、町内温泉湯豆腐食べくらべなど、盛り上がり要素も満載でした。



CONTENTS

- 特集
- 2 第10回シーサイドマルシェ
- 4 水道週間
- 6 「長与町第4次男女参画計画」を策定しました
- 9 Nagayoの情報通
- 14 地域POWER
- 15 子育てガイド
- 20 暮らしの情報
- 24 ふくし通信
- 25 年金だより 消費者注意報
- 26 インフォメーション (各種イベント・講座情報)
- 27 スポーツ広場
- 28 ガンパリスト
- 29 図書館だより
- 30 健康テラス 介GOの部屋
- 31 カレンダー
- 32 緊急連絡先 相談窓口
- 33 掲示板

広報ながよは、以下のコンテンツからご覧いただけます

マイイロ



nagasaki e-books



マイ広報紙





水道週間

●料金・設備に関すること
 上下水道課 ☎801-5831
 ●水質に関すること
 第1浄水場 ☎883-1012

6月1日(木)～7日(水)

第65回 スローガン『水道水 安心・安全 これからも』

6月1日～7日は、水道週間です。長与町の水道に関心を持っていただくため、期間中にイベントを開催します。お気軽にお越しください。



●水道週間イベント

時 6月1日(木) 10時～16時
 所 役場玄関前
 内 水道PRグッズの配布などを行います

●浄水場見学

問 第1浄水場 ☎883-1012
 時 6月6日(水)
 所 第1浄水場
 ☑ 5月23日(水)までに団体単位でお申し込みください



安心・安全でおいしい水をお届けするための様々な取り組み

●『令和5年度水質検査計画』の策定

水質検査結果は全て基準値に適合していますので、安心して飲料水としてご利用ください。計画の概要や検査結果は、水道局窓口や第1浄水場、長与町水道局ホームページで公開しています。

●インターネット受付

上下水道のお申込み(使用開始・使用終了)について、インターネットでご自宅からお手続きいただけます。長与町水道局ホームページよりお申込みください。

●水道施設の更新

水道本管などの水道施設について、計画的に更新を行うとともに耐震化を進めております。工事等でご迷惑をお掛けすることもございますが、ご理解とご協力をお願いいたします。

●水道管の漏水調査

日中は各家庭のメーター器までの水道管、夜間は道路埋設の水道管について、出水の音を頼りに、漏水箇所を調査しています。宅地内に入って作業することもありますので、ご理解とご協力のほどよろしくお願いします。また、漏水が発見されたお宅には修繕のご案内をしております。(宅地内の修繕費用はお客様の負担となります)



漏水している状態を放置すると…

宅内の水の出が悪化したり、浸水や地盤沈下につながるおそれがありますのでご注意ください。給水管から蛇口まではお客様の財産です。定期的に点検を行い、大切に管理しましょう。



水道の現状と課題

水道の歴史

水道は私たちの生活に必要な不可欠で重要なライフラインです。昭和35年10月に給水を開始した水道は、町のベッドタウンとしての発展、急速な人口増加に対応した水道整備事業を実施し、増大する水需要に対応してきました。令和3年度末現在給水人口は、37,146人、1日最大給水量11,883m³で、日夜、清浄な水の供給に努めています。

長与町の水道施設

水道管の総延長は約245km。これは、長与町から福岡市までの直線距離の2倍以上の長さです。

また、町内には第一浄水場等の浄水施設※1が6箇所あります。川から取り入れた水は濁っていたり、不純物で汚れていたりしていますので、浄水場で薬品により濁りを沈殿させたり、ろ過することできれいにしています。

浄水場で作られた水は、一旦、配水池※2に送られてから、水道管を通して皆さまのご家庭へ届けられています。

老朽化した水道施設の増加

昭和40年代から大型団地開発が相次ぎ、都市化が急速に進むのに伴い、多くの水道管が新設されました。現在、これらの水道管の一部が老朽化してきており、これから順次更新の時期を迎えます。硬質塩化ビニル管などの耐震性の劣る管も多く布設されており、布設替えに合わせて耐震管に変更していく必要があります。

また、第一浄水場は建設後、60年以上経過しており、耐震性能が低く、災害に強い浄水場への更新が必要です。



第一浄水場

財政収支の現状

水道事業の経営状況は、黒字決算となっており、財政状態においては資金不足も発生せず健全経営を維持しています。しかしながら、給水人口は減少傾向が続いており、現状の傾向が継続していくと水需要の減少に伴い料金収入が減少する可能性があります。また、近年、水道管や浄水施設などの水道施設の維持、更新に多くの費用が掛かっており、今後はさらに多くの費用が必要となることが予想されます。

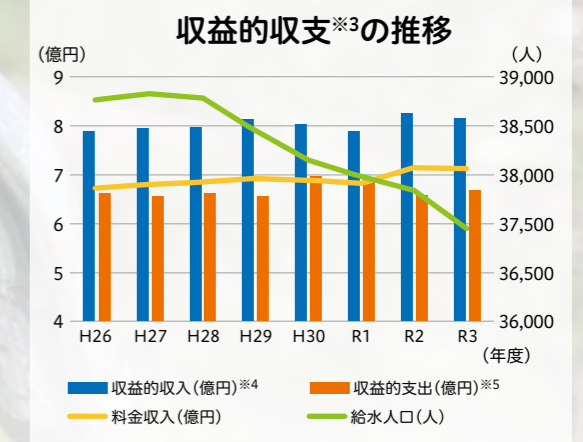

今後の施設整備の取組

今後、水道施設の老朽化に伴い施設の更新が予定されるなか、安心・安全な水の供給体制の確立と、災害時にも安定的な給水を行うための施設整備のため、経営基盤の強化が求められています。

町では、将来的な人口減少に伴う水需要に応じた適正規模での施設更新や広域連携推進の観点から、近隣市町との新浄水場共同整備の事業化に向けた協議を行っています。

6月号では「新浄水場共同整備に向けた取り組み」について詳しくご紹介します。

- ※1 浄水施設…川などから取り入れた原水を水道水に処理する施設。
- ※2 配水池…浄水場で作られた水道水を一旦貯めておく施設。家庭へ自然流下で水道水を供給するため、配水池は山の上など高い所に設置しています。
- ※3 収益的収支…収入と支出の差額。一般的に1事業年度の営業成績を示す「損益(赤字または黒字)」は収益的収支で表す。
- ※4 収益的収入…水道料金などの収入。
- ※5 収益的支出…施設の維持管理や修繕などの費用の支出。

「長与町第4次男女共同参画計画」を策定しました

無くそう思い込み、守ろう個性 みんなでつくる、みんなの未来。



この絵を見てどう感じますか？

長与町内でアンケート調査を行いました。

Q1 「男は仕事、女は家庭」と聞いてどう思いますか？

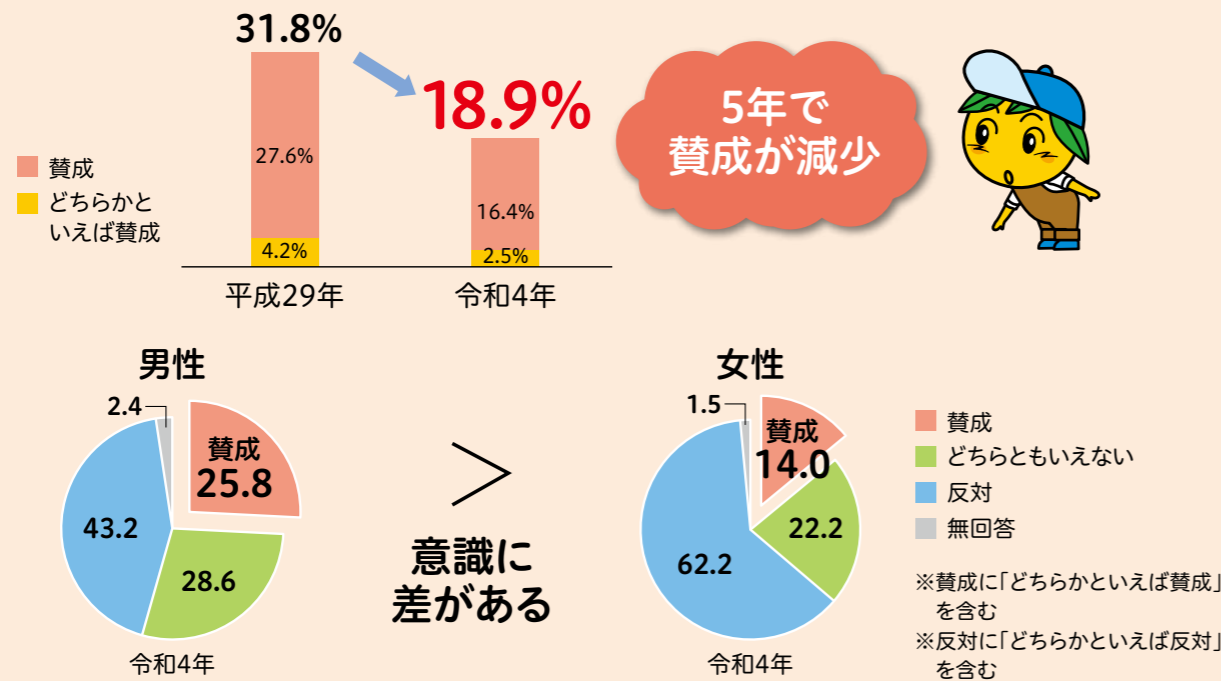

Q2 家庭の仕事は誰がしますか？

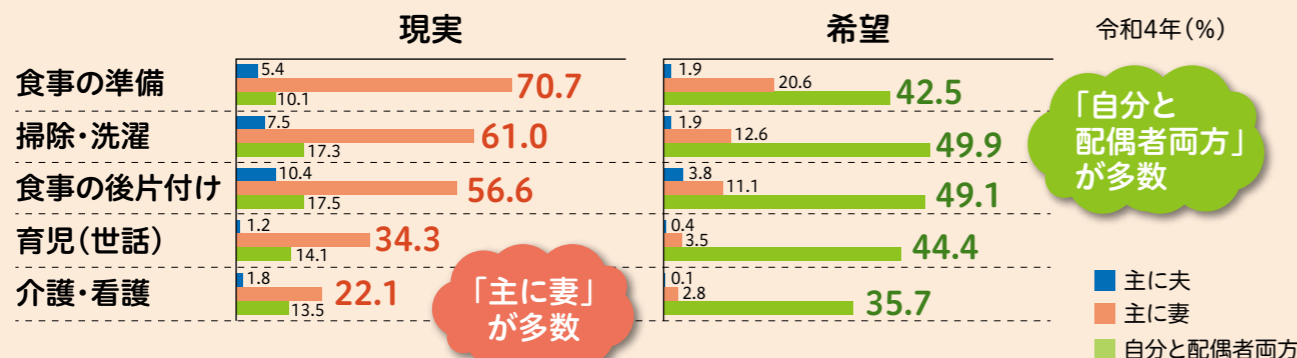

町民の声

- ・経営者などトップの意識改革が大切。
- ・まだまだ家庭でも、「男性は外で働く、女性は家事をこなす」の考えは根強いと思う。
- ・好きな人生を歩める社会になればいい。
- ・女性が社会に参加するにはやはり子育て、介護などの支援が不可欠だと思う。
- ・男性、女性関係なく、その人の能力・意志・技術が生かされるべきである。

長与町「令和4年男女共同参画アンケート調査」

固定的な性別役割分担意識は、減少しているものの、いまだ根強く残っています。また、家庭の仕事は、女性に偏っているのが現状です。

そこで、長与町では、このような意識を解消するため次のような社会を目指します！

長与町が目指す社会

家庭では

家族で尊重し協力して家事・育児・介護を行いましょう！



学校では

子どもたちが、個性と能力を十分に発揮し、多様な選択を可能にするための教育・学習の充実を図ります！



職場では

ハラスメントのない働きやすい職場で、ワーク・ライフ・バランスを推進します！女性が働くことを応援しよう！



地域では

男女がともに地域社会の一員として地域活動に積極的に参加し、地域の活性化に取り組みましょう！平時から防災・復興対策について考えよう！

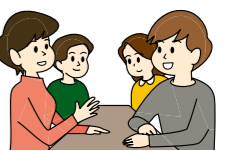

具体的な取組みをご紹介します！

長与町が行う主な取組み

女性の創業・起業の支援をします
県や商工会などと連携し、女性の創業・起業セミナーについての情報提供に努めます。



長与町が行う主な取り組み

子育て中に求職活動などをする
女性を支援します

子育て中の再就職希望者の求職活動を支援するため、一時預かりやファミリーサポートセンターの利用促進など、ニーズに合った保育サービスの提供に努めます。

長与町×イオンタウン【cocosukiながよ】

イオンタウンと協定を結び、イオンタウンの寄付金により運営しています。イオンタウン管理事務所で無料券をもらすと、2時間の託児（ファミリーサポートセンター事業の利用）が無料になります！



ファミリーサポートセンターの託児の様子



家事・育児・介護への参画のための支援をします

料理教室や子育て教室などを開催し、性別を問わず、家事・育児・介護への参画と技能の獲得・向上に努めます。

開催の一例

お父さん！一緒に遊びましょう



体操、絵本の読み聞かせ、絵本の内容に沿った運動、工作・ゲームでお父さんとの時間を楽しく過ごしました。工作・ゲームは、色とりどりの画用紙を使ってたくさんの亀を製作し、親亀・子亀・孫亀…とどれだけ高く積み上げられるか、父子のチームプレーを競いました。

女性等に対するあらゆる暴力の根絶に向け啓発を行います

あらゆる暴力は、人権を著しく侵害するものであり克服すべき重要な課題です。そこで、相談窓口等の周知を図ります。



◀長与町その他相談先

以上の内容が掲載された計画を策定しました！

長与町第4次男女共同参画計画について

この計画は、住民参画による「長与町男女共同参画推進委員会」の答申を踏まえ策定しました。

計画の全編につきましては、長与町のホームページに記載していますのでそちらでご確認ください。



長与町第4次男女共同参画計画



新型コロナワクチン接種についてのお知らせ

☎ 新型コロナワクチン予防接種コールセンター 平日および集団接種実施日：9時～17時
☎ 050-3733-0956 FAX050-3819-8153

接種費用
無料
(全額公費)

令和5年春開始接種

接種対象者が限定されていますので
ご注意ください！

期間：5月8日から8月31日まで（1人1回まで）
使用ワクチン：オミクロン株対応2価ワクチン（ファイザー・モデルナ）、武田社ワクチン（ノババックス）
接種対象者：初回接種（1・2回接種）を完了した以下の方
・65歳以上高齢者
・基礎疾患を有する方、その他重症化リスクが高いと医師が認める方（5～64歳）
・重症化リスクが高い方が集まる場所でサービスを提供する医療機関や高齢者施設、障害者施設などの従事者

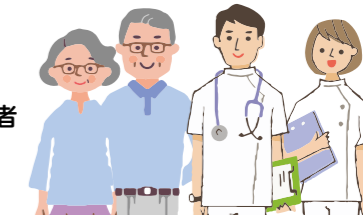

12歳以上で上記に該当しない方は、9月以降に始まる令和5年秋開始接種まで接種できません。
※初回接種や乳幼児接種（生後6か月～4歳）、小児接種（5～11歳）は5月8日以降も引き続き接種可能です。

接種券の送付について

オミクロン株対応2価ワクチンを接種した12歳以上の方で、前回接種から3か月以上経過する方に対して、4月下旬より一斉に接種券を送付しています。

重要

令和5年春開始接種の対象外となる方にも、一斉に接種券を送付していますので、令和5年春開始接種の対象者に該当されない方は、9月以降に始まる令和5年秋開始接種まで接種券を大切に保管してください。

町の集団接種を実施します(令和5年春開始接種対象者限定)

昭和33年7月3日生まれまでの65歳以上の方で令和4年10月以降の町の集団接種で接種を受けた方には、日時を町で振り分け、集団接種決定通知ハガキを5月上旬から順次発送しています。

《集団接種日程》 使用予定ワクチン：モデルナ社オミクロン株（BA4/5）対応ワクチン

集団接種日	時間	会場
6月3日④	14時～17時30分	健康センター（高田郷）
6月4日⑤	8時45分～17時30分	健康センター（高田郷）
6月10日④	14時～17時30分	町民体育館（岡郷）
6月11日⑤	8時45分～17時30分	町民体育館（岡郷）
6月17日④	14時～17時30分	町民体育館（岡郷）
6月18日⑤	8時45分～17時30分	町民体育館（岡郷）
7月1日④	14時～17時30分	健康センター（高田郷）
7月2日⑤	8時45分～17時30分	健康センター（高田郷）

※予約状況により時間が変更になる可能性があります。

- 15分毎に予約枠が設定されています。
 - 65歳以上の方を割振り後、キャンセルの枠に、基礎疾患を有する方などの予約が可能になります。
- 集団接種をご希望の方は、集団接種予約システムからのご予約、またはコールセンターへお電話ください。
(予約開始予定日時：5月16日④9時)

最新の情報は町ホームページでご確認ください。



新型コロナ
ワクチン接種



町内医療機関
予約受付状況



集団接種予約
システム

令和3年度 財務書類の概要

☎ 財政課 ☎ 801-5783

財政の全容を正確に把握し、財政の健全化を図るため、地方公共団体は総務省通知に基づき民間企業的手法を応用した財務書類を作成し公表しています。

このたび、本町において「統一的な基準」により令和3年度決算における財務書類を作成しましたので、その概要をお知らせします。

※数値は下記に示す町のすべての会計の合計です。
四捨五入しているため一致しない部分があります。

<財務書類の対象となる会計>

- ・一般会計
- ・駐車場事業特別会計
- ・土地区画整理事業特別会計
- ・国民健康保険特別会計
- ・介護保険特別会計（保険事業勘定）
- ・介護保険特別会計（サービス事業勘定）
- ・後期高齢者医療特別会計
- ・水道事業
- ・下水道事業

※財務書類は町ホームページでもご覧いただけます。
【町政】→【行政・財政】→【財政状況】→【財務書類】



貸借対照表

(単位：百万円)

資産の部		負債の部	
項目	金額	項目	金額
[1] 固定資産	66,227	[1] 固定負債	22,030
(1) 有形固定資産	61,253	① 地方債など	15,764
① 事業用資産	19,642	② 退職手当引当金	524
② インフラ資産	38,889	③ その他	5,742
③ 物品	2,722	[2] 流動負債	2,261
(2) 無形固定資産	254	① 1年以内償還予定地方債など	1,549
(3) 投資その他の資産	4,720	② 未払金	239
① 投資および出資金	45	③ その他	473
② 長期延滞債権	160		
③ 基金	4,510		
④ 徴収不能引当金	▲12		
⑤ その他	17		
[2] 流動資産	6,438		
① 現金預金	4,840		
② 未収金	110	負債の部合計	24,291
③ 財政調整基金など	1,482		
④ 徴収不能引当金	▲1		
⑤ その他	7		
		純資産の部	
		純資産の部合計	48,374
資産の部合計	72,665	負債・純資産の部合計	72,665

概要

令和4年3月31日現在に保有する資産、負債、純資産を表したものです。町ではこれまでに727億円の資産を形成してきており、そのうち、純資産である484億円については、これまでの世代の負担で支払いが済みであり、負債である243億円について、これからの世代が負担していくことになります。

項目の説明

- 固定資産
 - ・事業用資産…庁舎や学校など
 - ・インフラ資産…道路や河川など
 - ・物品…器具備品や機械装置など
 - ・無形固定資産…ソフトウェアなど
 - ・長期延滞債権…回収期限到来後1年を経過した税などの未収金や貸付金など
 - ・基金…特定の目的のために積み立てた資産
 - ・徴収不能引当金…長期延滞債権などに対して徴収不能とみられる金額を見積り引当てた金額
- 流動資産
 - ・未収金…回収期限到来後1年を経過していない税や使用料など
 - ・財政調整基金など…財政調整基金や1年以内に地方債の償還に充てられる減債基金
- 固定負債
 - ・地方債など…地方債・借入金残高のうち翌年度償還額を除いた残高
 - ・退職手当引当金…将来の退職者に対し給付すべきこととなる退職金の引当額
- 流動負債
 - ・1年以内償還予定地方債など…地方債・借入金残高のうち翌年度償還予定額
 - ・未払金…企業会計団体の財貨または用役の提供を受けたが支払いが済んでいない残高
- 純資産…これまでの世代が負担して蓄積された資産

行政コスト計算書および純資産変動計算書

(単位：百万円)

項目	金額
1 経常費用 計 (行政コスト総額)	21,334
① 人件費	2,394
② 物件費	5,263
③ その他の業務費用	285
④ 移転費用	13,392
補助金など	4,301
社会保障給付	9,090
他会計への繰出金	0
その他の移転費用	1
2 経常収益	1,615
3 臨時損失	94
4 臨時利益	1
純行政コスト	19,812
5 財源 (経常費用－経常収益)	21,433
① 税金など	11,488
② 国県など補助金	9,945
本年度差額	1,621
6 資産評価差額	0
7 無償所管替など	111
8 その他の純資産変動額	83
本年度純資産変動額	1,815
前年度純資産変動額	46,559
本年度末純資産残高	48,374

概要

「行政コスト計算書」は、1年間の行政運営に係るコストのうち、人件費や福祉サービスなど資産形成に結びつかない行政サービスに要したコストを表したものです。

また「純資産変動計算書」は純資産（過去の世代や国・県が負担した将来返済しなくてよい財産）が年度中にどのよ

うに増減したかを表示したものです。

長与町では行政コストの発生とそれに伴う純資産の変動との関係性をわかりやすく示すため、行政コスト計算書と純資産変動計算書を結合した計算書を採用しています。

令和3年度の行政コストの総額は213億円です。行政サービスの利用に対する対価として町民の皆さんに負担いただいた使用料や手数料などの経常収益は16億円になります。

行政コストの総額から経常収益を引き、これに臨時損失と利益の差額を加えた純行政コストは198億円で、この不足分は町税や地方交付税などの一般財源や国・県補助金でまかっています。

純行政コストと財源に資産評価差額、無償所管替等を加減した本年度純資産変動額は18億円であり、将来返済しなくてよい財産が増加したことになります。

項目の説明

- 経常費用
 - ・人件費…職員給与や議員報酬など
 - ・物件費…備品や消耗品、施設などの修繕に係る経費や事業用資産の減価償却費など
 - ・その他の業務費用…地方債、関係団体の借入金の償還利子や徴収不能引当金繰入額など
 - ・移転費用…町民への補助金や児童手当などの社会保障費など
- 経常収益…公共施設を使用した際に徴収する使用料、証明書の発行手数料など
- 臨時損失…災害復旧事業費、資産の除売却損など臨時に発生するもの
- 臨時利益…資産の売却益など臨時に発生するもの
- 財源
 - ・税金など…町税や税の交付金、特別会計の保険料などの収入など
 - ・国県など補助金…国や県からの補助金収入
 - 資産評価差額…有価証券などの評価差額など
 - 無償所管替など…無償で譲渡または取得した固定資産の評価額など

資金収支計算書

(単位：百万円)

項目	金額
(イ) 業務活動収支 (④－③＋②－①)	2,683
① 業務支出	19,288
② 業務収入	22,012
③ 臨時支出	42
④ 臨時収入	1
(ロ) 投資活動収支 (②－①)	▲2,209
① 投資活動支出	3,841
② 投資活動収入	1,632
利払後基礎的財政収支(イ＋ロ)	474
(ハ) 財務活動収支 (②－①)	168
① 財務活動支出	1,633
② 財務活動収入	1,801
1 本年度資金収支額 (イ＋ロ＋ハ)	642
2 前年度末資金残高	3,872
3 比例連結割合変更に伴う差額	0
4 本年度末資金残高 (1＋2)	4,514

概要

1年間の資金の増減を、「業務活動収支」、「投資活動収支」、「財務活動収支」に区分し表示したもので、どのような活動に資金が必要であったかを表したものです。

令和3年度は6億円の資金が増加しており、期末資金残高は45億円になりました。

利払後基礎的財政収支はゼロ以上であれば公債（借金）に依存しない財政運営が行われたと判断されるものですが、令和3年度は5億円となっています。

項目の説明

- 業務支出…行政サービスを行う中で、毎年度継続的に支出されるもの（人件費、物件費など）
- 業務収入…行政サービスを行う中で、毎年度継続的に収入されるもの（町税、保険料、使用料など）
- 臨時支出…行政サービスを行う中で、臨時的に支出されるもの（災害復旧事業費など）
- 臨時収入…臨時的に収入されるもの（資産の売却収入など）
- 投資活動支出…公共施設や道路整備などの資産形成、投資や貸付金などの金融資産形成に支出したものの
- 投資活動収入…公共施設の資産形成の財源に充てられた補助金収入、土地などの固定資産の売却収入など
- 財務活動支出…地方債や借入金などの元本の償還
- 財務活動収入…地方債や借入金の収入

イオンタウン株式会社と「ファミリーサポートセンター事業実施協定」を締結しました!

長与町ファミリーサポートセンターはイオンタウン株式会社と協定を締結しました。同協定に基づき子育て支援事業「cocosuki ながよ」の運営を継続して行っています。この事業は、イオンタウン株式会社からの寄付金をもとにファミリーサポートセンターの託児利用料を補助するものです。

イオンタウンは全国 154 か所のショッピングセンターがありますが、ファミリーサポートセンター事業の協定締結は長与町のみとなります。

今後、未来を担うこどもの育成のために子育て支援を一緒に推進していきます。



駐福岡台湾総領事が表敬訪問



4月14日、台北駐福岡経済文化弁事処(駐福岡台湾総領事館)の陳銘俊処長(総領事)が本町を表敬訪問されました。出迎えた吉田町長は「台湾の方は、すごく親切な方が多い。」と歓迎の挨拶。これに対し陳銘俊処長は「台湾と日本は、お互いに助け合っており、緊密な関係を築いている。特に、九州・山口と関係が深く、今後益々の友好交流を深めていきたい。」と、笑顔で述べられ有意義なひとときを過ごしました。

厚生労働大臣特別表彰受賞 元民生委員児童委員 上髙カヲル様



長年の民生委員児童委員活動において、社会福祉の増進に貢献されたとして受賞されました。

上髙さんは、日当野地区の民生委員児童委員として、21年にわたり活動され、地域の見守りや相談・支援にご尽力いただきました。受賞おめでとうございます。

ご寄贈ありがとうございました



長与町図書館友の会様より、展示用パネルなど、備品を寄贈していただきました。長与町図書館友の会様は、現図書館が開館して間もない頃から、図書館活動にご協力いただきましたが、令和4年度末をもちまして、活動を終了されました。これまでのご協力に感謝申し上げます。備品などにつきましては、図書館まつりなどに活用させていただきます。本当にありがとうございました。

犯罪被害者支援寄付型自動販売機を設置しました



役場3階に犯罪被害者支援寄付型自動販売機を設置しました。売上金の一部が犯罪被害に遭われた方々の支援に活用されます。



長与町に立地する長崎県立大学シーボルト校。すぐ近くの大学でどのような研究が行われているかをシリーズで紹介していきます。

シーボルト校
研究紹介
Vol.27



メディア理解にもとづく共感の場の可視化に関する研究

情報システム学部 情報システム学科
前村 葉子 講師

感情の計算手法(Affective Computing AC)に関する研究が目まぐるしく進んでいます。ヒトの感情推定については表情認識、音声認識、ボディのポーズ、生体信号などから体験者本人の感情を推定する研究が進められ、近年では体験者を観測対象とした観測者個人がどのように感じるのかという「共感」を扱うこともできるようになってきています。共感が人々の社会生活の基盤であることを考えると、共感の感情モデルの構築および様々な場面での検証は重要な研究課題となります。

ヒトの感情の獲得方法は種々あり、ACでは機械学習が感情推定の基本となっています。何らかの体験を外部要因として生じられるものとした場合には、感情体験者の生体反応、行動、認知的評価(知能検査、性格診断など)から得られたデータをもちいて主観感情を推定する問題とすることが多く、大量の機械学習用のデータが必要とされることから画像、動画、音声、テキストなどの各種マルチメディアにおけるデータセットやコーパスの開発が活発に行われています。

我々の研究室では共感の計算モデル構築と検証に関心を持っており、そこに向けてまず計算に必要な変数群を確認すべく「共感の場」の可視化を試みています。共感の場の形成には、媒介(メディア)が必要となりますので、対象素材となるメディアの理解にもとづき実験を計画する必要があります。今年の卒業研究では紙芝居上演映像を対象としました。ゼミでは紙芝居の特性や演じ方について理解したうえで、紙芝居上演の共感の場をモデル化しました(図1)。視聴者の視線特性は演者と舞台に集中していることを確認しました(図2)。そこで今回は演者のアイコンタクト動作、視聴者の視線および紙芝居の各場面に対する視聴者の主観感情を時系列で可視化しました。次のステップとして得られた時系列データをもとに視聴者の個人差をみていく予定です。



図1: 紙芝居上演の場。矢印により観客・演者・舞台間の作用を示している。



図2: 視線の分布 (赤は視線が長く停留している箇所)

町民参加の地域POWER

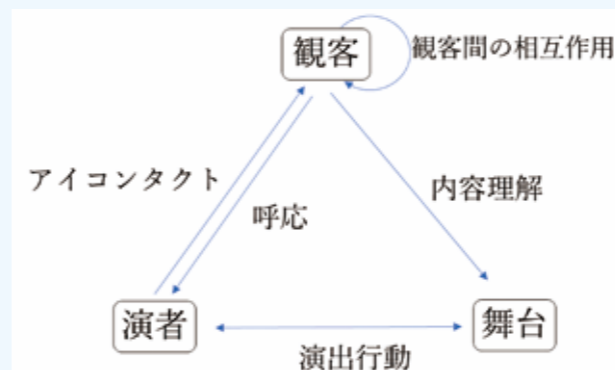
長与町のパワーあふれる活動をご紹介します!!



4/7金

町内小中学校入学式

令和5年度入学式が町内小中学校で行われ、小学生394人、中学生349人の新1年生が新たな学校生活をスタートしました。小学校では、名前を呼ばれた子どもたちが元気よく返事をしていました。中学校では、凛とした空気の中緊張した面持ちで式に臨んでいました。期待や希望に子どもたちの胸が大きく膨らむ学校生活になることを願います。みなさん、ご入学おめでとうございます。

長与町における健康づくり

春のウォーキングイベント

「長与町オリジナルデザインマンホールを歩いて探そう！」を開催しました

健康づくりの1つである“ウォーキング”を日常化してもらうためのきっかけづくりとして、3月の1か月間、各スポットに設置されたクイズやワードを集めながら、新しく設置されたデザインマンホールを歩いて探すウォーキングイベントを開催しました。

参加賞では、ガチャガチャを回して出てきた健康おみくじの賞品をプレゼント。その賞品の一部に、下記の町内店舗に協賛をいただき、お店自慢の一品も賞品として登場しました。また、まるみつ様からはたくさんのお菓子を寄付していただき、参加賞として配布させていただきました。

すべてのスポットとマンホールを制覇された方の中から抽選で特別賞も用意しました。ご当選された皆さまには個別に通知しております。

デザインマンホールの設置場所(=クイズの答え)は広報ながよ4月号をご確認ください。

参加賞協賛店舗名(順不同・敬称略)
有限会社長崎井上
片岡産業有限会社 お肉のカーニバル
つかさ饅頭店
ワルツの森ひさや
まるみつ長与店



ご協力ありがとうございました

長与町健康ポイント事業(ミクンチケット)参加者募集中!

☎健康保険課 ☎801-5820

知っていますか?長与町の健康寿命(平均自立期間)は男女とも長崎県1位!!

平均寿命と健康寿命の差(不健康な期間)を短くすることを目標に健康づくりを推進しています。

長与町健康ポイント事業(ミクンチケット)に申込みいただくと、毎月の体組成測定会で身体を管理できるのに加え、健康診断の結果に応じてお得なチケットを獲得できます。楽しく健康づくりに取り組んでみませんか?(参加費無料)

	長与町		長崎県	
	男性	女性	男性	女性
平均寿命	83.21	91.04	80.79	87.13
健康寿命	81.57	87.32	79.39	84.12

5月以降【体組成測定会】
20日以降の平日 役場健康保険課 9時~17時
第2火曜日 健康センター 9時~12時
第4土曜日 役場守衛室前 9時~12時
最終水曜日 役場健康保険課 9時~19時



事業の案内はこちら



親子で自由に集えるあそびの広場 子育て支援センター

おひさまひろば (ほほえみの家内) ☎855-8551

☎月曜日~金曜日10時~12時・13時~16時(土日祝日、お盆、年末年始休み)

☎町内在住のおおむね生後2か月~就学前の子ども、保護者、妊婦の方 ☎無料

▼講座はすべて予約が必要です。講座申込受付時間:月曜日~金曜日9時~17時(土日祝日、お盆、年末年始休み)

講座名	日時	内容など
妊娠期のママたちへ☆ マタニティカフェ (妊娠中の母親の交流会・ 助産師さんからのアドバイス)	5月17日☎・6月21日☎ 12時15分~13時45分	※5月17日☎は、マタニティフィットネス ☎5組(先着順)兄弟のお子様も一緒に参加可 インストラクター:坂本ゆかさん
妊娠期~赤ちゃんの ママ・パパへ☆ 声だけZOOM ~オンラインで聞ける 赤ちゃんのおはなし~ 5月のテーマ 「赤ちゃんの暑さ対策について」	5月17日☎ 11時20分~12時 (自由参加)	カメラオフでの声だけの参加なので、ノーメイクでも普段着のままでもOK!聞くだけでもOKです!『大変だな』『どうしたらいいのかな』をみんなでおしゃべりしましょう♪ ZoomID:994 157 4595 パスコード:ohisama 助産師:吉原麻由さん
絵本の日	5月22日☎11時30分~	杉山ひとみさんによる手遊び・絵本の読み語り
おひさまの日	5月24日☎15時30分~	ふれあい遊びとママトークなど
げんきっこひろば	6月2日☎ ①13時30分~14時20分 ②14時35分~15時25分	ひばり学級とおひさまひろばでの自由遊び ☎①②各5組程度 ☎5月26日☎12時 (応募多数の場合抽選・当落電話連絡) ※申込み・受付:おひさまひろば
日曜日あいてマース♪ Birthday Photo booth (バースデー フォトブース) ☆そうちゃんママ(@KAHO 堀夏帆さん)が素敵なフォト ブースを作ってくれます♪	6月4日☎10時~11時30分 6月6日☎10時~12時	☎5月15日☎~ ☎20人程度(先着順) ☎6月お誕生日、ハーフバースデーの未就学児とその保護者 ☎5月30日☎12時 (応募多数の場合抽選・当落電話連絡) ☎5枠(1組撮影時間20分)
にこにこ相談	6月7日☎10時~ 11時10分~・13時30分~	臨床心理士による1時間個別相談・託児あり
わらべうたの日	6月8日☎11時30分~	高田保育所所長による親子わらべうた
HOTほっとタイム ~心と身体の深呼吸ヨガ~	6月13日☎ 12時~13時30分	心も身体もゆったりゆるめてリフレッシュしましょう♪ ☎6月6日☎12時(応募多数の場合抽選・当落電話連絡) ☎4組程度 インストラクター:早田あきさん

初めての子育てを楽しく♪ はじめのはじめのいっぽぷち

☎6月2日☎・9日☎・14日☎

3週連続講座 12時30分~14時30分

☎健康センター4階

(14日のみふれあいセンター和室)

☎町内在住、第1子2か月~おおむね5ヶ月の赤ちゃんとその母親

☎わらべうた、ベビーマッサージ、おしゃべり会

☎6組程度

☎5月30日☎12時

(応募者多数の場合抽選、当落電話連絡)

INTERNATIONAL MARRIAGE& CHILD-RAISING MEETING 2023

~国際結婚子育て交流~

☎6月18日☎10時~12時

☎おひさまひろば

☎町内在住、外国人のパパママや国際結婚したパパママとお子さん

☎外国人パパママや国際結婚をしたパパママで、一緒に遊んだりおしゃべりをして、楽しい時間を過ごしましょう!

☎6組程度

☎6月9日☎12時

(応募者多数の場合抽選、当落電話連絡)



各児童館 開館時間：月～土曜日10時～12時・13時～17時

- つばさひろば (高田児童館) ☎857-4500 火・木曜日10時～12時30分 土曜日10時～12時
ふわりひろば (長与北児童館) ☎887-3319 月～金曜日10時～12時・13時～14時 土曜日10時～12時
にじいろひろば (長与南児童館) ☎883-3996 月～金曜日10時～12時・13時～14時 土曜日10時～12時
ひだまりひろば (上長与児童館) ☎887-2616 月～金曜日10時～12時・13時～16時 土曜日10時～12時
すまいるひろば (長与児童館) ☎883-6399 月～金曜日10時～15時 土曜日10時～12時

申込みが必要な行事は、各児童館へお気軽にお電話ください。

申込不要の行事の日は、利用時間に自由にご来館ください。

行事予定時間は、みんなでいっしょに楽しみましょう♪

町内在住の乳幼児、保護者 参加費無料



Table with 4 columns: 日にち, 行事, 場所, 内容など. Contains various events like '1歳児あつまれ!', '大型遊具で遊ぼう', '親子ヨガ', etc.

Table with 4 columns: 日にち, 行事, 場所, 内容など. Contains events like '親子ふれあい遊び', '1歳児あつまれ! 「パステルアート」', etc.

は各回でテーマを決めた行事「みかんちゃん」、はつばさひろばの年齢別行事「つばさデー」です

エンジェルプログラム

赤ちゃんとママのための3回連続の講座です。子育て相談専門員や栄養士、児童厚生員が笑顔の子育てを応援します。

5月18日(木)、25日(木)、6月1日(木)..... 申込期間5月1日(月)～5月9日(日)

6月22日(木)、29日(木)、7月6日(木)..... 申込期間6月5日(月)～6月13日(日)

いずれも3回連続プログラム、各日10時30分～11時30分

所 つばさひろば 町内在住で、講座開始時におおむね6～12か月の乳児とお母さん。3回とも参加できる方。

定 5組程度(参加の可否は後日ご連絡いたします) 電話またはフォームから申し込み



マタニティクッキング

子ども政策課母子保健係 ☎801-5881

6月9日(金)10時～12時

ふれあいセンター1階 和室・調理室

栄養士による妊娠中の食事に関する講話

保健師による産後サポートに関する講話

ミニキッチン(ごはん、簡単に豆腐、南瓜の和風

サラダ、離乳食づくり)

先着6人程度

200円

6月1日(木)

次回は、

令和5年8月18日(金)予定



子宮頸がんワクチン9価(ガーダシル9)の定期接種開始について

子宮頸がんワクチンについて、新たに9価(ガーダシル9)が4月から定期接種対象となり、対象者は無償で接種することができます。

①定期接種: 小学校6年～高校1年相当年齢の女性

②キャッチアップ: 平成9年度～平成18年度生まれの女性で、過去にHPVワクチンの接種を合計3回受けていない方(令和7年3月末まで)

自己負担額: なし

実施機関: 長崎県下全域の医療機関(一部を除く)で接種できますが、各医療機関で実施の有無が異なりますので、町ホームページでご確認ください。



子宮頸がんワクチンを自費で接種した方への償還払いについて

積極的な接種の勧奨を差し控えている間に接種の機会を逃した、定期接種の年齢を過ぎて令和4年3月31日までにHPVワクチンの任意接種を自費で接種した方について、接種費用の助成（償還払い）を実施しています。

☑ 令和7年3月31日⑤

詳しくは、町ホームページおよびリンク先をご覧ください。



子宮頸がんワクチンについて



償還払いについて

厚生労働省のホームページでは、HPVワクチンに関する情報をご案内しています。

厚生省 HPV

検索



子育て支援自主サークル

☎ 子育て支援課母子保健係 ☎ 801-5881

※祝日は原則休み。



	日 時	場 所	対 象
さくらんぼ	第1～3月曜日 10時30分～12時	嬉里中央自主防災センター	0歳～就園前の子ども、保護者
つくしんぼ	第2水曜日 10時～11時30分	サニータウン南公民館	1歳～就園前の子ども、保護者 ※対象は1歳からですが、ごきょうだいであれば0歳のお子さんも参加できます
びよびよくらぶ	第1木曜日 10時～11時30分 ※5月はお休み	井手本自主防災センター	0歳児、保護者
さくらクラブ	第1金曜日 10時～11時30分 ※5月はお休み	長与町公民館 2階和室	
こっこくらぶ	第3木曜日 10時～11時30分	北陽台公民館	

イオンタウン×長与町 「cocosukiながよ」をご利用しませんか？

月先着10人（託児対象の子ども）のファミリーサポートセンター託児利用料を、月2時間補助します！

イオンタウンに無料券をもらいに行くと、託児利用料が2時間無料になります！（年間5回まで）子ども連れで外出が難しい時、育児リフレッシュなどにご利用ください！
※その他ひとり親・多子世帯・多胎児・保護者疾病の場合にも補助をしています。

令和5年4月号に掲載した内容に誤りがありました。お詫びして訂正いたします。
(誤) イオンタウンにスタンプでスタンプをもらうとファミサポ利用料が1時間無料！さらに、月先着10世帯が2時間無料となります！（年5回まで）
(正) イオンタウンで無料券をもらうとファミサポ利用料が2時間無料！（月先着10人（託児対象の子ども）・年間5回まで）



▲詳しくはこちら「長与町ファミリーサポートセンター」



▲ 2時間無料券



子育て ランド

No.361

わらべうたであそぼう♪

子どもに寄り添いながら、歌っているうちに少しずつ心と体をほぐしていくわらべうた。ゆっくりと過ごせる時間に、ぜひ親子で楽しく歌ってみてください♪

♪ いちり にり
さんり

お着替えの際などに、「気持ちいいね」と声を掛けながら、遊びを通してスキンシップを取ってみるのもいいですね。子どもの両腕を使っても遊べます。

- いちり 子どもの両足の親指をつかむ。(手の指先) ①
- にり 子どもの足首をつかむ。(手首) ②
- さんり 子どものひざをつかむ。(ひじ) ③
- しり、しり、しり 子どもの両側でお尻をくすぐる。(脇の下) ④



① いちり



② にり



③ さんり



④ しりしりしり

♪ このこ
どこのこ

子どもを抱っこして、揺らしながら歌いましょう。眠いときは、子守唄にもなりますよ。



文責 高田保育所



教育

令和5年度において文化関係の大会に出場する方へ補助を行っています

- 問** 生涯学習課文化振興班 ☎801-5682
- 対** 文化関係の九州大会や全国大会に出場する町民の方、または団体で出場する町内の高校
- 料** 補助額(1人当たり)
 - ①町教育委員会が出場校の校長と協議のうえ承認した、当該小中学校の児童または生徒が県代表として出場する九州大会および全国大会
 - 全国大会 10,000円(県内5,000円)
 - 九州大会 7,000円(県内5,000円、沖縄県:10,000円)
 - ②高校生または社会人が県代表として出場する全国大会:5,000円
 - ③町内の高校(団体)が出場する全国大会:金額は予算の範囲内
- 申** 補助金交付申請書(ホームページ・生涯学習課窓口にあり)、大会要項、出場者名簿(大会出場者の住所、氏名が確認できるもの)、振込先口座が分かるもの(通帳など※申請者と口座名義は同一)を生涯学習課へ提出

令和6年二十歳のつどい

- 問** 生涯学習課 ☎801-5682
- 時** 令和6年1月7日⑨ **受付** 10時～ **開式** 11時～
- 所** 長与町民文化ホール(吉無田郷73番地1)
- 対** 平成15年4月2日から平成16年4月1日に生まれた人

長崎大学大学院 進学説明会

- 問** 長崎大学人文社会科学域事務部 南地区事務課大学院係 ☎820-6325
✉ecgra@ml.nagasaki-u.ac.jp
- 時** 6月7日⑩19時～20時(予定)
- 所** 長崎大学経済学部本館1階11講義室(長崎市片淵4丁目2-1)
- 対** 働きながら本研究科で学び修士や博士の学位を取得することに興味のある方

健康・福祉・介護

集団健診のお知らせ

- 申・問** 長崎県健康事業団予約センター 8時30分～17時15分(土日祝日除く) ☎0120-611-711
- 時** 6月15日⑩午前、16日⑩午前
- 所** 健康センター
- 対・内**
 - 国民健康保険加入者**
 - ・40～74歳の男女:特定健診
 - ・30・35・40・45・50・55・60・65歳の男女:胃がんリスク検診
 - ・20～39歳の男女:国保若年健診
 - 後期高齢者医療制度加入者**
 - ・75歳以上の男女:後期高齢者健診
 - 町民**
 - ・40歳以上:各種がん検診(肺・胃・大腸・乳)・肝炎ウイルス検診
 - ・20歳以上の女性:子宮がん検診
 - ・20～39歳の国民健康保険加入ではない男女:若年健診
- 《注意事項》**
 - ・特定健診、後期高齢者健診、胃がんリスク検診には受診券(5月中に発送)が必要です。
 - ・胃がん・乳がん・子宮がん検診は昨年度受けた方は対象外です。

- 申** 電話で申込み。**定員になり次第締切。**
- 期** 5月15日⑨～5月30日⑩
- 他** 医療機関での受診も可能です。詳しくは4月に各世帯配布の「令和5年度長与町健康診査のお知らせ」をご覧ください。

集団健診について



風しん抗体検査・予防接種を無料で受けられます

- 問** 健康保険課健康増進係 ☎801-5820
- 対** 町に住居票がある昭和37年4月2日～昭和54年4月1日の間に生まれた男性(令和5年4月中旬頃に対象者に「抗体検査有効期限延長のお知らせ」ハガキを送付しています)
 - 前住所在地において、抗体検査および予防接種済の方は再検査や再接種の必要はありません。
 - 抗体検査、予防接種を受ける時点で別の市区町村へ転出した場合、町の無料クーポン券は使用できません。転入先の市区町村へお問合せください。

- 問** 問合せ **時** とき
- 料** 料金 **申** 申込み
- 所** ところ **対** 対象 **内** 内容 **定** 定員
- 締切 **他** その他

問 受診方法

- ①無料クーポン券をご準備ください。令和元年度、2年度に対象者へ町から無料クーポン券を送付しています。有効期限が切れていても2024年3月まで使用できます。紛失された方、未受診で転入された方は再発行しますのでお問合せください。
- ②予約をし、抗体検査を受ける。
 - (1)個別医療機関に電話などで予約する。
 - (2)職場の健康診断で同時に実施も可能です。職場の検診担当者にご相談ください。
- 持参品** 無料クーポン券、本人確認書類(運転免許証など)
- ③抗体検査の結果に基づいて、予防接種を受ける。
 - 「抗体あり」の場合は、風しんへの抵抗力があるため、予防接種の必要はありません。
 - 「抗体なし」の場合は、感染リスクがありますので、早めに予防接種(無料)を受けましょう。

原爆被爆二世の無料健康診断

- 問** 福祉課高齢者福祉係 ☎801-5826
長崎県原爆被爆者援護課 ☎895-2475
西彼保健所 ☎856-0691
- 対象の方は各年度1回のみ無料で受診できます。
- 時** 受診時期 令和6年2月29日⑩まで
※医療機関により制限などがある場合があります。
- 所** 指定された病院など
- 対** ①～③をすべて満たす方
 - ①両親またはそのどちらかが原爆被爆者の方
 - ②昭和21年6月4日以降に出生した方(両親のどちらかが広島被爆の場合、昭和21年6月1日以降に出生した方)
 - ③町内在住の方
- 内** 一般検査(結果次第で精密検査を実施。希望者は多発性骨髄腫検査を実施。)
- 申** 福祉課または西彼保健所で申込み。申請者に「受診票」「受診できる医療機関一覧表」を配布。
(交通費の支給無し)
※前年度未受診の方へ受診票の自動送付はしておりませんので、再度お申込みください。
- 令和6年2月9日⑩

環境

一般家庭・公共施設からのもやせるゴミ排出量・紙類の資源化量の比較

- 問** 住民環境課環境係 ☎801-5824
- もやせるごみ**

月	排出量	前年度比
3月分	551,970kg	▲42,430kg
累計	6,646,130kg	▲310,470kg

リサイクルできる紙類

月	排出量	前年度比
3月分	57,530kg	▲6,350kg
累計	657,420kg	+12,740kg

これからも紙類をはじめとした資源化物のリサイクルにご協力いただき、ごみの減量化を進めましょう。

野焼きは原則禁止されています

- 問** 住民環境課環境係 ☎801-5824
- 基準を満たした適法な焼却施設以外で廃棄物(ごみ)を焼却することは法律で**原則禁止**されています。
- 「野焼きの煙やにおいで困っている」という苦情が多数寄せられています。例外として認められた行為(農業を営むうえでやむを得ないものなど)でも、生活環境に支障を与える場合は行政指導の対象となります。
- やむを得ず野焼きをする場合は、**周囲の住宅の状況、風向き、時間帯や頻度などを考慮して行うように**しましょう。
- 迷惑を受けている方がおられますので、ご理解くださいますようお願いいたします。

くらし

男性専用の相談窓口

- 問** 長崎県男女共同参画推進センター 専用番号 ☎825-9622
- 悩みやストレスを抱える男性のための専用相談窓口を開設しています。生き方、子育て、介護、家族、夫婦関係、職場の人間関係など、ひとりで悩まずご相談ください。男性相談員がお受けします。まずは、お電話ください。
- 時** 相談日 毎月第2・4水曜日 **受付時間** 18時～21時
- 内** 電話相談および面談(面談は電話予約が必要)
- 料** 無料(通話料は相談者負担)

5月31日⑩は軽自動車税(種別割)の納期限です

- 問** 税務課住民税係 ☎801-5785
- 納期限までに納めましょう。
- 【納付方法】**
 - ・金融機関
 - ・コンビニエンスストア
 - ・スマートフォンによるモバイル決済
 - ・eLTA地方税お支払いサイト
 - ・口座振替(残高不足にご注意ください)
- 車検の際は、電子データにて納付確認されるため、令和5年度より車検用の納税証明書は送付は行いません。
 - ※車検をお急ぎの方は、金融機関の窓口やコンビニエンスストアでの納付をお願いします。

5月31日⑩は自動車税(種別割)の納期限です

- 問** 長崎振興局税務部 ☎821-8835
- 納期限までに納めましょう。
- 【納付方法】**
 - ・振興局や金融機関
 - ・コンビニエンスストア
 - ・スマートフォンによるモバイル決済
 - ・インターネット上でクレジット納付

地域を活性化する事業を応援しています

- 問** 地域安全課 ☎801-5662
- 町では、地域住民との交流や地域活性化を目的とするイベントなどを実施しようと考えている団体へ、支援および補助を行っています。
- 対** ・ふるさとづくりグループ名簿に登録されている団体
 - ・まちづくりに理解と情熱があると認められる団体
- 内** ・町内における地域活性化推進団体に対する活動経費
 - ・町の主なイベント事業に対する活動経費
 - ・他の地域との交流事業に対する活動経費
 - ・ふるさとづくりのための研修、視察に対する経費
 - ・農村地域の快適な環境を創出するための経費
- 料** 補助額 事業経費の2分の1以内 1事業当たり上限10万円

防災行政無線(町内放送)を用いた情報伝達訓練を実施します

- 問** 地域安全課消防防災係 ☎801-5782
- 地震・津波や武力攻撃などの発生時に備え、全国一斉に実施します。この訓練は、全国瞬時警報システム(Jアラート)を用いた訓練で、町外の地域でも、様々な手段を用いて情報伝達訓練を行います。
- Jアラートとは
 - 地震・津波や武力攻撃などの緊急情報を、国から人工衛星などを通じて瞬時にお伝えするシステムです。
- 訓練実施日時** 6月7日⑩11時
- ※地震や集中豪雨など、当日の気象状況により訓練を中止する場合があります。
- 放送内容** 町内に設置してある防災行政無線から、一斉に、次のように放送されます。

上りチャイム音
「これは、Jアラートのテストです。」×3
下りチャイム音

伝達手段
町内放送・登録制メール・ケーブルテレビ

テレビの「受信障害」対策を実施しています

- 問** 700MHz テレビ受信障害対策コールセンター ☎0120-700-012(フリーダイヤル) **受付時間** 9時～22時(年中無休)
- 携帯電話などで利用する電波帯の拡大に伴い、町内の一部地域において、テレビの映像が乱れる可能性があります。(ケーブルテレビや光ケーブルでデジをご覧の場合は影響ありません。)
- 受信障害が起きそうなお宅や、そうなる可能性が高いお宅には、対策員が訪問・確認のうえ、**対策作業を無料**で実施します。
 - ※対象となる地区には、あらかじめお知らせをお届けしています。
 - 費用は一切かかりません。また物品の販売をすることもありません。**
- 対策員は身分証明書(テレビ受信障害対策員証)を所持しています。不審に感じられた際は、コールセンターへお問合せください。



長崎都市計画区域「区域マスタープラン」「区域区分」変更の説明会・公聴会を開催します

問 県都市政策課 ☎894-3033
町都市計画課 ☎801-5839

【変更する都市計画】

①都市計画区域の整備、開発および保全の方針(区域マスタープラン)

広域的な視点から、それぞれの地域の将来像を描いて、土地利用のあり方、道路・公園・下水道などの整備方針、自然的環境の保全などを都市計画区域ごとに定めるもので、当初平成16年5月に定められ、平成26年10月に第1回の変更を行っています。

②市街化区域と市街化調整区域との区分(区域区分)

市街地として整備開発される市街化区域と、市街化を抑制する市街化調整区域の2つを区分することで線引きとも呼ばれています。長崎都市計画区域は、この制度ができた昭和46年3月に定められ、最近では平成26年10月に変更を行っています。

説明会

時 5月22日⑨19時～

所 町役場2階第1、2会議室

内 変更する都市計画(内容)について

都市計画の変更素案の閲覧

時 5月9日⑨～6月8日⑨9時～17時(土・日を除く)

所 県庁都市政策課、長崎振興局都市計画課、町都市計画課

内 ①計画書および方針図
②計画書および主な変更箇所図面

公聴会

時 6月18日⑨11時～

所 県庁3階会議室

申 公述申出書を持参、郵送、メールのいずれかで県庁都市政策課へ提出

☑ 6月8日⑨必着

他 詳しくはお問合せください。
※公述申し出がなかった場合は、公聴会は開催されません。

人権相談・行政困りごとなんでも相談

問 総務課行政係 ☎801-5781

合同相談所を開設しています。事前予約は必要ありませんので、お気軽にお越しください。相談は無料で、秘密は堅く守られます。

【人権相談特設相談・行政困りごとなんでも相談】

●時 5月16日⑨ 13時～16時

所 上長与公民館

●時 6月20日⑨ 13時～16時

所 ふれあいセンター

人権相談

法務大臣から委嘱された人権擁護委員が、いじめ、隣近所とのトラブルなど、人権に関する様々な相談を受け付けます。【常設人権相談所(長崎地方法務局)】

時 月曜日～金曜日

8時30分～17時15分(祝日を除く)

所 長崎地方法務局☎0570-003-110

行政困りごとなんでも相談

総務大臣から委嘱された行政相談委員が、国の仕事など、行政に関する苦情や要望を受け付け、解決や改善を図ります。

長崎行政監視行政相談センター ☎849-1101

全国一斉「人権擁護委員の日」特設相談所を開設します

6月1日に人権擁護委員法が施行され、人権擁護委員は、皆さまの身近なところで、人権を守るために活動しています。家庭内のもめ事や隣近所とのトラブルなど、皆さまの悩みや心配ごとを相談してみませんか。秘密は厳守されますので、お気軽にご相談ください。

時 6月1日⑨9時30分～12時30分

所 長与町公民館 料 無料

ポリテクセンター長崎 7月受講生募集

問 ポリテクセンター長崎 訓練課 ☎0957-22-2324
または最寄りのハローワーク窓口

●7月入所コース

時 施設見学会 5月17日⑨、31日⑨

選考日 6月7日⑨

合格発表 6月16日⑨

訓練期間 7月4日⑨～12月25日⑨

内 機械CAD科、板金・溶接科、電気設備技術科、設備管理科、住宅リフォーム技術科

料 無料(テキスト代など自己負担)

☑ 募集期間 5月29日⑨

ご案内はこちら



求人

長与総合公園水泳プール 従業員(会計年度任用職員)募集

申・問 生涯学習課スポーツ振興班 ☎801-5683
☐oubo.kyoiku@nagayo.jp

対 原則町内在住または通学の18歳以上75歳未満の方

※高校生不可

●監視員 定 約18人

時 給 926円(別途交通費支給)

勤務時間 7月15日①～8月31日⑨

8時30分～17時30分(隔日勤務)

勤務内容 プールの監視・清掃など

●受付員 定 約8人

時 給 926円(別途交通費支給)

勤務時間 7月15日①～8月31日⑨

9時～13時・13時～17時のシフト制

勤務内容 入場券の販売・場内アナウンス・落し物の管理など

申 窓口、電話またはメールで申込み。

☑ 6月2日⑨

受付時間 平日9時～17時(祝日除く)

申込多数の場合、抽選。

臨時職員(給食調理員)募集

申・問 町公共施設等管理公社事務局(役場公用車庫2階) ☎883-1106

対 雇用時の年齢が18歳以上の方(学生除く)

内 時 給 1,000円

勤務時間 8時15分～16時15分(休憩含む)

勤務場所 町内小学校、長与南小学校給食共同調理場

勤務内容 学校給食調理

任用期間 原則として半年更新

※勤務成績により職員登用有

勤務日数 月10日～14日

休日 土日祝日、給食が無い期間

申 登録申込書(公社事務局にあり)を郵送または直接持参して提出
受付 9時～17時(土日祝日除く)
※随時面接

自衛官募集

問 自衛隊琴海地域事務所 ☎884-2809

ー海上自衛隊の紹介ー

海上自衛隊は、周囲を海に囲まれたわが国にとっての生命線であり、海洋の自由で安全な利用を守るため、日々の警戒監視活動などを行っています。

24時間365日多種多様な業務に維持・強化するため各職域があり、各々の特性を発揮しつつ、様々な組み合わせにより、各種事態へ柔軟に対応します。

自衛官の仕事は多岐にわたり、陸海空それぞれに得意分野を活かせる職種があります。日本の平和と安全を守るため。安心して暮らせる未来を創る仲間になりませんか?

他 詳しくはお問合せください

看護師募集

問 県立鶴南特別支援学校事務室 ☎892-0258

対 看護師または准看護師の資格をお持ちの方

内 月 給 147,400円～163,600円(経験などにより決定)

勤務時間 7時45分～16時45分(週29時間)

勤務場所 時津分校

勤務内容

・児童生徒への医療的ケア業務

・スクールバスの添乗業務

任用期間 令和6年3月31日⑨まで

休日 土日祝日、年末年始

他 詳しくはお問合せください

健康・福祉・介護

令和5年度 国民健康保険税のお知らせ

問 健康保険課保険係 ☎801-5821

○国民健康保険税(令和4年度と同じ税率です)

国民健康保険税額は、医療分と後期高齢者支援金分および介護納付金分(40歳から64歳の方)の合計額となります。

	医療分	後期高齢者支援金分	介護納付金分(40～64歳の方)
所得割率	8.1%	2.8%	2.6%
均等割額	25,600円	8,800円	9,500円
平等割額	22,800円	7,600円	5,800円

○賦課限度額について

後期高齢者支援金分が変更となります。

	医療分	後期高齢者支援金分	介護納付金分(40～64歳の方)
令和5年度	65万円	22万円(変更前20万円)	17万円

○軽減基準所得金額の計算方法の変更について

世帯所得が基準額を下回る世帯については、保険税のうち均等割と平等割が軽減されます。5割軽減と2割軽減における基準額が変更となります。

	7割軽減(変更無)	5割軽減	2割軽減
令和5年度	43万円+10万円×(給与所得者数-1)以下	43万円+(29万円×被保険者と旧国保被保険者の合算数)+10万円×(給与所得者等の数-1)以下 *変更前28.5万円	43万円+(53.5万円×被保険者と旧国保被保険者の合算数)+10万円×(給与所得者等の数-1)以下 *変更前52万円

※世帯所得には、擬制世帯主の所得を含みます。

※旧国保被保険者とは、国民健康保険から後期高齢者医療制度へ移行した方です。

※給与所得者等とは、給与収入55万円超と公的年金などの収入金額60万円超(65歳未満)または110万円超(65歳以上)の人

長崎県おもいやり駐車場制度 (旧:パーキング・パーミット制度)

申・問 福祉課 障害者福祉係
☎801-5827
県福祉保健課 地域福祉班
☎895-2416

障害をお持ちの方、要介護者、難病をお持ちの方、けがや妊娠などにより一時的に駐車場の使用に配慮が必要な方に対して、利用証を交付し、県に協力施設として登録した駐車場を利用することができる制度です。

●交付対象者
【利用証有効期間:1年以上】

障害区分		障害等級等	必要書類	
身体障害者	視覚障害	4級以上	身体障害者手帳	
	平衡機能障害	5級以上		
	肢体不自由	上肢機能障害		2級以上
		下肢機能障害		6級以上
		体幹機能障害		5級以上
		脳病変による運動機能障害		2級以上 移動機能 6級以上
心臓、じん臓、呼吸器、ぼうこうまたは直腸、小腸、ヒト免疫不全ウイルスによる免疫若しくは肝臓の機能障害		4級以上		
知的障害者		療育手帳の障害の程度が「A1」または「A2」	療育手帳	
精神障害者		1級	精神障害者保健福祉手帳	
要介護者		40歳以上で要介護1以上	介護保険被保険者証	
難病患者		特定疾患医療受給者、特定医療費(指定難病)受給者、小児慢性特定疾病医療費受給者	特定疾患医療受給者証、特定医療費(指定難病)受給者証、小児慢性特定疾病医療費受給者証	

【利用証有効期限:1年未満】

対象者	対象条件	必要書類
けが人・病人等	車いす、杖など使用の方で駐車場の利用に配慮が必要と認められる方	診断書の写し(駐車場の利用に配慮が必要な理由および車いす、杖などの使用期間が記載されているもの)
妊産婦	母子健康手帳取得時から産後1年の方	母子健康手帳

●交付方法

福祉課窓口にて、交付申請書の記入をしていただきます。交付対象者であることの確認が必要となりますので、上記一覧表の該当する必要書類をご持参のうえ、窓口へお越しください。

※紛失、破損などによる再交付を希望される場合は、窓口にてお申し出ください。なお、破損などによる再交付の場合は現在ご利用の利用証をご持参ください。



年金 だより

国民年金(任意加入・付加保険料)について

申・問 長崎北年金事務所 ☎861-1354 長崎南年金事務所 ☎825-8701
健康保険課年金係 ☎801-5821

●60歳からの任意加入で年金額を増やせます
国民年金は20歳から60歳になるまでの40年間保険料を納めて、満額の老齢基礎年金を受給できます。しかし、国民年金に未加入の時期があったり、事情があって保険料を納められなかった方は、満額の年金額を受給できません。
そこで、60歳から65歳になるまでの5年間、国民年金に任意加入して保険料を納めることで65歳から受け取る老齢基礎年金を満額に近づけることができます。
※厚生年金加入者や20歳~60歳までの国民年金保険料の納付月数が40年(480月)ある方は申込みできません。
※任意加入の手続きには、口座振替の申込みも同時に必要となります。

●月々プラス400円(付加保険料)で年金額を増やせます
第1号被保険者および任意加入被保険者(65歳未満)の方で、月々の定額保険料に付加保険料(400円)をプラスして納めると老齢基礎年金に付加年金(200円×付加保険料納付月数)が加算されます。
※厚生年金加入者、第3号被保険者(会社員などに扶養されている配偶者)、国民年金基金に加入している方は申込みできません。

消費者注意報 二セ電話(特殊)詐欺に注意

問 県消費者生活センター(☎824-0999)町消費生活相談窓口(☎883-1111)

《架空料金請求》



スマホに大手通信事業者などを騙って「利用料金未納」の請求や「パソコンがウイルス感染しましたので、サポートします。」などのメールを送信し、現金や電子マネーを要求する手口。

<騙されないポイント>

- ・身に覚えのない料金請求通知メールは安易に連絡をしないでください。
- ・不要なメールが届かないように受信拒否設定をしてください。

《還付金詐欺》



役場などの職員を名乗って「医療費などの還付金がある。」などと言ってATMコーナーまで誘い出し、還付手続きと思わせてATMで現金を振り込ませる手口。

<騙されないポイント>

- ・還付金手続きはATMではできません。
- ・自分で役場などの連絡先を調べ問い合わせる。
- ・電話対策として留守番電話機能の設定や警告機能付きの電話機を設置する。

※電話やメールでお金の話は詐欺を疑ってください!
困ったときは長与町役場相談窓口または長崎県消費生活センターへご相談ください。

みんなの手でみんなの町を美しく！ 町民一斉清掃

問 住民環境課環境係 ☎801-5824
時 6月4日㊤8時30分～11時
 (雨天時延期:6月11日㊤)
 ※小雨決行。中止・延期は防災無線で放送。
所 **清掃範囲** 主要道路、公園、住宅周辺の公共区域、河川(危険箇所を除く)

家庭ごみは
持ち込まないでください

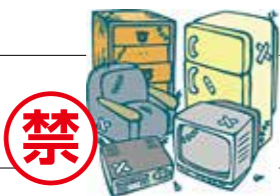

第46回長与町文化協会発表大会

問 町文化協会(町民文化ホール内) ☎883-8731
所 町民文化ホール
他 **主催(出演・出品)**
 長与町文化協会(加盟団体・個人)

●講演・音楽部門 舞台発表

時 6月17日㊤
開場 12時30分
開演 13時～15時予定

●芸能部門 舞台発表

時 6月18日㊤
開場 10時30分
開演 11時～14時30分予定

●展示部門

時 6月17日㊤9時30分～16時
 6月18日㊤9時30分～15時

●囲碁大会

時 6月18日㊤10時～15時予定
所 老人福祉センター

ながさき暮らし相談会 in 福岡

問 ながさき移住サポートセンター(県庁4階)
 ☎894-3581
 県内市町の移住相談窓口が大集合。
 それぞれのまちの暮らし、各種助成制度などのご相談
 をお受けします。キッズスペースもありますので、お子さん
 連れでお気軽にお越しください。
 長崎への移住をご検討のご家族やお知り合いがいらっ
 しゃいましたら、ぜひ本イベントをご紹介ください！
時 6月10日㊤12時～17時
所 JR博多シティ10階会議室(博多区博多駅中央1番1号)
申 完全予約制。ながさき移住ナビホームページから申
 込み。
☑ 6月5日㊤12時



▲ながさき移住ナビ

野菜栽培講習会の開催について

問 産業振興課 ☎801-5836
 J Aと町の共催で野菜栽培講習会を開催しています。
 家庭菜園や市民農園を利用されている方、野菜作りに興
 味のある方はお気軽にお越しください。
時 5月18日㊤13時30分～ 2時間程度
所 老人福祉センター 大ホール
料 無料
他 玄関前の駐車場には駐車しないようお願いいたします。
 次の開催予定は7月頃を予定しています。

ノルディックウォーク in ながよ

問 特別養護老人ホームかがやき ☎894-5555
時 9時45分～12時(9時30分～受付)
対 **初** 初心者対象:ウォーキング教室&ショートコース
経 経験者対象:ロングコース
定 20人 **料** 無料
他 希望者にはポールを無料で貸出します。雨天時の開催
 については、お問合せください。

開催日時	対象者・集合場所
5月18日㊤	経 特別養護老人ホームかがやき
6月6日㊤	初 特別養護老人ホームかがやき
6月15日㊤	経 特別養護老人ホームかがやき

はじめてのスマートフォン講座

問 生涯学習課 〒851-2185 嬉里郷 659 番地1 ☎801-5682 FAX883-7151 ✉oubo.kyoiku@nagayo.jp

開催月	コース	日時	講座内容	場所	締切
6月	A	21日㊤10時～12時	地図で探してみよう	上長与地区公民館コミュ ニティホール2	6月2日㊤ 必着
	B	21日㊤13時～15時	キャッシュレス決済をしてみよう		
	C	22日㊤10時～12時	LINEの基礎知識		
	D	22日㊤13時～15時	スマホカメラを楽しもう		
7月	A	26日㊤10時～12時	スマホを使ってみよう	長与町公民館 2階講座室	7月7日㊤ 必着
	B	26日㊤13時～15時	スマホカメラを楽しもう		
	C	27日㊤10時～12時	LINEの基礎知識		
	D	27日㊤13時～15時	キャッシュレス決済をしてみよう		

※5月～令和6年3月までの全44回(毎月の広報で2月分ずつ募集)

対 ・町内在住の18歳以上の方
 ・スマートフォンを体験してみたい方、または、いまいち使いこなせていない方

定 原則10人(応募者多数の場合、抽選。応募者全員に結果を通知。)

料 無料

申 講座開催月、希望コース(A～D)、氏名、年齢、住所、電話番号、受講経験の有無を記入のうえ、生涯学習課へ提出
 してください。(生涯学習課窓口、郵送、FAX、メール可)

※複数のコースへの申込み可

他 スマートフォンはこちらで準備(スマートフォンの持込可)



結果 第108回長与町グラウンド・ゴルフ大会

時 3月14日 **所** ふれあい広場 **他** 参加者117人
 ①中山 誠(下高田会)
 ②中西 支洲子(長与シニア)
 ③古館 優(西高田会)

結果 町ターゲット・バードゴルフ初心者交流大会

時 3月30日 **所** 長与シーサイドパーク多目的広場
他 参加者19人
 ①小曾根 和昭 ②中村 博幸 ③八木 通正

支えあい「ながよ」推進協議体 便り

問 介護保険課 包括支援係 ☎801-5822

— 協議体は、地域の支えあいを考え実現させることを目的として発足しました —

家籠りで体力の衰えを感じたり、気持ちが沈みがちの方も多くいらっしゃるかと思います。毎日何か活動をしたり、外に出て誰かと話すことは、生きがいや楽しみをつくり、元気を維持することに繋がります。

協議体で委員を務めている花田さんは、老人クラブ主催のグラウンドゴルフや町民体育館で活動しているバウンドテニスなど、様々な活動に参加されています。「それぞれの活動場所で、みんなが仲間を気遣い、助け合い、まさに“支えあい”そのものだよ!」と話してくださいました。

何かの活動に参加するということは、自分自身の健康を維持することはもちろん、参加されている方々と繋がることで自然と支えあいが生まれる場でもあります。これから活動を考えられている方、「支えあい」を意識して取り組んでみませんか?



ガンバリスト

献血ありがとう

「献血をお願いします」と毎月時津大型店前にて赤十字社の車の前でライオンズクラブの仲間たちと献血を呼びかけています。昨年末、年の瀬の忙しい最中、行列をして献血を待っていた皆さんの姿を見て胸が熱くなりました。現在は、コロナ感染が拡大した平成31年2月頃から徐々に献血を取り巻く環境が悪化して、献血必要量の確保が難しくなっています。輸血用血液は、最も短い有効期間で4日間しかありません。1年間で必要とされる輸血用血液は全国で約500万本、長崎県では約5万7千本とされています。これからは、若い方たちの献血を切望します。1月の献血の時は、雨の中参加してくださった方に「お疲れさまでした」「ありがとうございます」とお礼を言うとさわやかな笑顔が返ってきました。私は献血のお手伝いをして7年を迎えますが、皆さまの善意が心にしみる有意義な日々になり、生きがい

になりました。これからも仲間たちと献血支援を続けていきたいと思っています。

文責 池田 つる子さん



スタッフの写真

あなたも「広報ながよ」に掲載しませんか？

☎ 秘書広報課 〒851-2185 嬉里郷659-1
☎801-5780 ✉nagayo@nagayo.jp

☑

長与再発見 (200字程度)

題材は自由ですので、ジャンルを問わずご紹介ください。

ガンバリスト (200字程度)

町内にお住まいの方で結成されたグループや団体などをご紹介ください。

※すべての記事を掲載できるわけではありません。また、人の写真を投稿する場合は、掲載することの承諾を受けてください。(投稿者名は匿名可)

☑ 掲載申込書に必要事項を記入のうえ、写真を添えて、郵送、メール、持参のいずれかで申込み。

申込書はこちら▶



広報モニターを募集しています！

☎ 秘書広報課 ☎801-5780

広報媒体(広報誌、ホームページ、SNS)を活用した情報発信についてご意見をいただく広報モニターを募集します！

☑ 以下の①～②条件を満たす方

- ①町内在住で、令和5年4月1日時点で18歳以上の方
- ②ZOOMなどを利用しWEB会議に参加できる方

☑ 町ホームページ【お問い合わせ・申込みフォーム】内【広報ながよモニター募集】の申込みフォームで申込み

☑ 若干名(定員になり次第締切) ☑ 6月30日迄

☑ 謝礼あり

申込みはこちら▶



図書館だより

vol.405

New Books

新しくいった本



「ゆうべの食卓」

角田 光代/著 オレンジページ

ひとりの食卓、家族や友人・恋人との食卓など、「食」をテーマにした3話で1つの連作短編集。



「好きになってしまいました。」

三浦 しをん/著 大和書房

園芸・食・旅・生きもの・美容・家族のことなど、著者の日常生活を綴ったエッセイ集。

お知らせ

◎令和4年度のベストリーダーを紹介します

<一般書>

- 1位 希望の糸(東野圭吾)
- 2位 透明な螺旋(東野圭吾)
- 3位 クスノキの番人(東野圭吾)

<児童書>

- 1位 かいけつゾロリつかまる!!(原ゆたか)
- 2位 おひさまあはは(前川かずお)
- 3位 いろいろばあ(新井洋行)

◎長与布絵本の会様より「布絵本」をご寄贈いただきました。ひと針ひと針に思いを込めて作られた6つの作品。置コーナーにありますので、ぜひ手にとってお楽しみください。

今月の特集展示

※正面玄関入口近くに設けています。



大人向け 植物と牧野富太郎



児童向け みんな家族

図書館カレンダー

5月							6月							
日	月	火	水	木	金	土	日	月	火	水	木	金	土	
	1	2	3	4	5	6						1	2	3
7	8	9	10	11	12	13	4	5	6	7	8	9	10	
14	15	16	17	18	19	20	11	12	13	14	15	16	17	
21	22	23	24	25	26	27	18	19	20	21	22	23	24	
28	29	30	31				25	26	27	28	29	30		

■ほほえみ号巡回予定日(火曜日・土曜日) ●休館日
※大雨などにより、巡回ができない場合があります。

イベント情報

※中止になる場合もありますので、ホームページ等でご確認ください

イベント名	日時・場所
おはなし会 (3歳～) ※予約不要	☑ 毎週土曜日11時～(20分程度) ☑ 1階児童書たたみコーナー
びよちゃん おはなし会 (0～2歳) ※予約不要	☑ 5月10日(※)・17日(※) ☑ 6月7日(※)・21日(※) ☑ ①11時～ ②14時～(20分程度) ☑ (①と②は同じ内容) ☑ 2階和室

新着図書

- 『本売る日々』 青山 文平/著 文藝春秋
- 『君に光射す』 小野寺 史宜/著 双葉社
- 『四日間家族』 川瀬 七緒/著 KADOKAWA
- 『セクシャル・ルールズ』 坂井 希久子/著 PHP研究所
- 『恋とそれとあと全部』 住野 よる/著 文藝春秋
- 『水車小屋のネネ』 津村 記久子/著 毎日新聞出版
- 『白ゆき紅ばら』 寺地 はるな/著 光文社
- 『散り花』 中上 竜志/著 日経BP日本経済新聞出版
- 『4月1日のマイホーム』 真梨 幸子/著 実業之日本社
- 『山本周五郎ユーモア小説集』 山本 周五郎/著 本の泉社
- 『こんな大人になりました』 長島 有里枝/著 集英社
- 『別れの色彩』 ベルンハルト・シュリンク/著 新潮社

長与町図書館

☎883-1799 FAX883-7222

開館時間:10時～18時

ホームページ <https://www.nagayolib.jp/>



パソコンや携帯、スマートフォンから資料の検索や予約ができます。電話・FAX での予約もできます。

健康テラス

機能性ディスペプシア



小川クリニック
小川 吾一 先生



機能性ディスペプシアと言われても何のことか分からない人がほとんどだと思います。機能性という言葉は抽象的だし、ディスペプシアは英語で、ますます分からないですね。単語が長いので以下英語読みでFD(functional dyspepsia)と略します。

FDとは簡単に言うと、胃が痛い・胃がもたれるなどの症状があるにもかかわらず、胃カメラなどで検査をしてもその原因が見つからず、かつこれらの症状が慢性的に持続する病気のことで、昔は神経性胃炎・胃痙攣などと呼ばれていたものです。その他の症状としては胃の不快感・膨満感・げっ

ぶ・食欲不振・嘔気などがあります。先ほど胃カメラなどで原因が見つからないと言いましたが、実は目に見える所見が見つからないだけで、その病因として胃の運動機能・胃粘膜の知覚過敏・胃酸・睡眠不足・心理的社会的ストレスなどが関係していると言われています。

このようにFDはまだまだ得体の知れないつかみどころのない病気ですが、暴飲暴食を控え、十分に睡眠をとり、ストレスを避けるような生活を心がけることで予防できる病気です。

もし、FDが気になる方や心当たりのある方は悩まずに気軽に医療機関を受診してください。

かいGOの部屋



～地域包括ケアシステムって何？～

「地域包括ケアシステム」は、住み慣れた地域でいつまでも安心して暮らし続けられるように「医療」「介護」「介護予防」「生活支援」「住まい」が包括的・一体的に提供される体制のことです。



この「地域包括ケアシステム」が必要とされる背景には、日本の「高齢化」と「人口減少」があります。年齢を重ねるごとに介護が必要な方は増えていきますが、支える側の年齢人口は減り続けていくことが見込まれており、ヘルパーなどの介護人材の確保は今後ますます難しくなると言われています。さらに、高齢者の一人暮らしの方や高齢者のみの世帯、認知症の方も増加することが予測されています。そのため、医療・介護などの専門職から、地域の住民一人ひとりの様々な人たちが力を合わせ、高齢者を支えるしくみが必要になってきます。

また、地域包括ケアシステムは、「植木鉢」に例えられた構成図が国から一般的に示されています。



出典：三菱UFJリサーチ&コンサルティング「地域包括ケア研究会」地域包括ケアシステムと地域マネジメント（地域包括ケアシステム構築に向けた制度及びサービスのあり方に関する研究事業）、平成27年厚生労働省老人保健健康増進等事業、2016年

「医療」や「介護」といった専門職が提供するサービスは「葉」として表されていますが、まずは生活の基盤である「すまいとすまい方」が「鉢」のようにしっかりとしている必要があります。さらに植木鉢に満たされる養分を含んだ「土」に例えられる、一人ひとりの「介護予防」や、介護保険制度以外の民間サービスなどや近隣住民による支えあいまでを含む幅広い「生活支援」の充実が必要です。また「皿」で表されているように、すべての基礎として一人ひとり自らが選択し、その家族も踏まえて心構えを持って生活をするのが求められます。

町では長崎県地域包括ケアシステム評価シートを活用して、毎年「地域包括ケアシステム」の構築において自己評価をしています。令和3年度の状況においては40点中32点で「概ね構築」となっていますが、これからもいろいろな取組みを進めていきたいと思っています。ぜひ、皆さんも一緒に、住み慣れた地域でいつまでも安心して暮らし続けられるような「地域包括ケアシステム」を作っていきましょう！！



日	月	火	水	木	金	土
	1 ♥ さくらんぼ [p18]	2 ● ノルディックウォーク inながよ (特別養護老人ホームかがやき 9:30)	3	4	5	6
7	8 ♥ さくらんぼ [p18]	9 ♥ 3歳児健診	10 ♥ 1歳9か月児健診 ♥ つくしんぼ [p18]	11 ♥ モグモグ教室 ♥ フッ素塗布事業	12 ♥ 健康相談(子育て支援センターおひさまひろば 10:00～) ● なるほど介護学習会(老人福祉センター大ホール 13:30～15:30)	13 ♥ パパママ学級 要予約
14	15 ♥ さくらんぼ [p18]	16 ■ 人権相談・行政 困りごとなんでも相談 ♥ 3～4か月児健診	17 マイナンバーカード 時間外延長～19時まで 要予約[p33]	18 ♥ 育児相談 (長与児童館) ♥ こっこクラブ[p18] ● ノルディックウォーク inながよ (特別養護老人ホームかがやき 9:30)	19	20
21	22	23 ♥ 3歳児健診	24 ♥ 1歳9か月児健診	25 ♥ 離乳食教室 要予約	26 ♥ ことばの相談 要予約 ● ながよみかんカフェ(老人福祉センター大ホール 13:30～15:30)	27
28 マイナンバーカード 臨時開庁[p33]	29	30 ♥ 2か月児相談	31 ♥ お誕生相談	6/1 ◆ 水道週間イベント(役場玄関前 10:00～16:00) ■ 「人権擁護委員の日」特設相談所 ■ 健康相談(イオンタウン長与 9:30～) ♥ びよびよくらぶ[p18]	2 ♥ さくらクラブ [p18]	3 新型コロナワクチン 集団接種(健康センター)[p9]
4 ◆ 町民一斉清掃 [p26] 新型コロナワクチン 集団接種(健康センター)[p9]	5 ♥ さくらんぼ [p18]	6 ◆ 浄水場見学[p4] ● ノルディックウォーク inながよ (特別養護老人ホームかがやき 9:30)	7 マイナンバーカード 時間外延長～19時まで 要予約[p33]	8 ♥ モグモグ教室 ♥ フッ素塗布事業	9 ■ 健康相談 (長与町役場 9:30～) ♥ マタニティフックン 要予約	10 新型コロナワクチン 集団接種(町民体育館)[p9]

切り取り線

緊急連絡先・相談窓口

水道トラブル担当業者

5月	3	㊦ ㈱ユートピア	☎ 861-0840
	4	㊦ ㈱長与管工設備工業所	☎ 883-2580
	5	㊦ ㈱島田設備工業	☎ 882-4456
	6	㊦ 湊商会	☎ 881-0700
	7	㊦ ㈱マルケン	☎ 884-2541
	13	㊦ 山口設備	☎ 883-1439
	14	㊦ 長冷工業(有)	☎ 887-1270
	20	㊦ ㈱長崎住宅設備	☎ 842-7020
6月	21	㊦ ㈱リドーム	☎ 850-8850
	27	㊦ 星野管工設備(株)	☎ 856-1161
	28	㊦ 小林設備	☎ 801-7831
	3	㊦ 湊商会	☎ 881-0700
	4	㊦ 松添設備工事	☎ 849-0032
	10	㊦ 長冷工業(有)	☎ 887-1270
	11	㊦ 小林設備	☎ 801-7831
	17	㊦ 滑石設備(株)	☎ 856-2512
18	㊦ 大栄設備(株)	☎ 818-3902	

※対応時間は8時～17時です。

町内放送内容確認サービス

☎ 地域安全課消防防災係 ☎801-5782

- 電話での確認
☎0800-200-3312 (フリーダイヤル)
- メールでの確認【要登録】
①登録用サイトにアクセス
<http://mobile.nagayo.jp/mail/mobile/>
②空メール送信
③ガイダンスに従って登録
「広域地域から選ぶ」を選択



心の健康相談

- 長崎子ども・女性・障害者支援センター
・精神障害の相談 ☎846-5115
・こころの電話 ☎847-7867
- 西彼保健所 ☎856-5159
・精神科医師による面接相談(予約制)
・保健所職員による電話相談(随時)
- 役場健康保険課健康増進係 ☎801-5820

悩むよりかけて安心 #9110

- ストーカー事案・夫婦間の暴力・児童虐待少年非行・悪質商法・交通問題などの相談
- 警察安全相談電話 ☎823-9110
 - 時津警察署 ☎881-0110

交通事故相談

- 長崎県交通事故相談所 ☎824-1111
- 防犯灯の故障(球切れなど)は**
地域安全課交通防犯係
..... ☎801-5662



24時間救急体制 長崎百合野病院 ☎857-3366
長崎北徳洲会病院 ☎813-5800

夜間急患センター 長崎市栄町2-22 やかんには ハローサポート
長崎市医師会館1階 ☎820-8699

月曜日～金曜日	内科・耳鼻咽喉科	20時～23時30分
	小児科	20時～翌朝6時
土曜・日曜・祝日	内科	20時～23時30分
	小児科	20時～翌朝6時

子ども医療電話相談 #8000へ

毎日18時～翌朝8時(ダイヤル回線☎822-3308)
お子さまの急な病気やケガなどの相談

救急医療在宅当番医

5月	3	馬場耳鼻咽喉科医院(耳)	☎887-1235	長与
	㊦	もりハートクリニック(内・循)	☎813-2670	時津
	4	長崎けやき医院(外・内・呼・小)	☎840-5111	長与
	㊦	ひなみこどもクリニック(小)	☎881-2121	時津
	5	原田外科・胃腸科クリニック(外・内・胃)	☎844-9100	長与
	㊦	サザンこころのクリニック(心・精)	☎881-7339	時津
	7	小川クリニック(胃・外・肛)	☎813-5588	長与
	㊦	もとかわ耳鼻咽喉科(耳・アレルギー)	☎886-8133	時津
	14	山田眼科医院(眼)	☎887-0263	長与
	㊦	たなか小児科クリニック(小)	☎865-9550	時津
	21	もり小児科(小)	☎887-3458	長与
	㊦	安永脳神経外科(脳)	☎813-2001	時津
	28	なかむら整形外科(整・リハビリ)	☎813-5515	長与
	㊦	とおやま内科(内)	☎881-2662	時津
6月	4	かたやまハートケアクリニック(循・内)	☎865-7064	長与
	㊦	うらの眼科クリニック(眼)	☎865-8555	時津
	11	川崎医院(内・外)	☎883-0002	長与
	㊦	戸田内科(内・循)	☎881-3888	時津
18	こが内科外科クリニック(内・外)	☎883-4535	長与	
㊦	えのもと整形外科(整)	☎881-0012	時津	

(注)専門外に関しては診療ができない場合があります。当番医は変更することがありますので、当日の新聞や直接医療機関で確認してください。

長崎市救急医療機関電話案内(長崎市消防局) ☎825-8199

マイナンバーカード申請・交付等の窓口開庁について

☎ 住民環境課 ☎801-5825

マイナンバーカードは平日時間内(8時45分～17時30分)以外にも下記の日程で受取りが可能です。

☎ 住民環境課住民係窓口

☎ マイナンバーカード申請、受取りなど

時間外延長(事前予約制)

☎ 毎月第1・第3水曜日(祝日除く) 17時30分～19時

☎ 当日17時までに住民環境課へ電話または窓口で予約

- ・予約なしの対応不可
- ・19時までに来庁されない場合はキャンセルとなります。
- ・キャンセルの場合は必ずご連絡下さい。
- ・予約の受付件数は最大30件とさせていただきます。
- ・予約が集中していたらお受けできない場合がございますので予めご了承下さい

臨時開庁(事前予約不要)

☎ 毎月最終日曜日 9時～12時

マイナポイント支援窓口の設置について(令和5年9月末まで)

☎ マイナポイント支援専用ダイヤル ☎801-6055

マイナンバーカード対応のスマートフォンをお持ちでない方、またはご自身でマイナポイントの申込みが困難な方を対象に申込みのお手伝いをします。

☎ マイナンバーカードを令和5年2月末までに申請した方
※原則、15歳以上の方は本人の来庁が必要

☎ 平日 9時～17時

☎ 長与町役場1階ロビー(マイナポイント支援窓口)

- ☎ 持参するもの
- ・マイナンバーカード
 - ・利用者証明用電子証明書暗証番号(数字4桁の暗証番号)
 - ・通帳など口座情報のわかるもの(本人名義)
※公金受取口座の登録を希望される方のみ
 - ・キャッシュレス決済サービスIDおよびセキュリティコード
 - ※事前登録が必要な決済サービスもあります。
 - ※詳しくは「マイナポイント 決済サービス」で検索

令和4年度長崎県衛生優良店の決定について

☎ 西彼保健所 衛生環境課 食品薬務班 ☎856-0693

長崎県西彼保健所が審査を行い、下記のとおり決定されましたのでお知らせします。

業種	屋号	営業者名
飲食店	自家製麺讃岐うどん	綾部 隆則
飲食店	中華飯店 ながさこ	長迫 ひとみ
飲食店	株式会社 ほんだコーポレーション(あやめ幼稚園給食室)	株式会社 ほんだコーポレーション
そうざい製造業	岩崎本舗	株式会社 岩崎食品
食肉販売業	マックスバリュ長与店	イオン九州株式会社
魚介類販売業	エレナ 長与店	株式会社 エレナ
理容	ナカムラ理容院	中村 卓磨
美容	美容室 英	樋口 歌子

人口のうごき

	令和5年4月1日現在	(前年同月比)
人口	40,042人	-572人
世帯	17,085世帯	-101世帯
男	19,036人	-327人
女	21,006人	-245人

3月中のうごき

出生	32人	転入	338人
死亡	38人	転出	580人

長与町公式SNSから町の情報を発信しています!

☎ 秘書広報課 ☎801-5780

ぜひ、登録してみてください。

行政情報を見たい方はこちら



町の魅力・観光情報を見たい方はこちら



新図書館等複合施設講演会



第1弾

こっそりごっそり 長与をかえよう。 ～公共施設から始まる まちづくり～

一級建築士事務所 (株)スターパイロッツ
代表 三浦 丈典 氏

日時

5月28日(日) 13:30～15:00

概要

長与町新図書館等複合施設の設計者がこれからの時代の「まちづくり」について語ります。

第2弾

これからの長与の 公共空間／図書館を つくろう

前 県立長野図書館長 平賀 研也 氏

日時

5月29日(月) 9:30～11:00

概要

情報と情報、情報と人、人と人がさまざまにつながる可能性のある今だからこそ、長与ならではの公共空間／図書館づくりを目指しましょう。わたしたちがここに共にあり、世界とつながる公共空間／図書館の可能性についてお話します。



【第1弾・第2弾 共通事項】

場所 長与町役場水道局3階 対象 町内在住者、町内に通勤・通学している方

申込 5月22日(月)までにメール、町ホームページ、郵送または電話

申込先 長与町役場 政策企画課 新図書館等建設係
〒851-2185 長与町嬉里郷659-1
☎ kikaku@nagayo.jp ☎ 095-801-5661

申込内容 氏名、連絡先、参加を希望する講演会
(第1弾・第2弾・両方)をご報告ください。



〈長与町HP〉

長与町新図書館等
複合施設整備事業
についてはこちら

