

2024

2

No.815

広報

ながよ

NAGAYO TOWN
PUBLIC RELATIONS
MAGAZINE 2024

～今月の表紙～

新春を飾る消防出初式

「令和6年能登半島地震」において、犠牲になられた方々に対しまして、心より哀悼の意を表しますとともに、今なお不自由な生活を余儀なくされておられる方々に心からお見舞いを申し上げ、一日も早い復旧・復興をお祈りいたします。

つながるながよ

谷川義浩団長

P2 ～令和6年消防出初式

令和6年 消防出初式

CONTENTS

特集

- 2 令和6年消防出初式
- 4 長与町二十歳のつどい
- 6 ながよフォトコン2023 受賞者を発表します!
- 8 情報通
- 18 地域POWER
- 19 長与よかとこめぐり
- 20 子育てガイド
- 24 暮らしの情報
- 29 年金だより 消費者注意報
- 30 インフォメーション (各種イベント・講座情報)
- 31 スポーツ広場
- 32 長与再発見

新春恒例の令和6年長与町消防出初式が1月9日、町民文化ホールで行われ、町消防団員290人をはじめ大勢の関係者が参加しました。

開式前に「令和6年能登半島地震」において犠牲になられた方々へ、参加者全員で黙祷をささげました。式典では、吉田町長が「町民の皆様
の安全安心のため、常備消防との連携強化、消防車両の更新等、消防・
防災機能の強化を図っていきます。」と式辞を述べました。

また、消防活動に功績があった消防団員のべ63名、元消防団員6名
に対する表彰が行われました。

最後に、谷川義浩消防団長が「昨年、町内の火災は3件発生したもの
の、迅速な出動と消火活動を行うことができました。火災予防について
住民の方一人ひとりにご協力いただけるよう啓発を行っていきます。」
と答辞を述べました。

式典終了後、ラッパ隊を先頭に役場までの市中行進、図書館前での
分列行進が行われました。長与川沿いで行われた放水演習では、各分
団の消防車が一斉に放水し、町民の皆様が1年間安心して暮らせるよ
う祈願しました。最後に長崎市消防局長が万歳三唱を行い、盛会裡に
終了しました。



放水演習



表彰



団長答辞



市中行進



分列行進



広報ながよ

式典の様子



退職消防団員への表彰



沿道の様子



放水演習

広報ながよは、
以下のコンテンツから
ご覧いただけます

マチイロ



nagasaki
e-books

マイ広報紙



おめでとうございます！

二十歳の節目を迎えられた皆さま、

つどい

二十歳の

長与町

1月7日、長与町民文化ホールで令和6年長与町二十歳のつどいが開催されました。長与町では、男性205名、女性189名の合計394名の方が二十歳を迎えられました。式典では、町内の出身中学校別に計3名が登壇し、稲田翔太さん、川口祭さん、森萌夏さんが、それぞれ「自分の行動に責任を持ち、社会に貢献していくことで、皆さまへの恩返しとなるよう精進して参ります。」「この瞬間がいかに幸せなことを自覚し、二十歳という新たなスタート地点から、それぞれの人生を歩んでいきましょう。」「これから先どのような人生を歩み、社会に貢献していくべきか、困難を経験した私たちがだからこそできることは何かを真剣に考え行動に移していきたい。」と『二十歳のことば』を述べました。また、長崎県立大学シーボルト校との連携事業により、式典の様子をYouTubeにて配信しています。(長与町ホームページで「令和6年長与町二十歳のつどい」検索)。



生涯学習課 ☎801-5682



【司会】中村 琴奈さん・川口 颯吾さん



【二十歳のことば】稲田 翔太さん



【二十歳のことば】川口 祭さん



【二十歳のことば】森 萌夏さん



【交通安全宣誓】濱里 綸さん



式典の様子

二十歳を迎えた皆さまへのメッセージ

**目の前にある事を一つ一つ丁寧にやっていると、
運は後から来て、しっかり後押ししてくれる**

昨年印象に残った出来事の一つに、野球のWBC優勝と大谷翔平選手の活躍があげられます。大谷選手は「自己流」を貫き、ピッチャーとバッターのそれぞれで超一流になり、世間の常識を見事に打ち消しました。

大谷選手は、高校生の頃、目標設定シートを作っていたそうです。その中には「あいさつ」「ごみ拾い」をすることや、人間性を高めるために「思いやり」「感謝」の気持ちを忘れないなどがあり、「人として大事なこと」にもしっかり取り組んでいたんですね。そうすれば、運は後からきて、しっかり後押ししてくれるのだと思います。皆さまの未来が健康で輝かしい人生でありますことをご祈念申し上げます。





ながよフォトコン2023 受賞者を発表します!

7月1日～10月15日まで募集し、65点のながよの魅力溢れる写真が集まりました。
応募してくださった皆さま、ありがとうございました!



🏆 グランプリ

machiko8658さん
撮影場所:本川内のみかん畑
家のみかん畑も色づいてきて、美味しいみかんできます 🍊
じいじとばあばのみかん、美味しいよ〜♪
審査員から みかんを目の玉に見立てて持つ子どもの表情が良く、思わずこっちまで楽しくなります。特産品のみかんと自然豊かな環境の中で元気に育つ、長与っ子の生き生きとした表情が素晴らしいです。



🏆 準グランプリ

photo___sさん
撮影場所:タンタン岩
虫と戦いながら登った先で見たこの景色は一生忘れない!
👤 \ ここが僕の生まれ育った町、長与町です! /
審査員から 自分も行ってみたいと思う風景。写真の色味も素敵です。風景だけでなく、人が入っていることで、生まれ育った町と人との関わりまで表現できている構図が良いです。



🏆 準グランプリ

fukushima_0825さん
撮影場所:中尾城公園
秋の夕暮れ コスモスを撮りに行った帰りに1枚
審査員から 夕暮れの長与の街の陰影を上手に切り取っています。長与町の美しい街並みが写されており、まちへの愛着が感じられる。中尾城公園の眺望の良さ、アクセスのしやすさが伝わり、行ってみたいくなる写真です。

チャンスキラツキ賞

応募者の中から抽選で5人の方が選ばれました。

おめでとうございます!

- yuunagihuneさん ●papacamera_nagasakiさん
- s.tomoe8823さん ●ponpoko1793さん
- sona_photographさん

ながよフォトコン2023 写真展を開催します!

時 2月20日(火)～29日(木) 8時30分～19時

※29日は17時まで

所 長与駅コミュニティホール

そのほか、審査員の高い評価を得た応募作品をご紹介します。
応募作品はInstagramのハッシュタグ「#ながよらいふ2023」でご覧いただけます。



rukarioriさん 長与川まつり



ai_yamaguchi_mmmikanさん 長与町ペーロン大会



wonderbay_omurabayさん 二島開拓大作戦2023



shi_cafe.latteさん 中尾城公園とコスモス



puruko888さん 海辺のベーグルランチ



keita198310311301さん 大好きなさくら野公園

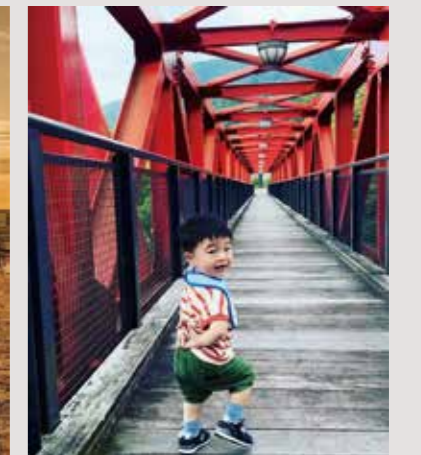

hori10160425さん 中尾城公園お散歩コース

「#ながよらいふ」をつけて、長与の素敵な写真をInstagramに投稿してみませんか?

長与町公式Instagramアカウントでは、「#ながよらいふ」をつけて投稿された素敵な写真をご紹介します。皆さまの投稿をお待ちしています!

※「#ながよらいふ」をつけて投稿する場合は、必ず利用規約をご確認ください。

利用規約はこちら▶



《長与町アカウント》

@nagayo_official

長与町(長崎県西彼杵郡長与町)



長与町スポーツ推進委員会が全国優良団体表彰を受賞!



11月16日、全国スポーツ推進委員研究協議会が開催され、長与町スポーツ推進委員会が全国優良団体表彰を受賞しました。この賞は、地域のスポーツ振興に顕著な業績を挙げ、住民の健康、体力の向上・維持に貢献している団体に贈られます。

長与町スポーツ推進委員会は、町民体育祭や町民ソフトボール大会などのスポーツ行事の企画・運営に不可欠な役割を果たしてきました。さらに、軽スポーツやレクリエーションを楽しむ主催事業「エンジョイスports」を約30年にわたり継続し、住民の体力づくりをサポートしています。

委員の皆さんはとても明るく、フレンドリーな方々です。今後も住民に寄り添い、町のスポーツ振興にご活躍いただきたいと思ひます。

部活動の地域移行に関する三者連携協定



長与町は、12月15日、スポーツデータバンク株式会社と三井住友海上火災保険株式会社と、部活動の地域移行に関する支援について、三者連携協定を締結しました。

三者連携協定を通じて、スポーツ指導者の質の保証や向上、子どもたちがスポーツを楽しむ環境づくりに向けた取組みを実施する予定です。企業が有する知見・ノウハウを活用して、町のスポーツ活動が安心・安全に実施できる環境の充実を図っていきます。また、持続可能な地域スポーツ活動となるよう、長与町の取組みに対して、三井住友海上火災保険株式会社様より「企業版ふるさと納税」を通じたご寄附をいただきました。ありがとうございました。

大谷選手からグローブが届きました



1月9日、町内5つの小学校に大谷翔平選手からご寄贈いただいたグローブが渡されました。長与南小学校では、児童を代表して6年生植田花凜さんと4年生小森諒羽さんが受け取りました。

—大谷翔平選手からのメッセージ ※一部抜粋—

私はこのグローブが、私たちの次の世代に夢を与え、勇気づけるためのシンボルとなることを望んでいます。それは、野球こそが、私が充実した人生を送る機会を与えてくれたスポーツだからです。このグローブを学校でお互いに共有し、野球を楽しんでもらうために、私からのこの個人的なメッセージを学校の生徒たちに伝えていただければ幸いです。

野球しようぜ。
大谷翔平

百歳の長寿を祝って

—大正12年12月15日生まれ 吉村 實様—



お誕生日に訪問し、お祝いの言葉と記念品をお贈りしました。長生きの秘訣は、若いころ色々なスポーツをたしなんでいたことです。戦時中は徴兵され、徳山空襲時は高射砲手として対空戦闘にあられたそうです。終戦後は主に食料増産など農林分野を歩まれ、その功績から平成6年春に勲四等旭日小綬章を受章されました。また、囲碁は日本棋院より認定を受けるほど造詣が深いです。

まだまだお元気な吉村さん、どうぞこれからも生き生きとお過ごしください。

—大正12年11月22日生まれ 樋口 次郎様—



お誕生日に訪問し、お祝いの言葉と記念品をお贈りしました。長生きの秘訣は、戦中、戦後の食料難を経験し、困難に遭遇してもいつも前向きに生きて、失敗を恐れずチャレンジしてきたことです。18歳で満州、新京の国立大陸科学院で研究生として過ごした後、学徒動員で徴兵され、終戦と同時にシベリアへ5年間抑留、命からがら帰還されたそうです。「平和が一番。平和な社会を守り続けてください。」と力強く話してくださいました。

まだまだお元気な樋口さん、どうぞこれからも生き生きとお過ごしください。

厚生労働大臣表彰受賞 民生委員児童委員 平野 務津子様



長年の民生委員児童委員活動において、社会福祉の増進に貢献されているとして受賞されました。平野さんは、現在9期目で、25年の長きにわたり活動され、地域の見守りや相談・支援にご尽力されています。受賞おめでとうございます。

民生委員児童委員(主任児童委員)が委嘱されました 津田 淳子さん (主任児童委員・高田中学校区)

民生委員児童委員は地域住民の良き相談相手として、また地域と行政機関をつなぐパイプ役として活動しています。このたび、子どもや子育てに関する支援を専門とする主任児童委員が厚生労働大臣より委嘱されました。

「ニセ電話詐欺」、「悪質商法」にご用心!



年金支給日にあわせて、12月15日にイオンタウン長与の敷地内で、ニセ電話詐欺・悪質商法被害防止を目的とした啓発活動を、時津警察署、時津地区連合防犯協会、長与町防犯協会が合同で実施しました。

電話でのお金のは警察や家族に相談を!

選挙管理委員会委員の当選

令和5年第4回長与町議会定例会において行われた長与町選挙管理委員会委員選挙の結果、下記の4名が当選されました。

任期は令和5年12月19日から令和9年12月18日までの4年間で、任期中は選挙が公正かつ適正に行われるよう、選挙の管理・執行に努めていただきます。

選挙管理委員会委員(敬称略)

- 委員長 村山 和聡(岡郷)
- 委員長職務代理者 永富 雅徳(三根郷)
- 委員 境 ケイ子(嬉里郷)
- 西出 和美(丸田郷)



長与町長選挙および長与町議会議員再選挙のお知らせ

◇当日投票◇

投票日	4月21日⑧ 7時～20時 ※どちらの選挙も同時に行われます。
投票場所	投票所入場券に記載されている投票所 (※投票日当日は、ご自身の投票区内の投票所でしか投票ができませんのでご注意ください。)

◇期日前投票◇

投票期間	4月17日⑨～20日⑩ 8時30分～20時 ※土曜日投票できます。
投票場所	長与町役場1階町民ホール

※投票所入場券は、告示日(4月16日⑧)頃に送付予定です。投票する際にご持参ください。

◇投票できる方◇

- ・投票日当日満18歳以上(平成18年4月22日以前に出生した方)で長与町の選挙人名簿に登録されている方
- ・長与町に令和6年1月15日以前に転入し、引き続き住所を有している方
(※町外に転出された方は投票できません。)

Q. 町議会議員選挙をもう1回やり直すの?

A. 令和5年4月23日執行の長与町議会議員一般選挙(定数16人)において、候補者18人のうち、得票数が16番目以降の候補者が法定得票数(221,093票)に達しなかったため、当選人が15人となり、定数に対し1人不足した状態になっていました。

今回の長与町議会議員再選挙は、その「不足している1人」を決める選挙となります。

Q. 再選挙って何?補欠選挙とは違うの?

A. 再選挙と補欠選挙は、どちらも議員の不足を補うという点では、同じですが、不足がいつ発生したか等によって異なります。

再選挙	選挙の結果、当選人の数が定数に満たなかったり、選挙の後で当選人の死亡や当選が無効となるなど、当選人が不足する場合に行われる選挙。
補欠選挙	当選人が議員となった後に死亡や辞職などにより、議員の定数が不足する場合に行われる選挙。

「新しい図書館と健康センターの複合施設に関する基本設計書」パブリックコメントの結果公表について

本町が令和9年4月の開館を目指して準備を進めている「新しい図書館と健康センターの複合施設」の基本設計書について、12月1日から27日までパブリックコメントを実施しました。14名の方から51件のご意見をいただき、対応については下記のとおり公表しています。

○公表場所 長与町ホームページ

長与町役場政策企画課、長与町図書館、長与町健康センター・ふれあいセンター、上長与地区公民館、北部地区多目的研修集会施設、長与南交流センター

○公共施設での公表期間 2月29日⑩まで



児童1人当たり5万円

子育て世帯生活支援特別給付金の申込みはお済みですか?

- ☎ 制度に関すること：こども家庭庁コールセンター ☎ 0120-400-903 (受付時間：平日9時～18時)
- ☎ 申請に関すること：こども政策課子育て支援係 ☎ 801-5886 (受付時間：平日8時45分～17時30分)

ひとり親世帯分 申請締切：令和6年2月22日⑩

支給対象者

- ①令和5年3月および4月分の児童扶養手当は受給していないが、食費などの物価高騰の影響を受け、収入が基準額以下となった方
 - ②公的年金(遺族年金や障害年金など)の受給により、児童扶養手当を申請していないが、収入が基準額以下の方
- ※基準額は家庭の状況により異なりますので、まずはご相談ください。

申請について

必要書類をこども政策課へ提出。

必要書類

状況により、必要書類は異なりますので、まずはお電話や窓口にてご相談ください。

ひとり親以外の低所得の子育て世帯分 申請締切：令和6年2月29日⑩

支給対象者

次のいずれかを満たす者

- ①令和4年度に実施した子育て世帯生活支援特別給付金の支給対象者(すでに長与町から転出された方も含む。)
- ②令和5年3月31日時点で18歳未満の児童(障害児の場合、20歳未満)を養育する父母等(※令和6年2月末までに生まれた新生児も対象になります。)であって令和5年度(令和4年1月～令和5年3月分)の住民税(均等割)が非課税の世帯または食費等の物価高騰の影響をうけて令和5年1月1日以降の収入が急変し、住民税非課税相当の収入になった世帯

申請について

- ・①の該当者 ⇒ 令和5年5月末に振込済です。
 - ・②の該当者のうち、住民税(均等割)が非課税の世帯 ⇒ 令和5年12月に通知しています。
 - ・②の該当者のうち、家計急変者 ⇒ 役場から個別通知は行いません。
- ※家計急変者以外の該当者の場合で、通知が来ていない場合は、ご連絡ください。

必要書類

- 申請・請求者本人確認書類(運転免許証等)の写し(コピー)
- 受取口座を確認できる書類(通帳・キャッシュカード)の写し(コピー)
- ※児童手当・特別児童手当受給者は不要
- 児童が別居している場合は、その児童の住民票謄本
- 給与明細書、年金振込通知書等の収入額が分かる書類
- ※令和5年度住民税非課税の場合は不要
- ※令和5年1月以降の任意の月の収入を(×12)して計算します(申請者の収入額が限度額以下であることが必要です。(所得で計算する場合は、限度額が異なります。))
- ※今後1年間に収入の多い時期がある、臨時の収入がある時期があるなどの事情により、今後1年間の所得見込額が非課税所得限度額を上回ることが明らかである場合は、申請できません。



申請書ダウンロード・非課税相当限度額の確認

確定申告の時期が近づいてきました

～所得税の確定申告と納税は正しくお早めに～

☎長崎税務署 ☎822-4231・役場税務課住民税係 ☎801-5785

所得税は、納税者自身が所得と税額などを計算し、正しい申告と納税をする申告納税制度を採用しています。所得金額や税額を正しく計算し、申告と納税は期限（3月15日金）までに行いましょう。

例年、申告会場は大変混雑します。待ち時間を短縮するため、ご自宅からのe-Tax利用や、申告書の自己作成・郵送（長崎税務署宛）での申告書提出にご協力ください。会場へご来場の際は、源泉徴収票などの申告に必要な書類、マイナンバーカード（発行時に設定したパスワード）などをご持参ください。

確定申告本会場 長崎税務署本会場 長崎新聞文化ホール「アストピア」2階（長崎市茂里町3-1）

●専用の駐車場および駐輪場はありませんので、公共交通機関などをご利用ください。

☎長崎税務署 ☎822-4231

アクセス：ココウォーク茂里町バス停から徒歩2分（※右図参照）

2月16日金～3月15日金（土日祝除く）、2月25日金 9時～16時

●土日祝日は休みですが、2月25日金に限り申告会場を開設します。

●原則ご自身のスマートフォンで申告書の作成を行っていただきます。

※長崎新聞文化ホール「アストピア」会場への入場には、「入場整理券」が必要です。



入場整理券について

配布方法 ・会場での当日配布

・LINEアプリによる事前発行（来場希望日の10日前から申込可能）

※事前発行は、「国税庁」LINE公式アカウントを友だち追加のうえ申込みください。

※指定された入場時間内にご入場ください。

※入場整理券の配布状況に応じて、早めに受付を終了し、後日の来場をお願いすることがあります。



長与町役場会場（水道局3階） ☎役場税務課住民税係 ☎801-5785

2月16日金～3月15日金（土日祝除く）9時～11時、13時～16時（「入場整理券」の配布は15時30分まで）

※人数・入場制限を行いますので、早めに受付を終了することがあります。

●上記期間に申告を行う方は、「入場整理券（当日券）」または「LINEアプリによる来場予約」が必要です。

「入場整理券」は、1日110枚（午前午後各55枚）配布します。午前9時までは水道局1階、午前9時以降は水道局3階に設置しますので、人数分を当日にお取りください。なお、翌日以降分の配布は行いません。

●上記の期間、「LINEアプリによる来場予約」を整理券と併せて実施します。1日40人（午前午後各20人）予約できます。来場希望日の前々日開庁日までの予約が必要です。長与町LINE公式アカウント「ナガヨミックン」の友達追加のうえ、「申請・予約メニュー」→「LINEで申請・予約」よりお進みください。予約の詳細は町ホームページ「確定申告の相談会場日程について」をご参照ください。

長与町LINE公式アカウントはこちら

「確定申告の相談会場日程について」(LINE予約詳細)はこちら



●町会場で受付できない申告

※国税庁ホームページまたは長崎新聞文化ホール「アストピア」会場で申告してください。

- ・令和4年分以前の申告（更正の請求、修正申告を含む）
- ・令和6年1月1日現在、長与町に住民票の無い方の申告
- ・新築住宅以外の住宅借入金等特別控除（借換え含む）の申告
- ・分離課税申告（株式、先物、譲渡、配当、損失繰越、退職など）
- ・その他、複雑な申告（山林所得、雑損控除、国外居住親族の扶養控除、相続等に係る個人年金など）
- ・青色申告
- ・消費税、相続税、贈与税の申告
- ・準確定申告（亡くなられた方の申告）
- ・総合課税の譲渡所得申告

土地や建物を売却した方の譲渡所得の申告相談日

☎ 2月22日（土）・26日（月）（2日間のみ）

新築住宅の「住宅借入金等特別控除」の申告相談日

☎ 2月22日（土）・26日（月）・27日（火）（3日間のみ）

※上記期間以外は、長崎新聞文化ホール「アストピア」会場での受付となりますのでご注意ください。

町県民税（住民税）の申告 所 水道局3階

☎ 2月7日（火）～3月15日（金）（土日祝除く）9時～11時、13時～16時（「入場整理券」の配布は15時30分まで）

※確定申告期間と重なりますと大変混雑しますので、可能な限り2月15日（金）までの申告をお願いします。

また、郵送での提出にご協力ください。詳細は「広報ながよ1月号」をご覧ください。

確定申告フローチャート

このフローチャートは一般的に解説したもので、条件によっては該当しない場合があります。

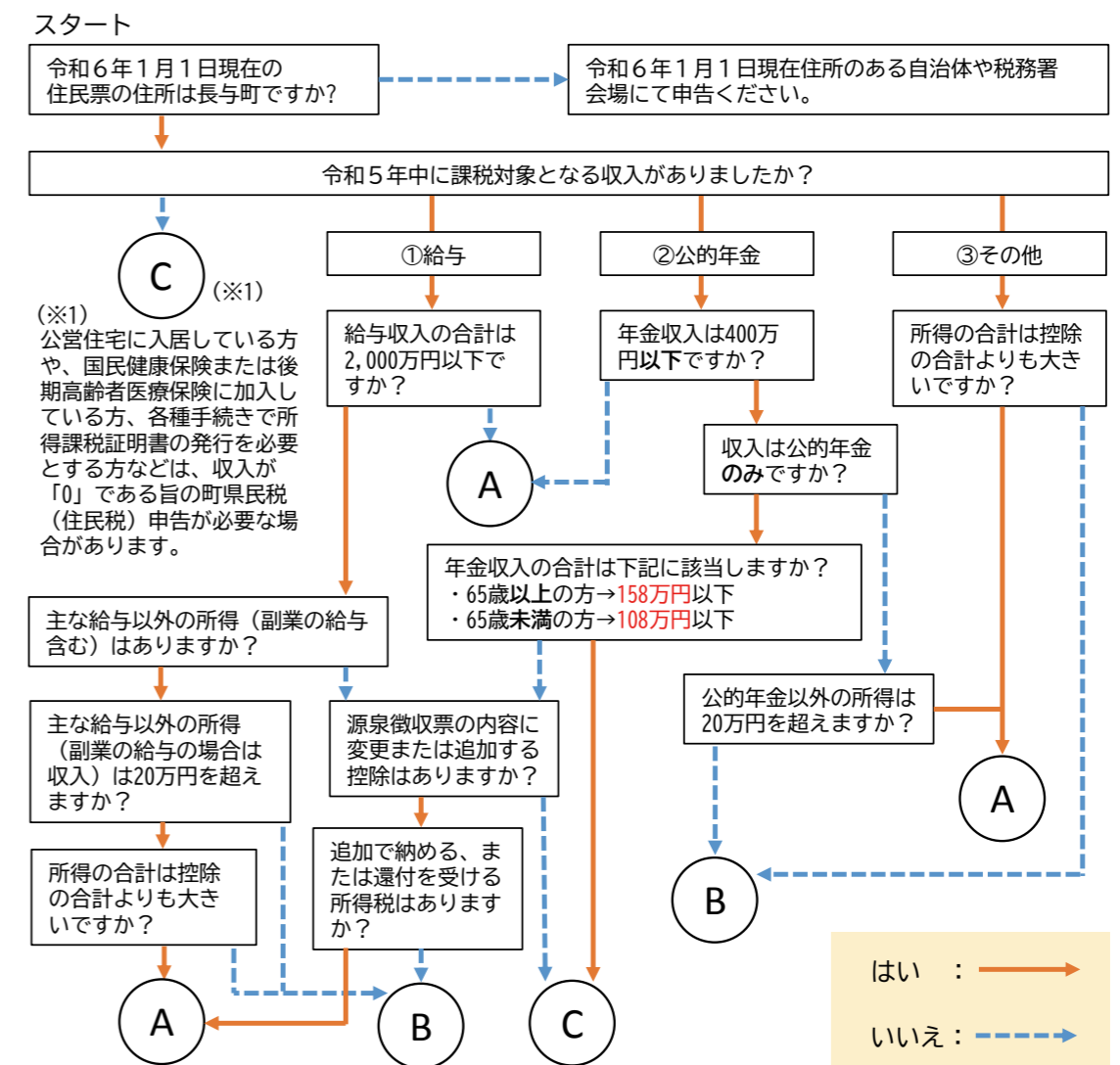

- A** 所得税の確定申告が必要です（または申告により所得税の還付を受けることができます）。
- B** 所得税の確定申告は不要ですが、町県民税（住民税）申告が必要です。
- C** 確定申告、町県民税（住民税）申告は不要です。

令和6年度「狂犬病予防注射・巡回注射」のお知らせ

☎ 住民環境課環境係 ☎ 801-5824

生後91日以上の犬は年1回の狂犬病予防注射の接種が義務付けられています。町で犬の登録をされている方には、巡回注射の案内はがきを送付します。接種される方は、必ず接種会場へはがきを持参してください。

【接種の流れ】

1. はがきを受付へ渡す・問診票欄の確認
2. 料金の支払い

※おつりのないようご準備をお願いします。

- ① 予防注射手数料 ……2,800円
- ② 注射済票交付手数料 ……550円
- ③ 登録手数料 ……3,000円

登録済みの犬：①+② (3,350円)
未登録の犬：①+②+③ (6,350円)

3. 注射済票の交付
4. 予防注射の接種

【接種時の注意点】

- ・犬にはリード、首輪をつけて、逃げ出さないようにしてください。また、責任をもって管理できる人が会場まで連れてきてください。
- ・高齢犬や健康状態に不安がある場合は、事前に獣医師へ相談してください。また、注射を受ける前に犬の健康状態をチェックし、はがきの問診票欄に記入してください。
- ・犬の汚物は飼い主が処理をしてください。

※動物病院で注射を受けた方は、役場で鑑札・注射済票の交付を受けてください。

【巡回スケジュール】

4月9日※	
本川内郷農村青年の家	9時20分～ 9時35分
緑ヶ丘団地集会所	9時45分～10時
八反田公園	10時10分～10時25分
二丁間公園	10時35分～10時50分
道の尾防災センター	13時30分～13時45分
丸尾公園(百合野第2)	14時～14時15分
高田地区公民館 ※グラウンドで実施	14時25分～14時40分
西高田自主防災センター	14時50分～15時10分
4月10日※	
上長与地区公民館	9時20分～ 9時50分
ニュータウン中央公園	10時～10時30分
サニータウン南公民館	10時40分～11時10分
青葉台中央公園	11時20分～11時50分
長与シーサイドパーク イベント広場	13時30分～15時

今回から新しく「長与シーサイドパーク イベント広場」を接種会場に追加しました。

駐車場もあり、実施時間も長めに設定していますので、これまで別の会場で接種されていた方もぜひこちらへお越しください。

例年4月は気温が高く、日中は犬が熱中症になる危険性があります。また、予防接種の前後に長い距離を歩くことも犬にとってあまりよくありません。そのため、接種会場から遠い方は可能な限り車でお越しいただきますようお願いいたします。



以下の理由により、「潮井崎公園」「第一分団消防格納庫前」「尻無川公園」「長与町役場第三駐車場」を「長与シーサイドパークイベント広場」に統合しました。

- ・車で来る方の増加に伴い駐車スペースを確保するため
- ・狭い場所での実施による咬傷事故を防ぐため

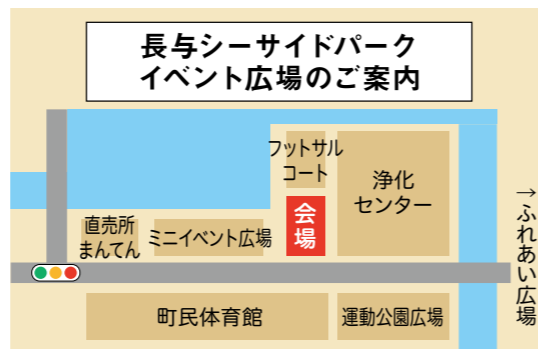

子宮頸がんワクチンについて

☎ こども政策課母子保健係 ☎ 801-5881

無料で受けられるキャッチアップ接種は令和7年3月末まで!

全部で3回の接種が必要です。(初回接種の年齢によっては2回の場合あり) 標準スケジュールでは半年間かけての接種となりますので、接種を希望される方は、早めに医療機関へ相談の上、接種スケジュールを立ててください。令和7年4月からは、定期接種(小学校6年～高校1年相当の女性)の方以外は、自費での任意接種となります。(HPV9価ワクチンの場合、自費にて、約2.6万円×3回)

キャッチアップ接種対象者(自己負担額なし)

平成9年度～平成18年度生まれの女性で、過去にHPVワクチンの接種を合計3回受けていない方(令和7年3月末まで)

※令和6年4月からは平成19年度生まれの女性も対象

定期接種対象者(自己負担額なし)

小学校6年～高校1年相当の女性

子宮頸がんワクチンを自費で接種した方への償還払いについて

積極的な接種の勧奨を差し控えている間に接種の機会を逃した方で、定期接種の年齢を過ぎて令和4年3月31日までにHPVワクチンの任意接種を自費で接種した方について、接種費用の助成(償還払い)を実施しています。(令和7年3月末まで)

詳しくは、下記をご覧ください。



子宮頸がん
ワクチン



償還払い

厚生労働省のホームページでは、HPVワクチンに関する情報をご案内しています。

厚生省 HPV 検索



新型コロナワクチン全額公費による接種は令和6年3月31日で終了します

☎ 健康保険課 ☎ 801-5820

対象：生後6か月以上のすべての方

回数：令和5年9月20日から令和6年3月31日

までに1人1回(追加接種)

令和6年4月1日以降は、65歳以上の方および60～64歳で対象となる方には、新型コロナの重症化予防を目的として、秋冬の定期接種となります。また、任意接種として、時期を問わず自費での接種となります。



◀町内医療機関の受付状況はこちら

接種券がお手元がない場合

下記の方法で発行を受け付けています。

- ① 電話申請
 - ② インターネット申請
- …コロナワクチンナビより⇒



長与町中小企業等物価高騰対策支援補助金

☎ 産業振興課 ☎ 090-7220-5375 および ☎ 090-4593-6453

物価高騰の影響を受けている町内の事業者へ経費の支援を行います。

- 申請期限 2月15日(金)～3月15日(金)(必着)
 - 提出先 長与町役場 産業振興課 物価高騰対策支援補助金 担当
 - 支援額 確定申告にて計上した経費の0.5%で上限10万円
- 各種要件について、詳しくは町のホームページでご確認ください。



▲町ホームページ

長与と時津のポータルサイト「与いひと時」をオープンしました!



☎西そのぎ商工会本所 ☎882-2240 FAX882-0521

☑『与いひと時』は、長与町と時津町の“行きたい!”があつまる西そのぎ商工会のポータルサイトです。西そのぎ商工会が発行している情報誌「うおっちゃんぐ」ではお伝えしきれない、まちの美味しいグルメや知る人ぞ知るスポット、おでかけ・イベント情報、話題の人へのインタビューなど、たっぷりお届けします。読者のみなさまからの情報も大募集!「気になるスポットがあるので調べてほしい!」「お店をもっと知ってほしい!」などなど、ぜひ教えてください!



<https://yoihitotoki.jp/>

長与町健康ポイント事業(ミクンチケット)に参加して楽しく健康づくりに取り組もう!!

☎健康ポイント事業窓口 ☎894-1215
まずは長崎県健康づくりアプリ

歩こーで! をダウンロード!

参加対象: 18歳以上の町民の方

歩こーで! 検索

申込方法: 健康保険課にて体組成測定および参加申込書提出

みんなで歩こーで! (長崎県市町対抗歩数競争) が開催されます!!

市町別の2月の平均歩数とダウンロード率により順位を決定! 1位になると、長与町のダウンロード者全員に500ポイントが県からプレゼントされます!

開催期間: 2月1日(木)~2月29日(木)

ミクンチケットに参加して貯まったチケットで応募しよう
健康づくりご褒美抽選会を開催します!

応募期間: 2月20日(水)~3月12日(水)

応募方法: 「歩こーで!」アプリ内、MENU⇒ポイント⇒ポイント・チケット抽選より応募
当選通知: 3月下旬に当選者へ引換券を郵送(商品は店舗での受け取りとなります。)

<p>毎日のウォーキング &生活記録入力</p> <p>県ポイント を毎日コツコツ獲得</p>	<p>体組成測定会 へ毎月参加</p> <p>身体の状態を把握して 町チケットを毎月獲得</p>	<p>健(検)診を受けて 結果を提出</p> <p>健康を心掛けた生活で 県ポイント&町チケット を獲得</p>
---	--	--

現在ダウンロード率は1位! 後から大村市が追いかけてきています! 歩数は1位~3位を行ったり来たり! アプリ内、ランキング⇒グループ対抗ランキング⇒地域で確認してね!
みんなでたくさん歩いて1位を目指そう!!



町内店舗自慢の
商品(引換券)が
当たる!



抽選会詳細はこちら



長崎県立大学
UNIVERSITY OF NAGASAKI

長与町に立地する長崎県立大学シーボルト校。すぐ近くの大学でどのような研究が行われているかをシリーズで紹介していきます。

シーボルト校
研究紹介

Vol.36

— 文学を研究するとは —



国際社会学部国際社会学科
下野 孝文 教授

文学研究と言いますと、何か曖昧で、作品を鑑賞し、作者のメッセージ等を読み解くというイメージから、実用性と結びつかないものと捉えられているかも知れませんが。しかし我々にとって芸術は、生活を豊かにし、また創造性を育み、表現力を高める学びにおいても不可欠の領域であり、研究はその形成、発展を補う役割も担っていると考えます。

さて、高校生の皆さんの立場から考えれば受験の際、理系、文系と分けられた進学先は、大学では自然科学、人文科学なども分類され、そこには科学という表現が付いています。それは、こういう理由(根拠)からこういう判断が導かれると研究は論理的でなければならないことを示しているからです。したがって、理系が数字、データを用いるのと同様、文系も客観的な事柄、要素を根拠として示し、読み手がなるほどと納得できる、説得力を持つ結論へと展開していかなければなりません。

たとえば作品が、歴史上の人物、事件をモデルとしていたならば、史料に残された記述、さらに他の資料も含めて作家はそれをどう利用しているか、また作家の成育過程、個性、生きた時代等々からの影響はないかなど、様々な要素が結びついた内容を一つずつ分析していかなければなりません。したがって、作品に潜むそうした要素を見出すためには古典、歴史、深層心理学など幅広い知識が必要とされ、それを用いて調査を重ね構成要素の一つひとつについて理由を示して論理的に結論へと導いていくことになり、これが実証主義という一つのアプローチになります。そこから、そのパトンを受け継ぐ新たな観点からの研究が、さらに続いていくわけです。

写真の研究書は、その実証主義という立場から遠藤周作が長崎を舞台としたものを描く際に参考にした様々な著作物を調査し、作品の造型、場面、描写などと照合する作業を経てその影響を考察した研究になります。

最後は自著の広告となってしまいました、ご寛恕願います。



下野孝文著『遠藤周作とキリシタン—〈母なるもの〉の探究—』(九州大学出版会)

町民参加の地域POWER

長与町のパワーあふれる活動をご紹介します!!

ながよグリーン・ツーリズム

ながよグリーン・ツーリズムの一環として、町内各地でみかん狩りを実施しました。

10/25(水) 12/12(火) 12/14(水)



みかん狩り (長与・時津シルバー人材センター)



長与・時津シルバー人材センター(代表)が三根郷にある園場で実施し、3回で計77人の保育園児等が参加しました。

パネルを使った収穫の説明を受けた後、子どもたちは4人1組になり、中学生、シルバー会員が補助しながら順番にハサミを使用して、収穫を楽しみました。

収穫後は、園の中央にマットを敷き、シルバー会員と一緒ににおにぎりを頬張りました。

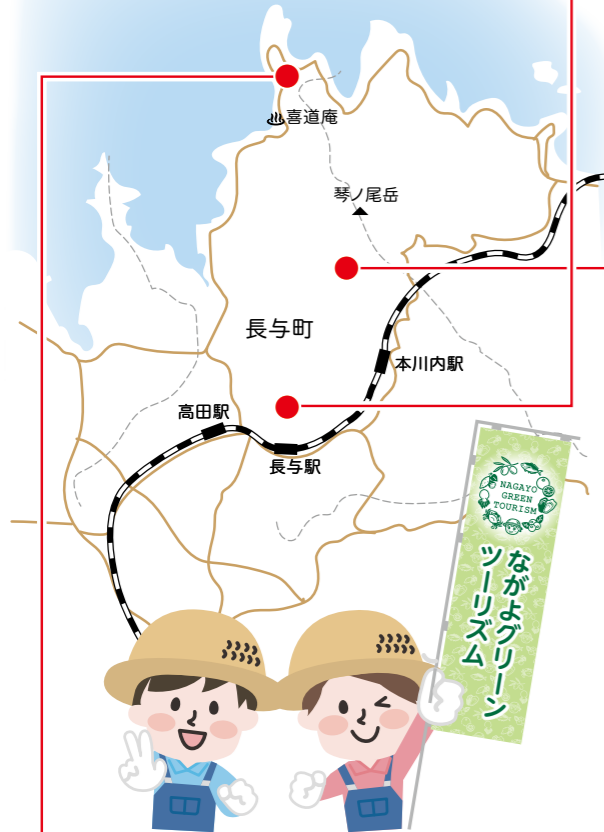

AKO果樹園(小濱綾子代表)が岡郷の塩床地区にある農園で実施し、町内外から3家族11人が参加しました。
みかんの成長過程を写真パネルで展示したり、工夫を凝らして体験を行いました。収穫後は、ジュースで果汁100%のみかんジュースを提供し、参加者は大喜びでおかわりしていました。



長与の自然を楽しむ会(柿本香代表)が本川内郷の木場地区にある農園で実施し、町内外から3家族9人が参加しました。
天気にも恵まれ、子どもたちはたくさん収穫し、その場で新鮮なみかんを堪能していました。参加者からも「最高の天気で気持ちがいい」「また参加したい」との声がありました。

11/18(土) 早生みかん狩り (AKO果樹園)

11/25(土) 早生みかん狩り (長与の自然を楽しむ会)

長与よかところめぐり

No.70

元気な西そのぎ商工会のお店を紹介します



今月のお店

イナマツ電器 (パナプラザ イナマツ)

代表 稲松 大介さん

地域の皆さまにご愛顧いただきおかげさまで創業43周年を迎え、移転・新装オープンをすることができました。家電に関する困りごとがありましたら、お気軽にご相談ください。コーヒーを飲みながらお話ししましょう。



嬉里郷1130
☎883-4892
営業時間：9時～19時
定休日：日曜日・祝日

地域に根付いたお店をめざして

昭和55年に創業し長年地域を支えてきたイナマツ電器が、新店舗に移転しました。新店舗は「お客様が気軽に寄っていただけるような霽田気のお店」を目指しています。こだわりは、店内のカフェのようなスペース。お客様や道行く人とコーヒーを飲みながら気軽にお話をするために作ったとのこと。
家電量販店と違う電器屋さんの強みは、販売や取付け、修理などを一人ですべて行うことで、修理などで家の間取りや家族構成などの詳しい状況を把握しているため、ご家庭に合わせた適切な家電を紹介できるそうです。また、修理までがスピーディーで、部品さえあれば最短翌日には修理が可能です。イナマツ電器では、他店で購入したもので、どのメーカーのものでも部品さえ手に入れば修理を行っているため、困ったときには心強いです。「家電量販店や、ネットでの販売が主流になってきていますが、地域密着のあなたの街のどんきやさんとしてお客様の役に立てるよう頑張ります。」とお話いただきました。



▲新店舗の外観



▲こだわりのカフェスペース

子育てに役立つ情報を提供しています

子育てガイド



長与の結婚・子育て応援サイト
いきなりねーれプラス



講座のオンライン予約はコチラ↑

親子で自由に集えるあそびの広場 子育て支援センター

おひさまひろば (ほほえみの家内) ☎855-8551

時 月曜日～金曜日10時～12時・13時～16時(土日祝日、お盆、年末年始休み)

対 町内在住のおおむね生後2か月～就学前の子ども、保護者、妊婦の方 料 無料

他 気象庁の発表で警報や避難指示(レベル4)が出ている場合は、穏やかな天気でも休館になりますので、来館の際は、おひさまひろばにお電話にてご確認のうえお越しください。

▼講座には、予約が必要なものがあります。講座申込受付時間:月曜日～金曜日9時～17時(土日祝日、お盆、年末年始休み)

講座名	日時	内容など
おひさまの日	2月20日◎15時30分～ (自由参加)	ふれあい遊びとママトークなど
妊娠期のママたちへ☆ マタニティカフェ (妊娠中の母親の交流会・ 助産師さんからのアドバイス)	2月21日◎・3月13日◎ 12時15分～13時45分 (要予約・オンライン予約可)	※2月、3月は、マタニティフィットネス ☑なし(申込みが必要です) 兄弟のお子様も一緒に参加できます インストラクター:坂本ゆかさん
絵本の日	2月26日◎11時30分～ (自由参加)	杉山ひとみさんによる手遊び・絵本の読み語り
ツイズパーク	2月28日◎10時～12時	双子・三つ子ちゃん親子の交流会 所おひさまひろば(駐車場お迎え有)
日曜日あいてマース♪	3月3日◎10時～11時30分 (要予約・オンライン予約可)	☑2月15日◎～ ☑20人程度(先着順)
Birthday Photo booth (パースデーフォトブース) ☆そうちゃんママ(@KAHO 堀夏帆さん)が素敵なフォト ブースを作ってくれます♪	3月5日◎10時～12時 (要予約)	☑3月お誕生日、ハーフパースデーの未就学児とその 保護者 ☑2月27日◎12時 (応募多数の場合抽選・当落電話連絡) ☑5枠(1組撮影時間20分程度)
にこにこ相談	3月6日◎10時～・ 11時10分～・13時30分～ (要予約・オンライン予約可)	臨床心理士による1時間個別相談・託児あり
わらべうたの日	3月7日◎ 11時30分～(自由参加)	高田保育所所長による親子わらべうた
HOTほっとタイム ～心と身体の深呼吸ヨガ～	3月12日◎ 12時～13時30分 (要予約・オンライン予約可)	心も身体もゆったりゆるめてリフレッシュしましょう♪ ☑3月5日◎12時 (応募多数の場合抽選・当落電話連絡) ☑4組程度 インストラクター:早田ちあきさん

初めての子育てを楽しく♪ はじめのはじめのいっぽぷち

時 3月1日◎・8日◎・15日◎

3回連続講座 12時30分～14時30分

所 ふれあいセンター1階 和室

対 町内在住、第1子2か月～おおむね5か月の
赤ちゃんとその母親

内 わらべうた、ベビーマッサージ、おしゃべり会

定 6組程度

☑ 2月20日◎12時 ※オンライン申込可

(応募者多数の場合抽選、当落電話連絡)

じどうかん

☑ 各児童館

開館時間:月～土曜日10時～
12時・13時～17時



つばさひろば (高田児童館) ☎857-4500 火・木曜日10時～12時30分 土曜日10時～12時

ふわりひろば (長与北児童館) ☎887-3319 月～金曜日10時～12時・13時～14時 土曜日10時～12時

にじいろひろば (長与南児童館) ☎883-3996 月～金曜日10時～12時・13時～14時 土曜日10時～12時

ひだまりひろば (上長与児童館) ☎887-2616 月～金曜日10時～12時・13時～16時 土曜日10時～12時

すまいるひろば (長与児童館) ☎883-6399 月～金曜日10時～15時 土曜日10時～12時

☑ 申込みが必要な行事は、各支援センターへお気軽にお電話ください。申込不要の行事の日は、利用時間に自由にご来館ください。行事予定時間は、みんなでいっしょに楽しみましょう♪

対 町内在住の乳幼児、保護者 料 記載がないものは無料

日にち	行事	場所	内容など
2月8日◎ 11時30分～	ぶっきたいむ	すまいるひろば	☑不要 パレンタインデーが近づいてきました。ということで「おかしなえほん」を読みます。
2月9日◎ 10時30分～	☑新聞紙で遊ぼう	にじいろひろば	☑1月26日◎～ 新聞紙をちぎったり、丸めたりして楽しく遊びましょう! 育児相談併催です。
2月13日◎ 10時～	☑0歳児あつまれ! 「ふれあいあそび」	つばさひろば	☑2月5日◎～ ☑12か月ごろまでの親子
2月13日◎ 10時30分～	すくすく測定会	ひだまりひろば	☑不要 お子さまの身長・体重が測れます。記録カードもご用意しています!
2月15日◎ 11時～	ハッピータイム 「2月生まれさんお祝い会」	すまいるひろば	☑不要 かわいいパースデーカードとプレゼントをご用意しています。
2月16日◎ 11時30分～	にじいろおはなしday	にじいろひろば	☑不要 季節に応じた楽しいおはなしです
2月19日◎ 10時30分～	☑パステルアートを やってみよう	ふわりひろば	☑2月5日◎～ ☑100円 お子さんの手形足形でかわいらしい作品を作ります。講師は近藤美智子先生です。
2月20日◎ 10時30分～	☑1歳～未就園児あつまれ! 「運動あそび」	高田地区公民館	☑2月13日◎～つばさひろばで受付 ☑1歳～就園前の親子 体を動かして遊びましょう 講師は松尾陽子先生です
2月20日◎ 10時30分～	☑親子deアロマフット マッサージ	ひだまりひろば	☑2月6日◎～ ☑100円 日頃の疲れをフットマッサージで癒してみませんか? 講師は山口圭子先生です。
2月22日◎ 10時30分～	☑おひなさまを作ろう	すまいるひろば	☑2月8日◎～ 毛糸を使って小さなかわいいおひなさまを作ります。
2月24日◎ 10時30分～	ふわりおはなしひろば	ふわりひろば	☑不要 土曜日開催! 大型絵本やかみしばいをまじえたおはなし会です。
2月26日◎ 10時30分～	☑おひなさまを作ろう	ふわりひろば	☑2月13日◎～ かわいらしいおひなさまを作って、桃の節句を迎えましょう。
2月27日◎ 10時～	☑1歳～未就園児あつまれ! 「さわってあそぼう」	つばさひろば	☑2月19日◎～ ☑1歳～就園前の親子 こねて丸めて粘土の感触を楽しみましょう
2月27日◎ 10時30分～	すくすく測定会	ひだまりひろば	☑不要 お子さまの身長・体重が測れます。記録カードもご用意しています!
2月28日◎ 10時30分～	ほっとタイム 「パパ・ママへの読み聞かせ」	ふわりひろば	☑2月14日◎～ 長与子どもの本の会をお招きして、パパ・ママに向けて読み聞かせをしま～す
3月1日◎ 10時30分～	☑親子deアロマフット マッサージ	にじいろひろば	☑2月16日◎～ ☑100円 お子さんと一緒にマッサージをしましょう。講師は山口圭子先生です。
3月5日◎ 10時30分～	☑0～1歳児あつまれ! 「絵本をたのしもう」	つばさひろば	☑2月26日◎～ ☑0歳～2歳未満の親子 講師は長与子どもの本の会さんです。
3月5日◎ 10時30分～	すくすく測定会	ひだまりひろば	☑不要 お子さまの身長・体重が測れます。記録カードもご用意しています!
3月7日◎ 11時30分～	ぶっきたいむ	すまいるひろば	☑不要 あちこちで春の花が咲き始めますね。「花のえほん」を読みましょう。
3月8日◎ 10時30分～	親子ふれあい遊び	にじいろひろば	☑不要 子どもとのコミュニケーションやスキンシップをとるのにオススメの遊びです。
3月11日◎ 10時30分～	☑思い出工作を作ろう	ふわりひろば	☑2月26日◎～ フォトブースを準備して待っています。お子さんとの思い出の1枚はいかがですか?
3月12日◎ 10時30分～	☑思い出フォトカードを作ろう	ひだまりひろば	☑2月27日◎～ じどうかんでの思い出の写真を使ってカードをつくりましょう。
3月14日◎ 11時～	ハッピータイム 「3月生まれさんお祝い会」	すまいるひろば	☑不要 かわいいパースデーカードとプレゼントをご用意しています。
3月15日◎ 10時30分～	☑思い出のカード作り	にじいろひろば	☑3月1日◎～ じどうかんでの思い出の写真を使ってカードをつくりましょう。

☑は各回でテーマを決めた行事「みかんちゃん」、☑はつばさひろばの年齢別行事「つばさデー」です

ウェルカムどようび

じどうかんの土曜午前は乳幼児優先になります。ふだんは来られない通園児さんも、あそびに来てみませんか？

時 2月10日⊕・17日⊕・24日⊕、3月2日⊕・9日⊕ 各日10時～12時
所 各じどうかん 対 町内在住の乳幼児、保護者 料 無料 申 不要

エンジェルプログラム

赤ちゃんとママのための3回連続の講座です。子育て相談専門員や栄養士、児童厚生員が笑顔の子育てを応援します。

時 2月22日⊕・29日⊕、3月7日⊕ 3回連続プログラム 各日10時30分～11時30分

所 つばさひろば

対 町内在住で、講座開始時におおむね6～12か月の乳児とお母さん。

3回とも参加できる方。

定 5組程度(参加の可否は後日ご連絡いたします)

申 電話またはフォームから申込み

☑ 2月13日⊕



とびだせ! じどうかん

「みんなでおどろろ♪親子でダンス」

楽しい音楽に合わせて、親子でリズムあそびやダンスにチャレンジしてみませんか? 講師は高村みな美先生です。

時 3月2日⊕ 10時30分～11時30分

所 長与南交流センター

対 町内在住の乳幼児とその保護者

定 子ども30人(先着順)

料 無料

申 2月13日⊕よりオンライン申込み開始



子育て支援自主サークル

問 子育て支援課母子保健係 ☎801-5881 ※祝日は原則休み。

	日時	場所	対象
さくらんぼ	第1～3月曜日 10時30分～12時 2月12日お休み	嬉里中央自主防災センター	0歳～就園前の子ども、保護者
つくしんぼ	第2水曜日 10時～11時30分	サニータウン南公民館	1歳～就園前の子ども、保護者 ※対象は1歳からですが、ごきょうだいであれば0歳のお子さんも参加できます
ぴよぴよくらぶ	第1木曜日 10時～11時30分	井手本自主防災センター	0歳児、保護者
さくらクラブ	第1金曜日 10時～11時30分	長与町公民館2階和室	
こっこくらぶ	第3木曜日 10時～11時30分	北陽台公民館	

パパ・ママ学級

問 子育て支援課母子保健係

☎801-5881

申 LINEから申込み



時 3月9日⊕10時～12時

所 健康センター4階 大部屋

対 DVD視聴・沐浴体験・沐浴人形の抱っこ体験など

定 先着12組程度

☑ 2月28日⊕



イオンタウン×長与町 「cocosukiながよ」

月先着10人、イオンタウンに無料券をもらいに行くと、ファミリーサポートセンター託児利用料が月2時間無料!(年間5回まで)子ども連れで外出が難しい時、育児リフレッシュなどにご利用ください!

※その他長与町ファミリーサポートセンターでは、ひとり親・多子世帯(小学生以下の子どもを3人以上養育している世帯)の乳幼児・3歳未満の多胎児・保護者疾病の場合に、年度間最大24時間まで託児料が無料になる補助をしています(予算がなくなり次第終了)。cocosukiながよ事業とあわせて補助をうけることができます。



「cocosukiながよ」
利用イメージ動画



ファミリーサポート
センターについて
詳しくはこちら



長与町&シルバー人材センター&イオンタウンの子育て支援イベント cocoシルフェスタを開催しました!

ミックンも遊びに
来たよ!

シルバー人材センターは、ミニ門松づくり・物産品販売・もちつき・配布などを行いました!



12月23日にイオンタウン長与で開催しました。初めての試みでしたが、たくさんの親子連れなどで賑わいました。地域のみなさん・子育て支援センター「おひさまひろば」の利用者さんも、ハンドマッサージ・音楽隊の演奏・フォトブースの設置など、フェスタを盛り上げてくれました。当日は、フェスタ参加者のために、ファミリーサポートセンターの託児サービスも行いました。たまにはほっとひと息、お子さんの託児が必要なときは、ファミリーサポートセンターをご利用ください(生後3か月から小学校6年生のお子さんまで利用ができます。利用料補助有)。これからも、地域の皆さんと一緒に長与っこの子育て支援を盛り上げていきます。



「cocosukiながよ」イメージキャラクターネーミング投票

ネーミング投票を行い、48人が投票をしてくれました。決定した名前は広報ながよ3月号およびホームページ「大きくなーれ。プラス」で発表します。



cocoシルフェスタ
について
詳しくはこちら



No.370

畑活動 ～自然と経済の循環を感じて～

高田保育所では子どもたちが畑で野菜作りを楽しんでおり、ふかふかの土の柔らかさや野菜のおいしさ、命を頂くありがたさを実体験を通して学んでいます。また、収穫して余った野菜を園内保育士向けに販売し、売上を使って先生たちにプレゼントを買ったり新しい野菜の苗を買ったりしました。誰かを喜ばせたり、未来の自分たちのためにお金を使ったりすることができることを知り、自然とお金の流れを活動の中で感じることができました。畑は学ぶことがたくさん!家庭でも小さな野菜の栽培から始めてみてはいかがでしょうか?



文責 高田保育所



くらしの情報

教育

青少年研修補助金を活用してみませんか？

- 問** 生涯学習課 社会教育班 ☎801-5682
- 対** 町内在住の小学生以上29歳以下の方で、国、県、町その他の青少年健全育成に関係する機関が実施する活動に参加された方。
- 内** 参加要項に記載の参加費の50%に相当する経費を助成します。
- 申** 以下の書類を生涯学習課へ提出
 - ①申請書(町ホームページや生涯学習課窓口で配布)
 - ②実施要項(参加費の記載があるもの)
 - ③領収書(コピー可)
 - ④参加報告書(任意様式で200字程度)
- 2月29日☎
- 他** 締切後、委員会を開催し審査を行い、結果を個別に通知します。詳しくは長与町ホームページの「21世紀ふれあい基金」のページをご覧ください。



令和5年度長崎県銃砲刀剣類登録審査会

- 問** 長崎県教育庁学芸文化課 ☎894-3384
- 時** 3月4日☎ 13時～16時
- 所** 長崎県庁行政棟3階307会議室
- 内** **当日持参するもの**
 - ①銃砲刀剣類の現物
 - ②発見届出済証(新規登録者のみ)
 - ③手数料(下記参照)
- 料** **手数料(1件あたり)**
新規登録: 6,300円
登録証再交付: 3,500円
※新規登録の場合、専門家の審査の結果、美術的な価値が損なわれているなどのため登録できない場合でも、審査手数料として1振(丁)につき6,300円が必要です。
- 他** 登録証の再交付を申請される方は、長崎県教育庁学芸文化課に必ずお電話ください。銃砲刀剣類登録審査会の案内文書を郵送します。案内文書の持参が無い現物確認審査には応じることができません。

国の教育ローン(日本政策金融公庫)のご案内

- 問** 教育ローンコールセンター ☎0570-008656 (ナビダイヤル) ☎03-5321-8656
高校、大学などへの入学時・在学中にかかる費用を対象とした公的な融資制度です。
- 内** **融資額** 1人につき350万円以内
金利 年2.25%(固定金利)
在学期間内は利息のみのご返済も可能
- 他** 詳しくはホームページをご覧ください。



健康・福祉・介護

大腸がん郵送検診

- 問** 健康保険課健康増進係 ☎801-5820
☐kenkou@nagayo.jp
- 対** 40歳以上の町民で今年度大腸がん検診未受診の方
- 内** **検査方法**
便潜血反応検査(二日法)のキットが届いたら、便を採って返信用封筒で返送。(約1か月後に結果通知)
- 料** 200円(納付書で支払い)
- 申** 電話または町ホームページの「お問い合わせ・申込フォーム」から申込み▶
- 2月26日☎
- 他** 今年度40～69歳で過去5年間に町の大腸がん検診を受けたことがある方、今年度61歳で未受診の方には1月下旬にキットを郵送済み



老人クラブ連合会催し

- 問** 長与町老人クラブ連合会事務局(長与町社会福祉協議会内) ☎883-7760
詳しくはお問合せください。
- 県立大学シーボルト校との交流会**
- 時** 2月26日☎
- 所** 県立大学シーボルト校

産前産後期間の国民健康保険税が減額されます

- 問** 健康保険課 ☎801-5821
- 令和6年1月以降の国民健康保険税について、出産する被保険者の保険税(所得割額・均等割額)が減額されます。減額を受けるには申請が必要です。出産予定日の6か月前から申請可能です。
- 【減額対象期間】**
・単胎妊娠の場合
出産予定月(出産月)の前月から4か月間
・多胎妊娠の場合
出産予定月(出産月)の3か月前から6か月間

令和6年度「脳トレ教室」参加者募集!

- 問** 介護保険課包括支援係 ☎801-5822
- 認知症は何らかの原因で脳細胞が働かなくなり日常生活に支障がでる病気です。認知症予防は、早くから始めることが大切です。いつまでも健康で元気に暮らせるよう、「脳トレ教室」を行っています。認知症を予防する日頃の生活の送り方を、楽しく学びながら身につけていきましょう。皆さまの参加をお待ちしています。
- 時** 4月～令和7年3月
 - 第1・3月曜日(祝日除く)計17回
・北部地区多目的研修集会施設 10時～11時15分 **定** 24名
・長与町ふれあいセンター① 13時～14時15分 **定** 30名
・長与町ふれあいセンター② 14時45分～16時 **定** 30名
 - 第2・4月曜日(祝日除く)計17回
・上長与地区公民館 10時～11時15分 **定** 24名
・長与町公民館① 13時～14時15分 **定** 48名
・長与町公民館② 14時45分～16時 **定** 48名
- 対** 町内在住の65歳以上で、認知症の予防に取組みたい方(65歳未満で参加希望の方はご相談ください)
- 内** 頭の体操、認知症予防に関する講話など
- 料** 無料
- 申** 電話または介護保険課窓口で申込み(申込多数の場合、初めての方優先)
- 2月29日☎

令和6年度「めだか85」参加者募集!

- 問** 介護保険課包括支援係 ☎801-5822
「めだか85」とは、“めだか85歳”を目標に、運動不足・閉じこもり・認知症などを予防し、生涯イキキと自立した生活を送るための集いの場です。
- 時** 4月～令和7年3月の毎月3回
午前 9時30分～11時30分
午後 13時30分～15時30分
○老人福祉センター 月曜日(午前) **定** 40名
○上長与地区公民館 火曜日(午前) **定** 20名
○ニュータウン防災センター 火曜日(午後) **定** 30名
○北部多目的研修集会施設 水曜日(午前) **定** 35名
○道の尾防災センター 水曜日(午後) **定** 24名
○ふれあいセンター 木曜日(午前) **定** 25名
- 対** 町内在住の65歳以上で、事業対象者判定・要支援・要介護認定を受けていない方、運動制限をされていない方、他の介護予防教室(お元気クラブ)に参加していない方
- 内** 健康講話、レクリエーション、室内でできる運動、頭の体操、健康チェックなど
- 料** 保険料 1,200円 材料代 1,200円
- 申** 電話または介護保険課窓口で申込み(申込多数の場合、初めての方優先)
- 2月29日☎

環境

一般家庭・公共施設からのみやせるゴミ排出量・紙類の資源化量の比較

月	排出量	前年度比
12月分	529,130kg	▲31,020kg
累計	4,836,640kg	▲253,850kg

月	排出量	前年度比
12月分	64,920kg	▲3,350kg
累計	474,080kg	▲28,580kg

紙類は種類ごとに回収しています。後出しが多くなっていますのでご注意ください。**紙類に限らず、ごみは朝8時までに出しましょう。**

くらし 長崎県の最低賃金

問 厚生労働省長崎労働局賃金室 ☎801-0033

最低賃金件名	最低賃金額(1時間)	効力発生日
長崎県最低賃金	898円	令和5年10月13日
特定最低賃金 ・はん用機械器具、生産用機械器具製造業 ・電子部品・デバイス・電子回路、電気機械器具、情報通信機械器具製造業 ・船舶製造・修理業、船用機関製造業	左記の業種については、令和5年度は改正がありませんでした。このため、令和5年10月13日以降は長崎県最低賃金898円が適用されます。	

接遇講習会開催のお知らせ

- 申・問** 長与・時津シルバー人材センター 長与町青藤郷1006-12 ☎887-0800
- 時** 3月5日☎～6日☎ 10時～15時(初日は9時30分～)
- 所** 長与町ふれあいセンター(長与町高田郷 2005-3☎855-8128)
- 対** 長与町・時津町にお住いの60歳以上で、シルバー人材センターの会員になって就業していただける方
- 内** 挨拶、基本的な礼儀、話し方・聞き方他
- 定** 10人 **申** 電話または事務所で申込み

確定申告用の名寄帳兼課税台帳について

- 問** 税務課固定資産税係 ☎801-5786
確定申告の事業・不動産所得の租税公課の算出には、納税通知書の課税明細書をご利用ください。

九州北部税理士会 長崎支部から「無料税務相談」のお知らせ

- 問** 九州北部税理士会長崎支部 ☎821-0600
税理士記念日に合わせて、令和5年分の所得税確定申告関係を中心に、電話による無料税務相談を実施します。
- 時** 2月22日☎10時～16時
相談専用電話番号 821-8686

マイナポータルからオンラインで転出届を提出できます

電子証明書が有効なマイナンバーカードをお持ちの方で、日本国内での引越しをする方がご利用いただけます。ご自身単身での引越しの他、ご自身と同一世帯員、ご自身以外の世帯員の方の引越しても利用可能です。
※マイナポータルを通じて転出届の提出をした後は、別途、転入先市区町村の窓口で転入届等の手続きが必要です。

2月29日☎は固定資産税・都市計画税第4期の納期限です

- 問** 税務課固定資産税係 ☎801-5786
納期限までに納めましょう。**【納付方法】**
・金融機関
・コンビニエンスストア
・スマートフォンによるモバイル決済
・eLTAX 地方税お支払サイト
・口座振替(残高不足にご注意ください)

町内5つの「地区コミュニティ」とは

- 問** 地域安全課地域協働係 ☎801-5662
長与町には、住民が主体となって住みよいまちづくりを進めるために、小学校区を基本とした「地区コミュニティ」があります。地区コミュニティは、8～13の自治会で構成されており、町内全域で5地区つくられています。

- <期待される役割>
- ①自治会の垣根を越えた取組みが可能となる。
 - ②地区内の情報が共有化できる。
 - ③地区内の人間関係が深まる。
 - ④地区内のさまざまな問題を、町と連携し早期に解決することが可能となる。

地区コミュニティの活動に参加しましょう♪

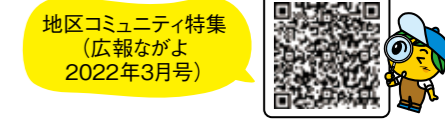

人権相談・行政困りごと なんでも相談

問 総務課行政係 ☎801-5781
合同相談所を開設しています。事前予約は必要ありませんので、お気軽にお越しください。相談は無料で、秘密は堅く守られます。

【人権相談特設相談・行政困りごとなんでも相談】

- 時 2月20日☎ 13時～16時
- 所 長与町公民館
- 時 3月19日☎ 13時～16時
- 所 ふれあいセンター

人権相談
法務大臣から委嘱された人権擁護委員が、いじめ、隣近所とのトラブルなど、人権に関する様々な相談を受け付けます。
【常設人権相談所（長崎地方法務局）】

- 時 月曜日～金曜日 8時30分～17時15分（祝日を除く）
- 所 長崎地方法務局☎0570-003-110

行政困りごとなんでも相談

総務大臣から委嘱された行政相談委員が、国の仕事など、行政に関する苦情や要望を受け付け、解決や改善を図ります。
長崎行政監視行政相談センター☎849-1101

防災行政無線（町内放送）を用いた 情報伝達訓練を実施します

問 地域安全課消防防災係☎801-5782
地震・津波や武力攻撃などの発生時に備え、全国一斉に実施します。
この訓練は、全国瞬時警報システム（Jアラート）を用いた訓練で、町外の地域でも、様々な手段を用いて情報伝達訓練を行います。

- Jアラートとは
地震・津波や武力攻撃などの緊急情報を、国から人工衛星などを通じて瞬時にお伝えするシステム

訓練実施日時 2月9日☎11時
※地震や集中豪雨など、当日の気象状況により訓練を中止する場合があります。

放送内容
町内に設置してある防災行政無線から、一斉に、次のように放送されます。

上りチャイム音
「これは、Jアラートのテストです」×3
下りチャイム音

伝達手段
町内放送・登録制メール・SNS(Twitter・LINE)・ケーブルテレビ



令和6年度市町村 交通災害共済加入受付中

申・問 地域安全課 ☎801-5662
車社会の現代、事故に遭わないのが一番ですが、ワンコインでもしもの時の安心を。

対 長与町に住民登録をしている方（就学のため一時的に転出している方も加入可）

内 万一事故にあわれたとき、その災害の程度により一定の見舞金が出ます。
共済掛金
1人500円（中途加入も同額）
共済期間
令和6年4月1日☎～令和7年3月31日☎（※中途加入の場合：加入日時～令和7年3月31日☎）

● **交通事故災害とは**
国内で自動車・汽船・電車・原動機付自転車・自転車・旅客船・旅客機などの接触・衝突・転覆などにより人身の事故（自損事故を含む）に遭われた場合です。

家計の見直し・生活改善相談会 ファイナンシャル・プランナー（FP） に相談しましょう

問 地域安全課 ☎801-5662
時 3月7日☎ 9時～20時

内 こんなことで悩んでいませんか？
以下に当てはまる方はぜひご相談を。
・多重債務（借金を抱えていて返済が難しい）
・住宅ローンや教育費の支出が多い
・家計の収支を把握し、生活の基盤を整えたい

定 先着10人（要予約） 料 無料

申 **相談までの流れ**
1. 相談日の予約（窓口または電話）
2. 相談日までに提出資料（家計の収支表など）を記入
3. FPと相談者で今後の生活プラン、返済プランを策定

☑ 3月1日☎

他 **解決事例**
相談会を通して調査したところ、約100万円の過払い金を発見！弁護士を通して過払い金を回収し、税金の滞納を解消しました。

● **ファイナンシャル・プランナーとは**
節約から、税金、住宅ローン、不動産、相続などのあらゆる「お金」に関することを熟知した専門家。収入と支出のバランスを考慮した計画を提案・アドバイスします。

求人

介護保険課・地域包括 支援センター専門員の 募集(会計年度任用職員)

申・問 介護保険課（包括支援係・認定給付係）☎883-1111

対 ・介護認定調査専門員、介護認定調査員
・包括支援センター専門員（主任介護支援専門員、介護支援専門員、保健師、作業療法士、社会福祉士等）
・包括支援センター嘱託員（訪問看護師、窓口相談員）
・地域支援事業専門員（看護師、介護福祉士等）

試験内容 面接試験（2月下旬予定）

内 **雇用期間** 令和6年4月1日～令和7年3月31日（更新の可能性有）

定 若干名

申 必要書類（窓口・町ホームページで入手可）を窓口持参または郵送
【〒851-2185 長与町嬉里郷659-1】

☑ 2月15日☎17時まで（郵送の場合必着）



水道検針員登録者募集

問 上下水道課料金総務係 ☎801-5831

対 **応募資格**
・満20歳以上の心身共に健康で体力に自信のある方
・水道料金、下水道使用料に滞納がないこと
・町内在住者で年間を通して業務に従事できること
・原動機付自転車以上の免許取得者
・複数年働いていただけの方

内 毎月（9日～14日）の水道検針業務

申 窓口にて申込書に記入

他 詳しくは町ホームページまたは水道局ホームページをご覧ください。

特別支援教育支援員 (会計年度任用職員)募集

申・問 学校教育課 ☎801-5681

時 **採用試験日** 2月27日☎午後（書類選考および面接。詳細は後日通知。）

対 教員免許状保有者

内 **職務内容** 支援を必要とする児童生徒に対する指導の補助
勤務時間 週5日勤務（週19時間）
勤務場所 町内小中学校
時給 1,094円
任用期間
1学期（4月8日☎～7月19日☎）
2学期（9月2日☎～12月24日☎）
3学期（令和7年1月8日☎～3月24日☎）

定 若干名

申 会計年度任用職員名簿登録申込書（窓口・町ホームページで入手可）を学校教育課へ提出

☑ 2月21日☎

教育相談員 (会計年度任用職員)募集

申・問 学校教育課 ☎801-5681

時 **採用試験日** 2月27日☎午後（書類選考および面接。詳細は後日通知。）

対 教育関係経験者など

内 **職務内容**
・子どもとの相談員
・心の教室相談員
勤務時間 週5日勤務（週19時間）
勤務場所 町内小中学校
時給 1,067円
任用期間
1学期（4月8日☎～7月19日☎）
2学期（9月2日☎～12月24日☎）
3学期（令和7年1月8日☎～3月24日☎）

定 若干名

申 会計年度任用職員名簿登録申込書（窓口・町ホームページで入手可）を学校教育課へ提出

☑ 2月21日☎

長与町立児童館児童厚生員 (会計年度任用職員)募集

申・問 こども政策課子育て支援係 ☎801-5886

対 平成16年4月1日以前生まれの者で、次の1または2の条件を満たす者
1. 母子指導員の資格を有する者
2. 教諭となる資格を有する者
試験内容 面接試験・作文試験

内 **勤務時間** 月曜日～土曜日のうち週5日 9時45分～17時15分
給与 月額152,477円～169,754円
休暇 有給休暇制度あり
その他 健康保険、厚生年金、雇用保険、賞与（2回）
雇用期間 令和6年4月1日～令和7年3月31日（更新可能性有）

定 若干名

申 こども政策課へ窓口持参または郵送
【〒851-2185 長与町嬉里郷 659-1】

☑ 2月20日☎17時（必着）



長与町ひばり学級療育専門員 (会計年度任用職員)募集

申・問 こども政策課母子保健係 ☎801-5881

対 次の条件のうち、いずれかの資格を有する者
1. 保育士の資格を有する者
2. 学校教育法の規定により、幼稚園、小学校の教諭となる資格を有する者
3. 理学療法士および作業療法士の規定により、作業療法士の資格を有する者
4. 言語聴覚士の規定により、言語聴覚士の資格を有する者
試験内容 面接試験

内 **勤務時間** 月曜日～金曜日 9時～16時※祝日・年末年始を除く
給与 月額165,058円～174,503円
休暇 6か月以上の任用である場合に有給休暇制度あり
その他 健康保険、厚生年金、雇用保険、賞与（2回）
雇用期間 令和6年4月1日～令和7年3月31日（更新可能性有）

定 若干名

申 こども政策課へ窓口持参または郵送
【〒851-2185 長与町嬉里郷 659-1】

☑ 2月20日☎17時（必着）





問 問合せ 時 とき
料 料金 申 申込み

所 ところ 対 対象 内 内容 定 定員
☑ 締切 他 その他

長与町立高田保育所 保育専門員 (会計年度任用職員) 募集

- 申・問 高田保育所 ☎856-2333
- 対 保育士資格を有する者
試験内容 面接試験(2月下旬)
- 内 勤務時間 月曜日～土曜日のうち週5日(1日につき7.5時間)
給与 月額175,935円～195,870円
休暇 有給休暇制度あり
その他 健康保険、厚生年金、雇用保険、賞与(2回4.5月分)
雇用期間 令和6年4月1日～令和7年3月31日(更新可能性有)
- 定 若干名
- 申 高田保育所へ持参または郵送【〒851-2127 長与町高田郷 2047-3】
- ☑ 2月28日☎17時(必着)



長与町子育て相談専門員 (会計年度任用職員) 募集

- 申・問 こども政策課母子保健係 ☎801-5881
- 対 保健師の資格を有する者
試験内容 面接試験(2月下旬予定)
- 内 勤務時間 月曜日～金曜日10時～17時15分※祝日・年末年始を除く
給与 月額(令和5年度現在) 190,241円～200,000円
休暇 6か月以上の任用である場合に有給休暇制度あり
その他 要件を満たす場合、健康保険、厚生年金、雇用保険、賞与(2回)
雇用期間 令和6年4月1日～令和7年3月31日(更新可能性有)
- 定 若干名
- 申 こども政策課へ窓口持参または郵送【〒851-2185 長与町嬉里郷 659-1】
- ☑ 2月20日☎17時(必着)



長与町立高田保育所 看護師 (会計年度任用職員) 募集

- 申・問 高田保育所 ☎856-2333
- 対 看護師資格を有する者
試験内容 面接試験(2月下旬)
- 内 勤務時間 月曜日～土曜日のうち週5日(1日につき7.5時間)
給与 月額200,612円～219,774円
休暇 有給休暇制度あり
その他 健康保険、厚生年金、雇用保険、賞与(2回4.5月分)
雇用期間 令和6年4月1日～令和7年3月31日(更新可能性有)
- 定 若干名
- 申 高田保育所へ持参または郵送【〒851-2127 長与町高田郷 2047-3】
- ☑ 2月28日☎17時(必着)



母子保健事業に携わる 専門職員募集 (会計年度任用職員)

- 申・問 こども政策課母子保健係 ☎801-5881
- 対 保健師、歯科衛生士いずれかの資格を有する者
試験内容 面接試験(2月下旬予定)
勤務時間 管理監督者が別途指示する日
保健師:月6～7日程度
歯科衛生士:月2～3日程度
1日につき4時間※日数と時間は変動有
給与 時間額(令和5年度現在)
保健師:1,273円～1,395円
歯科衛生士:1,276円～1,360円
雇用期間 令和6年4月1日～令和7年3月31日(更新可能性有)
- 定 若干名
- 申 こども政策課へ窓口持参または郵送【〒851-2185 長与町嬉里郷 659-1】
- ☑ 2月20日☎17時(必着)



長与町子育て支援センター 保育専門員 (会計年度任用職員) 募集

- 申・問 高田保育所 ☎856-2333
- 対 保育士資格・幼稚園教諭免許を有する者
試験内容 面接試験(2月下旬)
- 内 勤務時間 月曜日～金曜日(1日につき6.5時間)
給与 月額152,477円～169,754円
休暇 有給休暇制度あり
その他 健康保険、厚生年金、雇用保険、賞与(2回4.5月分)
雇用期間 令和6年4月1日～令和7年3月31日(更新可能性有)
- 定 若干名
- 申 高田保育所へ持参または郵送【〒851-2127 長与町高田郷 2047-3】
- ☑ 2月28日☎17時(必着)



長与町ブックスタート事業 ボランティアスタッフ募集

- 申・問 生涯学習課社会教育班 ☎801-5682 FAX883-7151
☐oubo.kyoiku@nagayo.jp

長与町では、乳児健診の際に絵本と読み聞かせの体験を赤ちゃんにプレゼントするブックスタート事業を行っています。そこで、一緒に読み聞かせの活動を行ってくださる方を募集します。年齢・経験は問いません。まずはお気軽にお問い合わせください。

自衛官募集

- 問 自衛隊琴海地域事務所 ☎884-2809
- イベントや見学などに参加してみませんか?また、募集の制度などをご説明します。将来の就職・進学に向け、早めのご相談お待ちしております。



自衛隊募集
ホームページ

X(旧 Twitter)



年金
だより

国民年金保険料は口座振替・クレジットカードでの前納をお勧めします

- 問 長崎北年金事務所 ☎861-1354 長崎南年金事務所 ☎825-8701
健康保険課年金係 ☎801-5821
- 申 年金手帳(基礎年金番号通知書)、金融機関の通帳および届出印(又はクレジットカード)を持参し申込み

- 通常、翌月末の引落しを当月末にする …早割
毎月50円(年間600円)割引。 ※納付書・クレジットカードでお支払いの場合、早割はありません。
- 6か月分、1年分、2年分をまとめて支払う …前納

	引落し:支払い期日	口座振替	納付書 クレジットカード	申込締切
6か月分	4月～9月分:4月末 10月～翌年3月分:10月末	各1,130円割引	各810円割引	4月～9月分:2月末 10月～翌年3月分:8月末
1年分	4月～翌年3月分:4月末	4,150円割引	3,520円割引	2月末
2年分	4月～翌々年3月分:4月末	16,100円割引	14,830円割引	2月末

※上記は令和5年度の割引料



消費者
注意報

賃貸住宅転居の際の 原状回復トラブルにご注意!

賃貸住宅から退去するときには、清掃してゴミの処理を行い、入居中に設置した柵などの造作物等を撤去する必要があります。また入中に不注意等で付けた傷や汚れ、破損したものがあれば補修・修理等を行って建物を明け渡さなければなりません。借主にはこのような原状回復義務がありますが、退去時の原状回復(修復)費用をめぐるトラブルが多く発生しています。トラブル防止のためには賃貸住宅を契約し、入居する段階から注意が必要です。

《トラブル回避のためのポイント》

- 部屋を借りるとき
 - ・必ず現地に行って賃貸物件を自分の目で確認し、判断しましょう。
 - ・契約時は契約書をよく確認し、特に特約(原状回復をしなければならないとした条文)があった場合、その条件の説明をしっかりと受けて確認しておく必要があります。
 - ・元々の室内の汚れ、損傷状況等の有無について、貸主(管理会社)立ち会いのもと確認するとともに、部屋の各所を写真に撮っておくと退去時のトラブル防止に役立ちます。
- 部屋を退去するとき
 - ・貸主側の立ち会いのもと室内をチェックし、室内の汚れや破損したものについて確認しておきましょう。特に補修、交換等の必要がある場合はその原因等について説明し、その負担責任まで確認しておく必要があります。
 - ・退居にあたっての原状回復(修復)費用の請求に納得できない場合は、貸主・借主双方の負担基準を示した「原状回復ガイドライン」(国土交通省)を参考に貸主側としっかり話し合いましょう。解決できない場合は民事調停など利用することもできます。

★困ったときは長与町役場相談窓口または長崎県消費生活センターへご相談ください。
長崎県消費生活センター(☎824-0999) 長与町消費生活相談窓口(☎883-1111)

警察車両の乗車体験イベント開催

問 時津警察署 警務課 ☎881-0110
時津警察署では、地域社会と連携して犯罪の起きにくい「安全で安心な長崎県」を目指しています。地域の方に身近に感じてもらうために、警察などで使用している特殊車両の乗車体験イベントを開催します。この機会に体験をしてみませんか。
時 3月24日⑩10時～12時
所 イオンタウン長与店駐車場
内 <参加車両>
○パトカー、白バイ ○災害レスキュー車
○交通安全教育車両(ドライビングシュミレータ)など

ノルディックウォーク in ながよ

 長与町ミクンチケット付与対象
問 特別養護老人ホームかがやき ☎894-5555
時 9時45分～12時(9時30分～受付)
対 **初** 初心者対象:ウォーキング教室&ショートコース
経 経験者対象:ロングコース
定 20人 **料** 無料
他 希望者にはポールを無料で貸出します。雨天時の開催については、お問合せください。初めて参加される方は、必ずお電話ください。

開催日時	対象者・集合場所
2月6日⑩	初 特別養護老人ホームかがやき
2月15日⑩	経 特別養護老人ホームかがやき
3月5日⑩	初 中尾城公園第2駐車場
3月21日⑩	経 中尾城公園第2駐車場

長与駅コミュニティホール イベント案内

問 契約管財課 ☎801-5784
開館時間 8時30分～19時
●「長崎弁で詠む!我が家の家事・育児・川柳2023」(地元サラ川)パネル展示
時 2月29日⑩まで
他 **共催** 長崎県・第一生命長崎支社
●『ながよフォトコン2023』写真展
時 2月20日⑩～29日⑩
他 **主催** 長与町 秘書広報課
●ユニバーサルアクションプログラム
時 3月1日⑩
他 **主催** 社会福祉法人ながよ光彩会

IHクッキング体験会 「体が温まる献立を作ろう!」

申・問・所 北部地区多目的研修集会施設 ☎887-0392
時 3月22日⑩ 10時～13時
内 ヤンニョムチキン、ふわとろ豆腐のかきたま汁、しょうがの炊き込みご飯、りんごのコンポート
定 8人(申込多数の場合、抽選)
料 無料 **申** 電話で申込み **対** 3月6日⑩
他 **持参品** エプロン・マスク
講師 九州電力ホームアドバイザー
お申込みは初めての方に限ります。

はじめてのスマートフォン講座

問 生涯学習課 〒851-2185 長与町嬉里郷 659 番地1 ☎801-5682 FAX883-7151 ✉oubo.kyoiku@nagayo.jp

開催月	コース	日時	講座内容	場所	締切
3月	A	27日⑩10時～12時	キャッシュレス決済をしてみよう	上長与地区公民館 1階コミュニティルーム2	3月1日⑩ 必着
	B	27日⑩13時～15時	地図で探してみよう		
	C	28日⑩10時～12時	スマホカメラを楽しもう		
	D	28日⑩13時～15時	LINEの基礎知識		

※5月～令和6年3月までの全44回(毎月の広報で2月分ずつ募集)

対 ・町内在住の18歳以上の方
・スマートフォンを体験してみたい方、または、いまいち使いこなせていない方
定 原則10人(応募者多数の場合、抽選。応募者全員に結果を通知。)
料 無料
申 講座開催月、希望コース(A～D)、氏名、年齢、住所、電話番号、受講経験の有無を記入のうえ、生涯学習課へ提出してください。(生涯学習課窓口、郵送、FAX、メール可) ※電話での申込みはご遠慮ください
他 当日はご自身のスマートフォンをご用意ください

長崎エリア移住&転職相談会【完全予約制】

問 ながさき移住ウェルカムプラザ ☎0120-301-801
内 長崎エリア(長崎市・長与町・時津町)への移住を考えている方向けに、オンラインでの相談会を開催します。3市町合同ブースと仕事ブースを開設します。長崎エリアへの移住をご検討のご家族やお知り合いがいらっしゃいましたら、ぜひご紹介ください!完全予約制となっておりますので、下記をご確認の上、事前にご予約をお願いします。
時 3月9日⑩10時～17時
対 3月1日⑩
他 完全予約制です。長崎市移住定住ホームページ(ながさき人になろう)の専用申込ページから申込みください。



▲申込みページ



エンジョイスports参加者募集中!(健康ポイント対象事業)

問 生涯学習課スポーツ振興班 ☎801-5683
エンジョイスportsはまだ参加者募集中!スポーツ推進委員と一緒にユニカールを楽しもう!
参加するとミクンチケットを一枚獲得できます♪
時 2月18日⑩ 10時～90分程度 **所** 町民体育館
対 町内在住の方(小学5年生以上) **料** 無料
申 (1)電話または窓口で申込み
(2)長与町公式LINE「ナガヨミクン」から申込み
「ナガヨミクン」とのトーク画面を開き、「エンジョイスports」と入力。
他 室内用シューズを持参し、運動しやすい服装でお越しください。冬の間は暖房をつけて実施します。
主催 町スポーツ推進委員会



長与町公式LINE「ナガヨミクン」

女性アスリートの悩みアンケート

問 長崎県スポーツ協会 ☎845-2083
女性アスリートの皆さんが日頃から感じている「エネルギー不足」「無月経」「骨粗しょう症」の悩みを気軽に相談できる場所が長崎県内にあれば多くの女性アスリートが助かるのではないかと考えています。そこで、多くの女性アスリートの皆さんの現状データを活用させていただき、情報提供事業としてDVDを作成し、女性アスリートの皆さんが悩みを相談できる窓口を案内できればと思っていますのでアンケートへのご協力をお願いします。

対 現役および引退した全ての女性アスリート



←アンケート入力はこちら

※監修:日本スポーツ協会公認スポーツドクター 北島百合子先生

結果 第22回長与CUP小学生駅伝大会

時 11月25日 **所** 運動公園広場
他 **主催** 町陸上競技協会
①長与小学校
1区 横山 希歩 区間賞6分24秒(1700m)
2区 吉野 咲音 区間賞5分11秒(1300m)
3区 原田 想花
4区 鳴瀬 彩夏 区間賞4分51秒(1300m)★区間新
5区 山口 璃々子 区間賞6分37秒(1700m)

結果 町冬季ターゲット・バードゴルフ大会

時 12月7日 **所** 長与シーサイドパーク多目的広場
他 **参加者** 16人
①山崎 英雄 ②福田 勝 ③三井 朝松

結果 第16回町冬季ソフトバレーボール大会

時 12月10日 **所** 町民体育館
①緑ヶ丘 ②MARUCO'S特選五三 ③道の尾!

長与再発見!

道の尾自治会 伝統行事を通じて親睦を深める



12月24日、新年を迎えるに当たり、道の尾防災センター玄関用の「門松づくり」を行いました。30～80代までの21人が参加し、松、竹、梅、南天などの材料、電動のこぎり、電動カンナなどの道具を持ち寄り作業を進めました。「笑う門には福来る」、竹の先端を斜めにカットして笑顔の口に見えるようにするのがこだわりです。完成後は昼食を食べながら歓談し参加者の親睦が深まりました。

そして迎えた新年、1月6日には、1年間の無病息災と家内安全を祈願する「鬼火焚き」を開催しました。20人で午前9時から櫓（やぐら）を組む作業に取りかかり、底辺の1辺3.2m、高さ5m、12段の櫓が12時過ぎに完成しました。点火式には、道の尾保育園の子もたちや、たくさんの方が参加し、約150人の来場がありました。竹が白い煙を上げながら勢いよく燃え上がり「パーン」「パーン」と音を立て破裂すると、皆で「鬼の骨（おんのほね）！」と叫んで悪霊を追い払いました。婦人部が「ぜんざい」やお茶・お酒を振舞い、残り火でお餅を焼いて食べたり、焼き芋をする人もいて、参加者の皆さんに喜んで頂き、住民同士の絆も強まり、充実した楽しい一日になりました。

道の尾自治会 会長 丸山一郎

平木場地区 健康、そして平和を!～伝統行事を受け継ぐ～



12月20日、26日に平木場地区老人クラブ「千歳会」有志20人ほどで「しめ縄」と「門松」を上長与地区公民館の玄関前につくりました。しめ縄を藁から縄、山から竹を切り出し、飾りを家の庭や畑から持ち寄り、和気あいあいと楽しみながら高さ3mほどの門松が完成しました。新しい年を迎え、お互い健康で長寿、そして平和な世界・世の中でありたいと願いを込めて。

年が明け1月7日には、平木場自治会主催の「鬼火焚き」のやぐらづくりにも加勢し、各家庭から持ち寄った正月飾りとしめ縄・門松にも願いを込め、少年育成部会（子ども会）と共に焚きあげました。たくさんのお孫さんが集まり、餅を焼いて食べるなど地域の絆も深まりました。

これからも、しめ縄・門松づくりや鬼火焚きなど、地域に伝わる伝統行事を大切にしていきたいと思っております。

千歳会 会長 山口洋治

健康テラス

「3月の第2木曜日は『世界腎臓デー』」

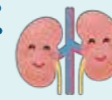

川崎医院
川崎 智子 先生



臓器や病気の啓発活動として昨今いろいろな記念日（啓発日）が設定されるようになりました。なかなか知名度が上がりませんが、毎年3月の第2木曜日の「世界腎臓デー」もその一つです。

じん臓病の早期発見と治療の重要性を啓発する国際的な取り組みとして2006年より開始されました。3月になると世界や日本の各地でじん臓病に関するイベントが開催され、長崎県でも実は毎年行われています。

じん臓病はなぜ早期発見が重要なのか。じん臓という臓器はダメージが高度にならないと症

状がでないため、症状が出た時には進行している、失われた機能を元に戻せないということや、早く対応を取っておけばもっと進行を遅らせられていたというようなことが多々あるのです。

健康診断や急病時の血液検査で意外と測定している「クレアチニン（血清クレアチニン、Cr、CRE、CREAなど様々な表記あり）」や、「尿たんぱく」がじん臓病を反映します。今年度の締めくくりにいま一度最近の検査結果を見直してはいかがでしょうか。



かいGOの部屋

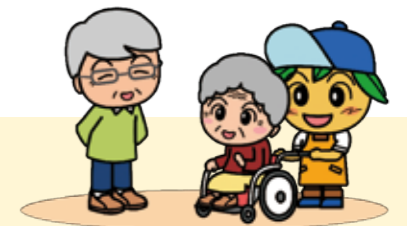

介護予防に取り組みましょう

高齢になっても「いつまでも元気にいきいきと自分らしく毎日を過ごしたい」というのはみなさん共通の願いだと思います。

『介護予防』は、健康な生活を続け、介護を受ける状態にならないようにすること、また介護が必要になっても、悪化しないように改善していくことです。

介護が必要となる原因として、生活習慣病の他、骨折や転倒、関節疾患や認知症などがありますが、体や頭を使うことが減り、不活発な生活で起こりやすくなります。介護予防のためには、毎日の生活習慣「運動」「栄養」「交流」などが重要ですが、定期的に健康診断を受け、自分の身体の状態を知ることや、病気を早期発見することも大切です。

「自分は元気だから今のところ必要ない」と考えている方も、できるだけ元気なうちから介護予防

に取り組みましょう。

令和6年度の介護予防事業「めだか85」「脳トレ教室」の募集を今月号、「お元気クラブ」の募集を来月号で行います。ぜひご自身のため、大切な家族、大切な人のためにも多くの皆さまの申込みをお待ちしています。

次回3月は、「地域包括支援センターについて」です。お楽しみに!



図書館だより

vol.414

新しくいった本

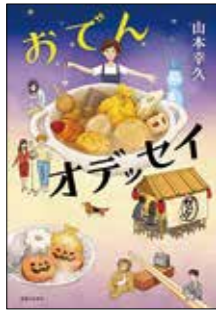

「おでんオデッセイ」
山本 幸久/著 実業之日本社

都会の大手商社を退職し、地元にもどった静香。実家の練り物屋を手伝いながら、おでんの屋台を始めるが…。



「この会社、後継者不在につき」
桂 望実/著 KADOKAWA

後継者問題に直面した3つの会社が、一風変わった中小企業診断士・北川の提案で活路を見出していく。

お知らせ

蔵書点検をおこないます

蔵書点検のため、3月13日(水)から21日(木)まで休館いたします。点検では、図書館の資料を1点1点の所在と不備がないかを確認します。

それに伴い、2月29日(木)から3月12日(火)までの貸出期間を、15日間から22日間に変更します。貸出点数は変更ありません。(※他館からの借用資料は通常通り15日間です)

皆様にはご不便をおかけいたしますが、ご理解のほどお願いいたします。

長与布絵本の会様より作品をご寄贈いただきました

日頃より布絵本をひとつひとつ丁寧に作っていただいている布絵本の会様より、新たな作品を寄贈していただきました。今回は、布絵本のほかにも、エプロンシアターやおひなさまのタペストリーもあります。

季節は節分から桃の節句へ。華やかなおひなさまのタペストリーはひと足早く図書館に春を運んでくれるようです。ご来館の際にご覧いただければと思います。

今月の特集展示 ※正面玄関入口近くに設けています。

- 大人向け 免疫力UP
- 児童向け オニってこわい？

図書館カレンダー

2月							3月							
日	月	火	水	木	金	土	日	月	火	水	木	金	土	
					1	2	3	3	4	5	6	7	8	9
4	5	6	7	8	9	10	10	11	12	13	14	15	16	
11	12	13	14	15	16	17	17	18	19	20	21	22	23	
18	19	20	21	22	23	24	24	25	26	27	28	29	30	
25	26	27	28	29			31							

■ほほえみ号巡回予定日(火曜日・土曜日) ●休館日
※大雨などにより、巡回ができない場合があります。

イベント情報

※中止になる場合もありますので、ホームページ等でご確認ください

イベント名	日時・場所
おはなし会 (3歳~) ※予約不要	時 毎週土曜日11時~(20分程度) 所 1階児童書置コーナー
大人のためのおはなし会 ※予約不要	時 3月10日@11時~12時 所 3階ホール
ぴよちゃんおはなし会 (0~2歳) ※予約不要	時 2月7日(水)・21日(水) 3月6日(水)・27日(水) ①11時~ ②14時~(20分程度) 所 1階児童書置コーナー

新着図書

- 『清算』 伊岡 瞬/著 KADOKAWA
- 『ツミデミック』 一穂 ミチ/著 光文社
- 『誰かがジョーカーをひく』 宇佐美 まこと/著 徳間書店
- 『商い同心』 梶 よう子/著 実業之日本社
- 『桃太郎のユーウツ』 玄侑 宗久/著 朝日新聞出版
- 『無敵の犬の夜』 小泉 綾子/著 河出書房新社
- 『続きと始まり』 柴崎 友香/著 集英社
- 『ジョニ黒』 永井 みみ/著 集英社
- 『パッキパキ北京』 綿矢 りさ/著 集英社
- 『夜明けを待つ』 佐々 涼子/著 集英社インターナショナル
- 『女だろ!』 田中 優子/著 青土社
- 『シニカケ日記』 花房 観音/著 幻冬舎
- 『蛸足ノート』 穂村 弘/著 中央公論新社
- 『グレイラットの殺人』 M.W. クレイヴン/著 早川書房

長与町図書館

☎883-1799 FAX883-7222
開館時間:10時~18時
ホームページ <https://www.nagayolib.jp/>



パソコンや携帯、スマートフォンから資料の検索や予約ができます。電話・FAXでの予約もできます。

カレンダー2024 Calendar

2月~3月

3月・6月・9月・12月は長与町議会定例会が開催されます

- イベント
- 各種相談
- 保健行事 母子対象
- 保健行事 一般対象

日	月	火	水	木	金	土
				1 ♥ ぴよぴよくらぶ [P22] ■ 健康相談(イオンタウン長与 9:30~)	2 ♥ さくらクラブ [P22]	3
4	5 ♥ さくらんぼ [P22]	6 ♥ 3~4か月児健診 ● ノルディックウォークinながよ (特別養護老人ホームかがやき 9:30~)	7	8 ♥ モグモグ教室 ♥ フッ素塗布事業	9 ♥ マタニティクッキング 要予約 ♥ 育児相談の日 (長与南児童館) ● なるほど介護学習会 (13:30~15:30) 場所: 老人福祉センター大ホール ■ 健康相談(長与町役場 9:30~)	10
11	12	13 ♥ 3歳児健診	14 ♥ 1歳9か月児健診 ♥ つくしんぼ [P22]	15 ♥ こっこクラブ [P22] ● ノルディックウォークinながよ (特別養護老人ホームかがやき 9:30~)	16 ながよみかんカフェ (13:30~15:30) 場所: 老人福祉センター大ホール	17
18	19 ♥ さくらんぼ [P22]	20 ♥ 2か月児相談 ♥ 3~4か月児健診 ■ 人権相談・行政 困りごとなんでも相談	21 ♥ お誕生相談	22 ♥ 離乳食教室 要予約	23	24
25	26	27 ♥ 3歳児健診	28 ♥ 1歳9か月児健診	29	3/1 ♥ さくらクラブ [P22]	2
3	4 ♥ さくらんぼ [P22]	5 ♥ 3~4か月児健診 ● ノルディックウォークinながよ (中尾城公園第2 駐車場 9:30~)	6 ♥ お誕生相談	7 ♥ モグモグ教室 ♥ フッ素塗布事業 ♥ ぴよぴよくらぶ [P22] ■ 健康相談(イオンタウン長与 9:30~)	8 ● なるほど介護学習会 (13:30~15:30) 場所: 老人福祉センター大ホール ■ 健康相談(子育て支援センター おひさまひろば 10:00~)	9 ♥ パパママ学級 要予約

※カレンダーに記載している事業は、新型コロナウイルス感染防止のため、中止・延期する場合があります。母子事業について変更がある場合は、Webサイト「大きくなーれ、プラス」でお知らせします。

緊急連絡先・相談窓口

水道トラブル担当業者

2月	3	㊦ ㈱イワナガ	☎ 883-3392
	4	㊦ 長冷工業(有)	☎ 887-1270
	10	㊦ 山口設備	☎ 883-1439
	11	㊦ 大栄設備(株)	☎ 818-3902
	12	㊦ 湊商会	☎ 881-0700
3月	17	㊦ 星野管工設備(株)	☎ 856-1161
	18	㊦ 小林設備	☎ 801-7831
	23	㊦ 松添設備工事	☎ 849-0032
	24	㊦ (有)島田設備工業	☎ 882-4456
	25	㊦ ㈱セイエイ建設	☎ 822-4727
3月	2	㊦ (有)長崎住宅設備	☎ 842-7020
	3	㊦ ㈱ユートピア	☎ 861-0840
	9	㊦ 三昌商事(株)	☎ 844-1393
	10	㊦ ㈱長与管工設備工業所	☎ 883-2580
	16	㊦ ㈱松栄設備	☎ 824-1793
	17	㊦ (有)眞生設備工業	☎ 849-1585

※対応時間は8時～17時です。

町内放送内容確認サービス

☎ 地域安全課消防防災係 ☎801-5782

- 電話での確認
☎0800-200-3312 (フリーダイヤル)
- メールでの確認【要登録】
①登録用サイトにアクセス
<http://mobile.nagayo.jp/mail/mobile/>
②空メール送信
③ガイダンスに従って登録
「広域地域から選ぶ」を選択



心の健康相談

- 長崎子ども・女性・障害者支援センター
・精神障害の相談 ☎846-5115
・こころの電話 ☎847-7867
- 西彼保健所 ☎856-5159
・精神科医師による面接相談(予約制)
・保健所職員による電話相談(随時)
- 役場健康保険課健康増進係 ☎801-5820

悩むより かけて安心 #9110

ストーカー事案・夫婦間の暴力・児童虐待少年非行・悪質商法・交通問題などの相談

- 警察安全相談電話 ☎823-9110
- 時津警察署 ☎881-0110

交通事故相談

長崎県交通事故相談所 ☎824-1111

防犯灯の故障(球切れなど)は

地域安全課交通防犯係
..... ☎801-5662



24時間救急体制
長崎百合野病院 ☎857-3366
長崎北徳洲会病院 ☎813-5800

夜間急患センター 長崎市栄町2-22 やかんには ハローサポート
長崎市医師会館1階 ☎820-8699

月曜日～金曜日	内科・耳鼻咽喉科	20時～23時30分
	小児科	20時～翌朝6時
土曜・日曜・祝日	内科	20時～23時30分
	小児科	20時～翌朝6時

子ども医療電話相談 #8000へ

毎日18時～翌朝8時(ダイヤル回線☎822-3308)
お子さまの急な病気やケガなどの相談

在宅当番医

2月	4	㊦ 森内科クリニック(内・消・循・呼・リハビリ)	☎883-3131	長与
	㊦	とよやま内科(内)	☎881-2662	時津
	11	㊦ 馬場耳鼻咽喉科医院(耳)	☎887-1235	長与
	㊦	戸田内科(内・循)	☎881-3888	時津
	12	㊦ 森川内科クリニック(内)	☎813-4650	長与
3月	㊦	安永脳神経外科(脳)	☎813-2001	時津
	18	㊦ 井川内科医院(内・小)	☎883-1661	長与
	㊦	長崎北病院(内・神内)	☎886-8700	時津
	23	㊦ 森の木脳神経脊髄外科(脳)	☎855-3311	長与
	㊦	長崎腎クリニック(内・腎)	☎813-2777	時津
3月	25	㊦ おおふくじ医院(内・胃・外)	☎883-3532	長与
	㊦	中山整形外科医院(整)	☎882-5865	時津
	3	㊦ おひさまこどもクリニック(小)	☎800-2187	長与
	㊦	藤本クリニック(消・内・外)	☎801-8862	時津
	10	㊦ 長与よこた眼科(眼)	☎801-2117	長与
	㊦	もりハートクリニック(内・循)	☎813-2670	時津
	17	㊦ 小川クリニック(胃・外・肛)	☎813-5588	長与
	㊦	つかざき皮膚科(皮)	☎813-2345	時津
	20	㊦ 山田眼科医院(眼)	☎887-0263	長与
	㊦	山中内科消化器科医院(内)	☎860-8811	時津
3月	24	㊦ かたやまハートケアクリニック(循・内)	☎865-7064	長与
	㊦	ひなみこどもクリニック(小)	☎881-2121	時津
	31	㊦ 川崎医院(内・外)	☎883-0002	長与
㊦	松尾りょういちクリニック(泌)	☎894-5025	時津	

(注)専門外に関しては診療ができない場合があります。当番医は変更することがありますので、当日の新聞や直接医療機関で確認してください。

長崎市救急医療機関電話案内(長崎市消防局) ☎825-8199



広報アンケートへご協力ください!

☎ 秘書広報課 ☎801-5780

広報ながよ2月号 満足度アンケート
次の①～④のうち、当てはまる番号をお答えください。
①大変良い ②良い ③不満 ④大変不満

2月号プレゼント
オリーブオイル
100g



長与町オリーブ振興協議会の手摘みオリーブオイルをプレゼント!

2名様

応募方法

「はがき」か「Eメール」または「応募フォーム」に、①広報ながよ満足度アンケートの該当番号②住所③氏名④年齢⑤電話番号⑥広報誌(特集)へのご意見⑦広報誌(特集以外)へのご意見を書いて、広報広聴係へ
☑ 2月29日

※応募は1人1通、応募者の中から抽選で決定します。当選者の発表は発送(3月中旬)をもって代えさせていただきます。

宛先 はがき 〒851-2185 長与町役場秘書広報課宛て
Eメール hisho@nagayo.jp (携帯電話からも可)



左記の画像を読み込むと
応募画面が表示されます

お正月 お年玉クイズ

ご応募ありがとうございました!

全問正解者の中から抽選で30人の方へ粗品を進呈します。当選者の発表は、賞品の発送をもってかえさせていただきます。

クイズの答え

- Q1. サクライココナ
- Q2. ②8個
- Q3. 交通安全



人口のうごき

	令和6年1月1日現在	(前年同月比)
人口	39,844人	-541人
世帯	17,076世帯	-55世帯
男	18,962人	-277人
女	20,882人	-264人

12月中のうごき

出生	12人	転入	67人
死亡	35人	転出	100人

長与町公式SNSから
町の情報を発信しています!

☎ 秘書広報課
☎801-5780

行政情報を見たい方はこちら



町の魅力・観光情報を見たい方はこちら



Sea Side Marche

シーサイドマルシェ

DATE

2024年3月10日(日) 10:00-15:00

PLACE

長与シーサイドパーク 特産品直売所まんてん横広場 (長崎バス『中和田』バス停そば)



同時開催

場所：長与町民体育館



体験型健康づくりイベント

し たく なっ たく ほか たく 知 得 ・ 納 得 ・ 測 っ 得

～自分の身体・家族の身体は大丈夫？～

測定・体験を通して
からだの状態を
把握しよう！

詳細は
こちら



問 健康保険課 ☎801-5820

お店の商品やナガヨミックンのグッズが当たる



お楽しみ抽選会

1店舗500円以上のお買い物でスタンプ1個GETできるよ
お店をめぐって3個集めたら抽選会に参加しよう！

駐車場のご案内

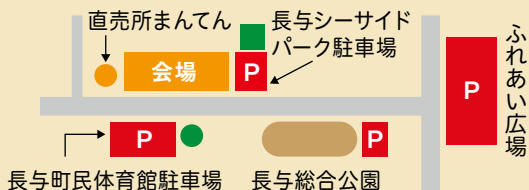

▼詳細(随時更新)



長与町ホームページ

問 長与シーサイドマルシェ実行委員会事務局：産業振興課 ☎801-5836