

広報

ながかよ

2026
5
No.842

NAGAYO TOWN
PUBLIC RELATIONS
MAGAZINE



⑭ 2つの新しい公園がオープン
@高田越いこい公園

特集

② 防災特集

⑥ たいせつな 水道守ろう 未来へと

⑧ 長与町第 11 次総合計画を策定しました

⑬ 長与町結婚新生活支援事業補助金

⑩ 令和 6 年度財務書類の概要

⑳ 町民一斉清掃

⑫ 長与町職員採用試験

町の情報を
発信しています!
(公式 SNS など)



令和8年5月から 気象の警報などが 大きく変わります



国土交通省水管理・国土保全局と気象庁は
令和8年5月29日(金)から
新たな防災気象情報の運用を開始します。

	河川氾濫 1級河川などの 大河川の氾濫	大雨 低地の浸水や 大河川以外の氾濫	土砂災害 急傾斜地の かけ崩れや土石流	高潮 海水面の上昇や波の 打ち上げによる浸水
警戒レベル 5相当	レベル5 氾濫特別警報	レベル5 大雨特別警報	レベル5 土砂災害特別警報	レベル5 高潮特別警報
〈警戒レベル4までに危険な場所から必ず避難!〉				
警戒レベル 4相当	レベル4 氾濫危険警報	レベル4 大雨危険警報	レベル4 土砂災害危険警報	レベル4 高潮危険警報
警戒レベル 3相当	レベル3 氾濫警報	レベル3 大雨警報	レベル3 土砂災害警報	レベル3 高潮警報
警戒レベル 2	レベル2 氾濫注意報	レベル2 大雨注意報	レベル2 土砂災害注意報	レベル2 高潮注意報
警戒レベル 1	早期注意情報 (今後気象状況悪化のおそれを伝える情報)			

防災気象情報
いつ逃げる?
レベルで
判断!
避難の判断がよりしやすくなる

警報・注意報の情報名に「レベル」を付記します

発表される警報・注意報の名称に「レベル」を付記します。避難行動と直結するレベルがすぐわかり、避難判断の目安が明確になります。

変更例

旧「大雨警報」→ **新「レベル3大雨警報」**

「警戒レベル4相当」の情報は「危険警報」として発表します

危険な場所から避難が必要な状況であるレベル4相当の情報を「危険警報」として発表します。

変更例

旧「土砂災害警戒情報」→
新「レベル4土砂災害危険警報」

気象庁ホームページに設けた特設ページでは、新たな防災気象情報に関するさまざまな資料を掲載しています。

長崎地方気象台

線状降水帯の発生などは「気象防災速報」として発表します

極端な現象は新たに「気象防災速報」として発表します。

変更例

旧「顕著な大雨に関する気象情報」→
新「気象防災速報(線状降水帯発生)」

旧「記録的短時間大雨情報」→
新「気象防災速報(記録的短時間大雨)」

避難のタイミングは レベルで判断



災害が起きる前に何をすべきかレベルごとにチェック!

👉 避難するタイミングは「レベル3」と「レベル4」

災害発生

時間推移のイメージ

- 2時間～0時間前
 - レベル5 特別警報**
 - すでに安全に避難ができず、命が危険な状況
 - 今いる場所よりも安全な場所へ直ちに移動するなど、命を守る行動を
 - レベル4 危険警報**
 - 危険な場所から全員避難する
 - ※台風等で暴風が予想される場合は、暴風が吹き始める前に避難を完了
- 数時間～3時間前
 - レベル3 警報**
 - 避難に時間がかかる
 - 高齢者等は危険な場所から避難する
 - 高齢者等以外の人も必要に応じて避難の準備や自主避難
- 半日～数時間前
 - レベル2 注意報**
 - ハザードマップ等で災害のリスクを再確認する
 - 自治体から発表される避難情報の把握手段を再確認する
- 数日～1日前
 - レベル1 早期注意情報**
 - 災害への心構えを高める
 - 気象情報を確認する

風水害への備え

住まいの周囲の危険を確認

近年、大雨の回数が増加する傾向にあり、災害の危険性が高まっています。ハザードマップなどで自宅やその周辺の危険な場所を確認しましょう。

長与町防災
ハザードマップ

警報などが出たら

このあとどうなる? をチェックしましょう

警報等の情報が発表された際には、災害の危険度をリアルタイムで表示する「キキクル」や、今後の危険度の推移を示した「時系列情報」(明日までの警報等の見通し)などを気象庁ホームページで確認してください。

キキクル

警報発令時の公共施設の利用について

「レベル3警報」以上の防災気象情報が発令された際、**発令期間中はすべての公共施設が利用できません。あらかじめご了承ください。**

公共施設の利用停止に関する情報は防災行政無線による町内放送および町ホームページよりお知らせしています。

▼キキクル画像イメージ 10分ごとに更新される

土砂キキクル 浸水キキクル 洪水キキクル

▼時系列情報(明日までの警報等の見通し)

2025年05月17日(月)17時00分発表	2025年05月17日(月)17時00分発表										備考・関連する情報	
	17時	18時	19時	20時	21時	22時	23時	0時	1時	2時		
北海支地方	18-21	21-24	00-03	03-06	06-09	09-12	12-15	15-18	18-21	21-24	19日	
1時間最大雨量 mm	100	100	50	50	30	30	10	10	10	10		
24時間最大雨量 mm												
大雨												
土砂災害												
浸水												
洪水												
発表	02	04	02	02	02	02	02	02	02	02		

防災情報の確認方法を 知っておきましょう!



☎地域安全課消防防災係
☎095-801-5782

～防災情報を入手して、事前の防災に役立てよう～

① フリーダイヤル	<p>☎ 0800-200-3312 (無料)</p> <p>上記番号にお電話いただきますと、最新の町内放送の内容が確認できます。</p> 
② 登録制メール	<p>町内放送(防災行政無線)の内容がメールで配信されます。二次元コードにアクセスし、登録をお願いします。</p>  <p>登録方法</p> <ol style="list-style-type: none"> ①迷惑メール防止機能をご利用の場合は「mobile@mobile.nagayo.jp」からのメールを受信できるように設定してください ②「サービスを始めてみる」を押し、空メールを送信 ③メールが届いたら、記載されているURLにアクセス ④配信希望情報を選択後「広域地域から選ぶ」を選択 ⑤登録完了! 
③ SNS	<div style="display: flex; justify-content: space-around;"> <div data-bbox="430 1031 638 1220">  LINE 公式アカウント 長与町【公式】 ナガヨ ミックン </div> <div data-bbox="756 1031 964 1220">  X公式アカウント 長与町公式 (ナガヨ ミックン) </div> <div data-bbox="1083 1031 1291 1220">  Yahoo! 防災速報 </div> </div> <p>公式LINEから防災気象情報など確認しやすくなっておりますので、ぜひご利用ください!</p> <p>使い方 「リッチメニュー」→「防災」をタップ</p>  <ul style="list-style-type: none"> ●災害情報確認 →防災気象情報や現在の気象情報を表示 ●各種ハザードマップ →長与町防災ハザードマップを表示 ●避難所情報 →開設中の避難所と、混雑具合を表示 ●通報システム →災害時などに異常が発生した場合に町に報告できるもの 災害時に何か異常を発見されましたら、通報をお願いします
④ ホームページ	<p>「長与町 防災」で検索すると、長与町防災サイトにアクセスできます。避難所や防災に関することなど、さまざまな情報を掲載しています。ハザードマップなども、確認することができます。</p> 
⑤ テレビ	<p>大雨や台風が近づいてきたら、テレビを付けてみましょう。リモコンの「dボタン」を押すと、最新の気象情報や避難情報、他市町の状況など、リアルタイムで情報を得ることができます。</p> 

関係機関のホームページを利用した 情報取得方法

大雨警報や暴風警報が発表されているとき、インターネットを利用して、河川の水位や雨雲レーダー、台風の進路などの情報を得ることができます。

ホームページ名	二次元コード	どんなサイト?
気象庁 ホームページ		気象情報と言えば気象庁ホームページ 雨雲レーダーや警報級が発表される可能性など、ありとあらゆる情報が掲載されています。「キキクル」では、危険な地域を視覚的に確認でき、土砂災害や浸水害、洪水害の危険度の高まりを5段階の色分けで確認できます。
川の防災情報		国土交通省が提供している河川情報サイト 地点登録をしておく、いつでも長与川の水位や長与ダム貯水水位がわかります。河川のライブカメラで実際の川の様子を確認することもできます。
長崎県防災 ポータル		長崎県が提供している総合防災サイト 県内で発表されている緊急情報や、長崎県に関する各地の被害情報、避難所の開設(混雑)状況をリアルタイムで確認できます。その他、防災に関わるさまざまな情報を掲載しています。

※ホームページ名を検索することでもサイトにアクセスできます。

避難先は「指定避難所」 だけではありません!

避難は「難」を「避ける」ことです。**安全な場所にいる人まで避難をする必要はありません。**避難する場合は指定された避難場所や安全な知人・友人宅に避難する「立ち退き避難」が基本ですが、今いる建物内で安全確保をする「在宅避難」も有効的です。

⚠️「立ち退き避難」をするなら…

- 指定された避難場所への立ち退き避難
避難所の開設状況については、防災無線や町ホームページなどをご確認ください。
※ペットと避難を検討する場合は避難前に必ず役場へご連絡ください。
- 安全な親戚・知人宅への立ち退き避難
普段から親戚や知人と連絡を取り合い、災害時に避難することを相談しておきましょう。
- 安全なホテルや旅館への立ち退き避難
避難が目的でも通常の宿泊料などが必要です。事前に予約や確認をしましょう。



⚠️「在宅避難」のすすめ

「在宅避難」は災害時、自宅に倒壊や焼損、浸水、流出等の危険性がない場合にそのまま自宅で生活を送る方法です。避難所は自宅で避難生活を送れない場合に行く場所で、自宅が安全であれば無理に避難所に行く必要はありません。日ごろから飲料水や食料、生活必需品などを備蓄し、避難所に行かなくても済むような対策を心がけましょう。

注) 土砂災害の危険がある区域は「立ち退き避難」が原則となります。



特 たいせつな 水道守ろう 集 未来へと

料金・設備に関すること 上下水道課 ☎095-801-5831
水質に関すること 第1浄水場 ☎095-883-1012

6月1日(月)～7日(日)は水道週間です。

長与町の水道に関心を持っていただくため、期間中にイベントを開催します。お気軽にお越しください。

●水道週間イベント

☎ 6月1日(月)10時～12時 ☎ 役場玄関前
☎ 水道PRグッズの配布など

●浄水場見学

☎ 第1浄水場 ☎095-883-1012
☎ 6月5日(金) ☎ 第1浄水場 ☎ 5月22日(金)(団体単位で申し込み)

蛇口をひねれば、いつでも流れてくる安全・安心なお水。普段生活をする中で、当たり前のように使っているお水ですが、水道事業を取り巻く環境は人口減少による水道料金収入の減少や老朽化した水道施設の更新・耐震化など、年々厳しさを増しています。

本町では、令和7年8月に長与町水道料金等審議会を設置し、将来にわたり安定した水道サービスを提供するため、今後の水道事業の運営にあった料金のあり方について、審議を行っています。

そこで普段何気なく使っている水道について皆さまに知っていただくため、水道の仕組みや課題についてお届けします。

水道水ができるまで 私たちの蛇口から出る水は、川やダム、地下水などの水源から取水され、浄水場で安全に処理されたのち、配水池や水道管を通して家庭に届きます。

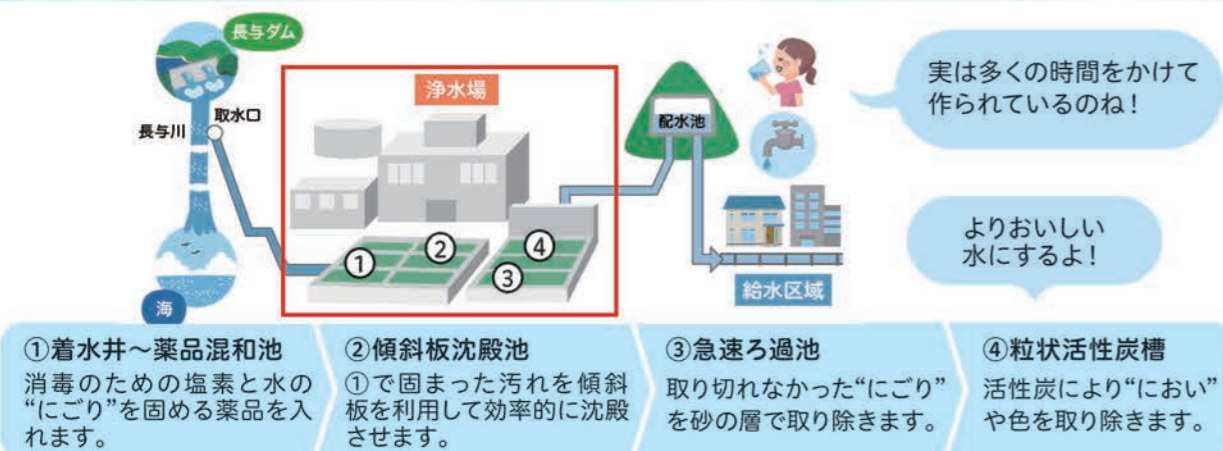

安全・安心なお水を届けるために

浄水場できれいにしたお水は、厳しい水質基準に基づいて定期的に検査をして、安全を確認しています。さらに、ダムなどの水源の水についても検査を実施しており、水源から蛇口にいたるまで、徹底した水質管理を行うことにより、安全・安心なお水を各ご家庭にお届けしています。

安全・安心 長与町の水水道

水道法では定期的な水質検査の実施が義務付けられています。法令で定められた全52項目の検査を行い、基準値に適合していることを確認していますので安心して飲料水としてご利用ください。検査結果の詳細は町ホームページでご確認ください。



水質検査項目とは

- 健康関連32項目
大腸菌やヒ素、水銀など人の健康に影響を及ぼす可能性のある項目
- 生活支援関連20項目
色や濁りなど、生活に使う水として支障が生じる可能性がある項目
- 長与町の独自調査
法令で義務付けられている検査項目のほかに、独自に農薬類など30項目以上の検査を実施しています

Q.有機フッ素化合物(PFOS/PFOA)は大丈夫？

A. 昨今、話題となっている有機フッ素化合物(PFOS/PFOA)が水道水中の目標値(※)を超えていないかを検査しています。町内の水道水は目標値を下回っており、問題ありませんのでご安心ください。
※体重50kgの人が、毎日2リットル、一生飲み続けても健康への悪影響が生じないと考えられるレベル。



老朽化する水道管・施設

道路の下を通る水道管の多くは、設置から50年以上が経過し、少しずつ老朽化が進んでいます。老朽化した水道管は、漏水や破裂の原因となり、濁水や断水、道路陥没など日常生活や災害対応に深刻な影響が及ぶ恐れがあります。また、第1浄水場をはじめとする施設についても、同様に老朽化が進んでいます。こうした老朽化した水道管や施設の維持・更新には、多くの時間と費用がかかりますが、安全な水を安定して届けるために、日々、地道な改築、修繕、点検が実施されています。

また、日頃から漏水調査を行い、漏水があった箇所は優先順位をつけて修繕をしています。はじめは小さな漏水でも、放っておくと大きな災害に繋がりがかねないため、日頃の調査を大事にしています。こうした取組は、将来の安心を守るために欠かせないものです。今の世代の努力が、次の世代の「安全・安心な水道」を支えています。



水道管からの漏水の様子



破損した水道管からの漏水

漏水調査は、宅地内に入って作業することもありますので、ご理解とご協力のほどよろしくお願い申し上げます。また、漏水が発見されたお宅には修繕のご案内をしております(宅内の修繕費用はお客様の負担となります)。漏水している状態を放置すると宅内の水の出が悪化したり、浸水や地盤沈下につながるおそれがありますのでご注意ください。



水道料金の仕組み

経営は独立採算制です

水道事業の運営は、皆さまからいただいた水道料金収入によってまかなわれています。これを「独立採算制」と言います。事業に必要な経費は、その経営に伴う収入を充てていることを原則にしています。

経営に努力しています

近年、老朽化した施設の更新や資材費の高騰など、費用の負担は年々大きくなっています。それでも、安全でおいしい水を安定して届けるために、職員数の削減や広域化の推進、施設の統廃合・合理化などを行うことで経費削減を図り、日々効率的な運営に努めています。

持続可能な経営のために

今、本町を含む水道事業は人口減少や施設の老朽化、職員不足など多くの課題を抱えています。本町では、将来にわたって安定して水を届けられるよう、長崎市と協力して「共同浄水場」の整備を進めています。より効率的で強い水道をつくることで、災害時のリスク軽減やコスト削減にもつながります。しかし、経営努力を行ってもなお、人口減少による料金収入の減少および物価上昇による費用の増加が経営を圧迫し、厳しい経営状況が見込まれます。安全で安心な水道を将来へと引き継ぐために、水道施設の更新・維持管理の効率化、財政の健全化(料金の見直し)など、経営基盤の強化が喫緊の課題です。

手遅れになる前に今のうちから対策をしておかないといけないね。



長与町水道料金等審議会では今後の水道事業の運営にあった料金のあり方について審議を重ねています。審議結果は町ホームページでご確認いただけます。



皆様の声をお聞かせください

安心できる水道サービスを提供するため、皆様のご意見・ご要望などを二次元コードからご提供ください！



長与町第11次総合計画を策定しました

総合計画とは

総合計画はまちづくりの基本的な計画で、第11次総合計画では令和8年度から令和12年度までの5年間を計画期間とし、まちの将来像の実現に向け、町が各分野でどのような取り組みを進めていくのかを明らかにするものです。

また、本計画は少子高齢化や人口減少が進む中でも、引き続き地域の活力を維持するための計画である「地方版総合戦略」を一体的に策定しています。

まちの将来像

総合計画では「まちの将来像」を次のように定めています。

人・緑・未来 つなぎはぐくむ ながよ～幸福度日本一のまちをつくる～

1. 人（をつなぎはぐくむ） 人と人のつながりがある、安心して暮らせるまち
2. 緑（をつなぎはぐくむ） 自然を慈しむ、やすらぎのあるまち
3. 未来（をつなぎはぐくむ） 未来を創り、育てていくまち

活発な交流に培われた力強い地域力を結集し、これら3つの「目指す姿」の実現に努め、その先にある「幸福度日本一のまち」を創っていくこととしています。

施策体系

まちの将来像の実現に向け、分野ごとに推進すべき取り組みの方向性を6項目の「基本目標」として設定します。

また、それぞれの基本目標を推進するため、39項目の「施策」と分野横断的な4項目の「戦略プロジェクト」を設定し、総合計画の施策体系を構成しています。



将来像	基本目標	戦略プロジェクト	施策
人・緑・未来 つなぎはぐくむ ながよ～幸福度日本一のまちをつくる～	1 協働による持続可能な社会	① 地域産業の活性化に向けたまちづくりプロジェクト ② 訪れたい、住んでみたい魅力的なまちづくりプロジェクト ③ すなおで元気な長与っ子育成プロジェクト ④ 健康づくりと長生き・安心まちづくりプロジェクト	1 多様な協働の環境づくり 2 地区コミュニティ活動の推進 3 自治会活動の推進 4 経営感覚のある行政運営 5 健全な財政基盤の維持 6 子どもが健やかに育つ環境づくり 7 学校教育の充実 8 社会教育の推進 9 生涯スポーツの推進 10 文化・芸術の振興 11 国際色豊かなまちづくりの推進 12 人権に関する啓発活動の推進 13 平和意識の高揚 14 男女共同参画社会の実現 15 農業の振興 16 林業の振興 17 水産業の振興 18 商業の振興 19 工業の振興 20 シティプロモーションの推進と移住・関係人口の拡大 21 雇用環境の充実 22 市街地の整備 23 上水道の整備 24 下水道の整備 25 道路の整備 26 地域公共交通の充実 27 地域情報化の推進 28 消防・防災体制の強化 29 交通事故防止対策の推進 30 安全な生活環境づくり 31 健康づくりの推進 32 感染症対策の充実 33 医療体制の充実 34 結婚・妊娠・出産・子育て支援の充実 35 高齢者福祉の充実 36 地域福祉の充実 37 障がい者福祉の充実 38 社会保険制度の充実と原爆被爆者対策 39 快適で持続可能な生活環境づくり
	2 心を育む教育と文化		
	3 創造性と活力ある産業		
	4 魅力あるまちと新しいひとの流れ		
	5 安全・快適・便利な暮らし		
	6 ぬくもりのある健康と福祉のまち		

戦略プロジェクト

プロジェクト1

地域産業の活性化に向けたまちづくりプロジェクト

既存の産業基盤の維持に努めるとともに、関係機関と連携した創業支援・人材確保などに取り組み、本町の産業を活性化させ、町内や圏域で働き、住み続けられるようなまちづくりを目指します。



プロジェクト2

訪れたい、住んでみたい魅力的なまちづくりプロジェクト

本町の強みを効果的に発信したり、遊び心のあるイベントや事業を展開していくことで、「長与って面白い」「長与を訪れたい」と思わせるような「つながり」づくりに努めます。また、今住んでいる人にとっても、ずっと住み続けたいくなるまちづくりを目指します。



プロジェクト3

すなおで元気な長与っ子育成プロジェクト

結婚・妊娠・出産・子育ての各段階に応じ、切れ目のない支援を推進するほか、幼児教育・保育サービスや放課後児童クラブの充実などを図り、ワーク・ライフ・バランス（仕事と生活の調和）の実現と仕事と子育ての両立に向けた取り組みを進めます。また、学校教育にも引き続き注力し、多様化する時代へ対応することによる「生きる力」を育む教育環境を構築し、子どもが持つ力や個性を最大限引き出すことで、「たくましく心豊かな長与っ子」を育みます。



プロジェクト4

健康づくりと長生き・安心まちづくりプロジェクト

町民一人一人の疾病・介護予防や健康増進の取り組みを支援するとともに、スポーツを通じた健康づくりを進めます。さらに、誰もが住み慣れた地域で、自分らしい暮らしを人生最後まで続けられるよう、医療・介護・予防・住まい・生活支援が包括的に提供される地域包括ケアシステムの構築を進めます。

また、安心して住み続けられるまちづくりを進めるために、防災、防犯、交通安全の確保とその担い手である自治会や地区コミュニティ組織等各種団体相互の連携強化に努めます。



以上が長与町第11次総合計画の概要です。

今年度以降、本計画に基づき、まちの将来像の実現に向け最大限の努力を傾注してまいりますので、引き続き、町民皆さまのご理解とご協力をお願いします。

☎ 政策企画課政策企画係 ☎095-801-5661

第11次総合計画の全文は長与町ホームページでご覧いただけます！



令和6年度 財務書類の概要

☎ 財政課 ☎ 095-801-5783

財政の全容を正確に把握し、財政の健全化を図るため、地方公共団体は総務省通知に基づき民間企業の手法を応用した財務書類を作成し公表しています。

このたび、本町において「統一的な基準」により令和6年度決算における財務書類を作成しましたので、その概要をお知らせします。

貸借対照表

(単位:百万円)

資産の部		負債の部	
項目	金額	項目	金額
[1] 固定資産	68,792	[1] 固定負債	20,803
(1) 有形固定資産	63,344	① 地方債など	14,798
① 事業用資産	20,330	② 退職手当引当金	483
② インフラ資産	40,738	③ その他	5,521
③ 所有外管理財産	0	[2] 流動負債	2,259
④ 物品	2,276	① 1年以内償還予定地方債など	1,470
(2) 無形固定資産	200	② 未払金	239
(3) 投資その他の資産	5,248	③ その他	549
① 投資および出資金	45		
② 長期延滞債権	96		
③ 基金	5,100		
④ 徴収不能引当金	▲10		
⑤ その他	17		
[2] 流動資産	7,202		
① 現金預金	5,083		
② 未収金	58	負債の部合計	23,062
③ 財政調整基金など	1,982		
④ 徴収不能引当金	▲1	純資産の部	
⑤ その他	82	純資産の部合計	52,933
資産の部合計	75,995	負債・純資産の部合計	75,995

概要

令和7年3月31日現在に保有する資産、負債、純資産を表したものです。町ではこれまでに760億円の資産を形成してきており、そのうち、純資産である529億円については、これまでの世代の負担で支払いが済んでおり、負債である231億円について、これからの世代が負担していくことになります。

※数値は下記に示す町のすべての会計の合計です。四捨五入しているため一致しない部分があります。

<財務書類の対象となる会計>

- ・一般会計
- ・土地区画整理事業特別会計
- ・国民健康保険特別会計
- ・介護保険特別会計(保険事業勘定)
- ・介護保険特別会計(サービス事業勘定)
- ・後期高齢者医療特別会計
- ・水道事業
- ・下水道事業

※財務書類は町ホームページでもご覧いただけます。

【町政】→【行政・財政】→【財政状況】→【財務書類】

項目の説明

- 固定資産
 - ・事業用資産…庁舎や学校など
 - ・インフラ資産…道路や河川など
 - ・所有外管理財産…管理権限を持つが所有権がない資産
 - ・物品…器具備品や機械装置など
 - ・無形固定資産…ソフトウェアなど
 - ・長期延滞債権…回収期限到来後1年を経過した税などの未収金や貸付金など
 - ・基金…特定の目的のために積み立てた資産
 - ・徴収不能引当金…長期延滞債権などに対して徴収不能とみられる金額を見積り引当てた金額
- 流動資産
 - ・未収金…回収期限到来後1年を経過していない税や使用料など
 - ・財政調整基金など…財政調整基金や1年以内に地方債の償還に充てられる減債基金
- 固定負債
 - ・地方債など…地方債・借入金残高のうち翌年度償還額を除いた残高
 - ・退職手当引当金…将来の退職者に対し給付すべきこととなる退職金の引当額
- 流動負債
 - ・1年以内償還予定地方債など…地方債・借入金残高のうち翌年度償還予定額
 - ・未払金…企業会計団体の財貨または用役の提供を受けたが支払いが済んでいない残高
- 純資産…これまでの世代が負担して蓄積された資産

行政コスト計算書および純資産変動計算書

(単位:百万円)

項目	金額
1 経常費用 計(行政コスト総額)	21,885
① 業務費用	8,256
人件費	2,500
物件費	5,392
その他の業務費用	364
② 移転費用	13,630
補助金など	4,737
社会保障給付	8,892
他会計への繰出金	0
その他の移転費用	1
2 経常収益	1,889
3 臨時損失	27
4 臨時利益	62
純行政コスト	19,961
5 財源(経常費用-経常収益)	21,660
① 税収など	12,585
② 国県など補助金	9,074
本年度差額	1,699
6 資産評価差額	0
7 無償所管替など	109
8 その他の純資産変動額	▲39
本年度純資産変動額	1,769
前年度純資産変動額	51,164
本年度末純資産残高	52,933

概要

「行政コスト計算書」は、1年間の行政運営に係るコストのうち、人件費や福祉サービスなど資産形成に結びつかない行政サービスに要したコストを表したものです。

また「純資産変動計算書」は純資産(過去の世代や国・県が負担した将来返済しなくてよい財産)が年度中にどのように増減したかを表したものです。

資金収支計算書

(単位:百万円)

項目	金額
(イ) 業務活動収支(④-③+②-①)	2,332
① 業務支出	20,257
② 業務収入	22,594
③ 臨時支出	13
④ 臨時収入	9
(ロ) 投資活動収支(②-①)	▲2,247
① 投資活動支出	4,410
② 投資活動収入	2,163
利払後基礎的財政収支(イ+ロ)	85
(ハ) 財務活動収支(②-①)	▲343
① 財務活動支出	1,492
② 財務活動収入	1,148
1 本年度資金収支額(イ+ロ+ハ)	▲258
2 前年度末資金残高	5,017
3 比例連結割合変更に伴う差額	0
4 本年度末資金残高(1+2)	4,759

概要

1年間の資金の増減を、「業務活動収支」、「投資活動収支」、「財務活動収支」に区分し表示したもので、どのような活動に資金が必要であったかを表したものです。

長与町では行政コストの発生とそれに伴う純資産の変動との関係性をわかりやすく示すため、行政コスト計算書と純資産変動計算書を結合した計算書を採用しています。

令和6年度の行政コストの総額は219億円です。行政サービスの利用に対する対価として町民の皆さんに負担いただいた使用料や手数料などの経常収益は19億円になります。

行政コストの総額から経常収益を引き、これに臨時損失と利益の差額を加えた純行政コストは200億円で、この不足分は町税や地方交付税などの一般財源、または国・県補助金でまかっています。

純行政コストと財源に資産評価差額、無償所管替等を加減した本年度純資産変動額は18億円であり、将来返済しなくてよい財産が増加したことになります。

項目の説明

- 経常費用
 - ・業務費用…職員給与などの人件費、備品や施設の修繕などの物件費、地方債、徴収不能引当金繰入額など
 - ・移転費用…町民への補助金や児童手当などの社会保障費など
- 経常収益…公共施設を使用した際に徴収する使用料、証明書の発行手数料など
- 臨時損失…災害復旧事業費、資産の除売却損など臨時に発生するもの
- 臨時利益…資産の売却益など臨時に発生するもの
- 財源
 - ・税収など…町税や税の交付金、特別会計の保険料などの収入など
 - ・国県など補助金…国や県からの補助金収入
 - 資産評価差額…有価証券などの評価差額など
 - 無償所管替など…無償で譲渡または取得した固定資産の評価額など

令和6年度は資金収支が▲3億円となり、期末資金残高は48億円になりました。

利払後基礎的財政収支はゼロ以上であれば公債(借金)に依存しない財政運営が行われたと判断されるものですが、令和6年度は1億円となっています。

項目の説明

- 業務支出…行政サービスを行う中で、毎年度継続的に支出されるもの(人件費、物件費など)
- 業務収入…行政サービスを行う中で、毎年度継続的に収入されるもの(町税、保険料、使用料など)
- 臨時支出…行政サービスを行う中で、臨時的に支出されるもの(災害復旧事業費など)
- 臨時収入…臨時的に収入されるもの(資産の売却収入など)
- 投資活動支出…公共施設や道路整備などの資産形成、投資や貸付金などの金融資産形成に支出したものの
- 投資活動収入…公共施設の資産形成の財源に充てられた補助金収入、土地などの固定資産の売却収入など
- 財務活動支出…地方債や借入金などの元本の償還
- 財務活動収入…地方債や借入金の収入

長与町職員採用試験

申込締切 5月31日

長与町は、町民視点で考え、地域課題を感じ取り、積極的に行動できる職員を求めています。

職員採用専用サイト
(パブリックコネクト)



<問い合わせ>
総務課総務人事係
☎095-801-5781

▼令和8年10月1日採用

試験職種 試験区分	受験資格	採用 予定数
行政 (大学卒業程度)	平成9年4月2日以降に生まれた人で、学校教育法による4年制大学(同等以上の学歴を含む)を卒業した人	若干名
土木 (大学卒業程度)	平成2年4月2日以降に生まれた人で、学校教育法による4年制大学(同等以上の学歴を含む)において土木に関する専門課程を履修して卒業した人	若干名
土木 (高校卒業程度)	平成2年4月2日以降に生まれた人で、学校教育法による高等学校(同等以上の学歴を含む)において土木に関する専門課程を履修して卒業した人	若干名
行政 【障害者対象】 (大学卒業程度)	次の(1)および(2)の要件を満たす人 (1)平成2年4月2日以降に生まれた人で、学校教育法による4年制大学(同等以上の学歴を含む)を卒業した人 (2)次の①および②の要件を満たす人 ①次に掲げる手帳などのうち、いずれかの交付を受けている人 ア 身体障害者手帳または都道府県知事の定める医師(以下「指定医」という)もしくは産業医による障害者の雇用の促進等に関する法律別表に掲げる身体障害を有する旨の診断書・意見書(心臓、じん臓、呼吸器、ぼうこうもしくは直腸、小腸、ヒト免疫不全ウイルスによる免疫または肝臓の機能の障害については、指定医によるものに限る) イ 都道府県知事もしくは政令指定都市市長が交付する療育手帳または児童相談所、知的障害者更生相談所、精神保健福祉センター、精神保健指定医もしくは障害者職業センターによる知的障害者であることの判定書 ウ 精神障害者保健福祉手帳 ②活字印刷文による出題および口頭による面接試験に対応できる人	若干名

▼令和9年4月1日採用

試験職種 試験区分	受験資格	採用 予定数
保育士 (短大卒業程度)	平成11年4月2日以降に生まれた人で、学校教育法による短期大学(同等以上の学歴を含む)を卒業または令和9年3月末までに卒業見込みの人で、保育士の登録を受けている人または令和9年3月末までに当該登録を受ける見込みの人	若干名

1次試験 試験内容: SPI3 (全職種共通) 試験日: 6月1日①~6月14日②
試験会場: 全国に開設されるテストセンターまたはオンライン受験

2次試験 試験内容: 人物試験 (面接) ※事前に面接カードを作成・提出いただきます。
試験日: 7月上旬頃

3次試験 試験内容: 人物試験 (面接)
試験日: 7月下旬頃

※4年制大学を卒業した人は、高校卒業程度の試験区分を受験できません。
※申し込みできる試験職種は、1人1つに限ります。
※保育士の採用日は、原則として令和9年4月1日以降ですが、既卒者については4月1日より前に採用される場合があります。
※次のいずれかに該当する場合は、受験できません。
(1)日本国籍を有していない人 (2)地方公務員法第16条の規定に該当する人
地方公務員法その他の法律などが改正された場合には、改正後の規定によるものとします。

詳しくはこちら



結婚

新生活補助金

最大
20万円
補助



町内で新婚生活を送る夫婦を対象に
結婚に係る住まいの費用を補助しています!

39歳以下で夫婦の合計所得500万円未満が対象です。

※給与収入のみの場合

「給与の収入金額 - 給与所得控除額」が所得

詳しくはこちら



家賃
住宅購入
リフォーム
引越費用など...

政策企画課 ☎095-801-5661 ✉kikaku@nagayo.jp

♥長崎県の結婚支援のご案内♥
長崎県では、お見合いシステムに登録した会員同士をデータマッチングによりお引き合わせをするお見合い事業を実施しています!



長崎県婚活
サポートセンター
「あいたか」

長与町では、20歳~44歳までの町民の方を対象に、お見合いシステム登録料が無料になるクーポンを支給しています。詳しくは町ホームページまたは政策企画課までお問い合わせください!(事前申請が必要)





3/30 2つの新しい公園がオープン

高田南土地区画整理地区内に、2つの新しい公園がオープンしました。誰でも安心して利用できるよう、ユニバーサルデザインを取り入れた遊具や、健康遊具などを取り入れ、子どもから高齢者まで快適に利用できます。

<主な遊具>

さくら野西公園 複合遊具、ブランコ、回転遊具
高田越いこい公園 ブランコ、ワイドスライダー、ホールドクライム



詳しくはこちら



1/26 企業版ふるさと納税寄附金を活用させていただきました

株式会社長与管工設備工業所様より寄附金をいただき、町内全ての中学校吹奏楽部にて楽器の新規購入を行い、文化活動の振興のため活用させていただきました。早速、生徒たちも新しい楽器に触れ、目を輝かせながら練習に取り組んでいました。これからも本町のより良い教育環境の整備に努めてまいります。誠にありがとうございました。



3/7 ながよグリーン・ツーリズム (牡蠣収穫体験)

大村湾漁協が長与浦で実施し、19人が参加しました。参加者は漁師の船に分乗し、漁師の指導を受けながら養殖場で牡蠣の水揚げを行いました。牡蠣に付着したホヤやフジツボなどをコテできれいに取り除くなど、いかに手間をかけ商品となるのかを学習しました。その後、収穫した牡蠣は各家庭に持ち帰り、大村湾の海のめぐみを堪能しました。



3/16 図書を寄贈いただきました

四季工房株式会社様より、「子どもたちの成長に資するように」とのご厚志により、町内小学校5校にそれぞれの学校が希望する図書を寄贈いただきました。子ども達のために寄贈された図書は大切に読ませていただきます。本当にありがとうございました。

3/24 「国民参政135周年・普通選挙100周年・婦人参政80周年記念における選挙関係功労表彰」伝達式

2025年は、国民参政135周年・普通選挙100周年・婦人参政80周年という節目の年に当たります。これを記念し、多年にわたり選挙の管理執行や普及などに尽力され、顕著な功績を挙げられた方々に対し、表彰状が授与されました。

町から受賞されました3名の方には、心からの敬意を表しますとともに、今後なお一層のご活躍とご健勝をお祈りいたします。

<表彰などを授与された方々(敬称略)>

内閣総理大臣表彰 境 ケイ子(嬉里郷)
総務大臣表彰 西出 和美(丸田郷)
総務大臣感謝状 井手 富雄(吉無田郷)



3/25 長与スポーツクラブが認証されました

NPO法人総合型SC長与スポーツクラブは日本スポーツ協会の総合型地域スポーツクラブ登録・認証制度「部活動の地域展開タイプ」で、部活動の地域展開の受け皿として要件を満たし認定証を授与されました。地域スポーツクラブ活動の運営団体を担う資質を持った登録クラブを認証し、子どもたちの地域スポーツ環境の整備を促進する認証タイプです。新制度の第1弾となり、全国で10クラブが認証されました。長与スポーツクラブの高井会長は「今後も中学生にとってより良いスポーツ環境を整えていく」と述べられました。

3/28 通学路のカーブミラー清掃をしていただきました

子どもたちが交通事故にあわないようにという願いを込め、長崎オーシャンライオンズクラブと西そのぎ商工会青年部が合同で、カーブミラー清掃を実施してくださり、長与小学校周辺40箇所のカーブミラーがきれいになりました。ありがとうございます。



子育てに役立つ情報を提供しています!

子育てガイド

長与の結婚・子育て応援サイト

大きくなーれ プラス



親子で自由に集えるあそびの広場 子育て支援センター おひさまひろば (ほほえみの家内) ☎095-855-8551

今月は、プレママプレパパが、子育て中のパパとママと一緒に参加できる講座「いっば〜パパもママも一緒に〜」をご紹介します。

赤ちゃんを育てるって、わからないことや不安なこと、大変なことたくさんありますよね。そんな時は、いろいろなプレパパ、プレママ、パパ、ママ同士でおしゃべりしたり、赤ちゃんとふれあい遊びを通してコミュニケーションをとったりすることで、ほっと安心することができます。

フォトブースでファミリーフォト撮影も、素敵な記念になりますよ♪ ゆっくりとした癒しの時間を、みんなでシェアしましょう。



開館日時や
行事の情報など
詳しくはこちら



じどうがかん

ふわりひろば (長与北児童館)
☎095-887-3319

元気な子どもの声が聞こえる「ふわりひろば・長与北児童館」の場所は…長与北小学校のお隣りです!

色々なおもちゃで自由に遊べる日や、親子で楽しめる「ふわりデー」「おはなしひろば&親子工作」など、行事も準備して待っています。すきずきに遊んでもよし!行事に参加してもよし!保護者同士や職員とおしゃべりしてもよし!お気軽に遊びに来てください。

小学生も工作を楽しんだり、お友達とおもちゃで遊んだりして過ごせますよ。



ふわりデー
「パステルアートをやってみよう」

ふわりデー
「ベビークリーム
をつくろう」



開館日時や行事の情報など
詳しくはこちら



乳幼児



小学生



ふわりおはなしひろば

子育て支援自主サークル

☎ 子育て支援課母子保健係
☎095-801-5881



びびよくらぶ
(井手本自主防災
センター)の様子

町には、地域の方が結成した5か所の「子育て支援自主サークル」があります。0歳児から自由に行くことができる遊び場です。絵本の読み聞かせや自由遊びなどを通して、親子で・子ども同士で・親同士と一緒に楽しい時間を過ごしましょう♪

開催日・時間・
おあそび場の
様子はこちら



ファミリーサポートセンター 託児利用料を月2時間補助します!

月先着
20名

イオンタウン長与・株式会社てわざ × 長与町「cocosukiながよ」

【利用方法】

- ①長与町公式LINEにて託児利用予約をする。(要会員登録)
- ②イオンタウン長与またはやわら整骨院(株式会社てわざ)で「無料券」(各企業・月先着10人ずつ)を受け取る。※1世帯年間5回まで利用可。
- ③サポート後、利用料補助申請を行う。



詳しくはこちら
「長与町ファミリー
サポートセンター」



2時間無料券



子育てラント

No.397

絵本コミュニケーション

絵本を通しての親子のコミュニケーションを
子どもたちの大好きな本とともに紹介します。

0~2歳児

「かおかおどんなかお」

(柳原良平:こくま社)

顔を見つめながら表情を楽しむ。

3~4歳児

「わにわにのおふろ」

(小風さち、山口マオ:福音館書店)

おもしろいストーリーと一緒に笑い合う。

5~6歳児

「スイミー」

(レオ・レオニ 谷川俊太郎:好学社)

一緒に読んで感じたことを伝え合う。



他にも…

目を見て気持ちが通じる
膝に座ってぬくもりを感じる
声を聴いて心地良さを感じる
いろいろなコミュニケーションを通して、想像力や
言語力なども育っていきます。
ぜひご家庭でも楽しんでみてください。

参考 長与町の乳幼児に読み聞かせたい本100冊
文責 高田保育所

お知らせ

地域で活動する団体などを応援!長与町ふるさとづくり推進事業補助金

問 地域安全課地域協働係 ☎095-801-5662
長与町では、地域住民との交流や地域活性化を目的とするイベントなどを実施しようと考えている団体へ、支援および補助を行っています。お気軽にご相談ください。
内 補助額 事業経費の2分の1以内(1事業当たり上限10万円)

「経済センサス-活動調査」実施中!

問 政策企画課 ☎095-801-5661
すべての事業所・企業を対象とした経済活動を明らかにする重要な国の統計調査です。国が把握している事業所へは、4月中に郵送にてネット回答をお願いしております。5月中旬から未回答の事業所と新設事業所に対し、調査員が訪問し調査票の配布や外観調査を行います。

防災行政無線(町内放送)を用いた情報伝達訓練を実施します

問 地域安全課消防防災係 ☎095-801-5782
地震・津波や武力攻撃などの発生時に備え、全国一斉に実施します。この訓練は、全国瞬時警報システム(Jアラート)を用いた訓練で、町外の地域でも、さまざまな手段を用いて情報伝達訓練を行います。
●Jアラートとは
地震・津波や武力攻撃などの緊急情報を、国から人工衛星などを通じて瞬時にお伝えするシステム
時 6月3日(日)11時
※地震や集中豪雨など、当日の気象状況により中止する場合があります。
内 放送内容
町内に設置してある防災行政無線から、一斉に、次のように放送されます。
上りチャイム音
「これは、Jアラートのテストです」×3
下りチャイム音
伝達手段
町内放送・登録制メール・ケーブルテレビ
他 8月、11月、2月にも情報伝達訓練を実施する予定です。日程変更になる場合は、その都度広報誌などでお知らせします。

長崎都市計画事業高田南土地区画整理事業の保留地処分に係る一般競争入札

問 都市計画課区画整理係 ☎095-801-5839
時 7月31日(金)
所 長与町役場 〒851-2185 嬉里郷659番地1
対 個人または法人
内 長崎都市計画事業高田南土地区画整理事業地内の保留地(宅地)を「一般競争入札」により売却します。入札の参加には事前に申し込みが必要です。
申 持参または郵送
☑ 申込期間
6月4日(水)~23日(火)
8時45分~17時30分
(土・日・祝日を除く)
他 詳しくは町ホームページをご覧ください。
詳しくは町ホームページをご覧ください。
詳しくは町ホームページをご覧ください。

「太陽光発電設備・蓄電池」の共同購入参加者募集中

～つくる、ためる、つかう。共同購入で賢く導入、家計を助けるエコライフ～
問 みんなのおうちに太陽光事務局 ☎0120-723-100
受付 10時~18時(土・日、祝除く)
太陽光発電設備や蓄電池の導入を希望する皆さまへ、スケールメリットを生かしたお得な購入価格と、手間なく安心して検討できる機会を提供することを目的としています。
本事業は長崎県とアイチューザー株式会社が協定を締結して実施しています。
参加登録後でも設置契約は義務ではありません。ぜひお気軽にご参加ください。
対 参加対象 県内にある建物に太陽光(10Kw未満)・蓄電池の設置を希望される方
☑ 参加登録期間 10月28日(日)まで



事業サイト

長与町物価高騰対応地域商品券を配布します

問 産業振興課 ☎095-801-5836
物価高騰の影響を受けた生活者の支援や、地域経済の回復を目的として、「国の物価高騰対応重点支援地方創生臨時交付金」および「県のながさき消費拡大・地元企業応援事業費補助金」を活用し、町内参加店舗のみで利用可能な地域商品券を配布します。
対 令和8年2月1日時点で長与町に住民登録がある方
令和8年2月2日から3月31日までの間に出生し、初めての住民登録が長与町にある方
内 町民1人あたり12,000円の商品券を配布
受取方法 ●送付(対面での受け取りが必要です)
4月1日まで継続して長与町にお住まいの方には世帯主宛に世帯全員分を送付します。
●産業振興課窓口
①2月2日から3月31日までの間に出生し、初めての住民登録が長与町にある方
②4月1日時点で転出されている方
③保管期間経過で受け取れなかった方
※2月1日以降に亡くなられた方については、同一世帯または住民票上の住所が同じであった方が受け取る事が可能。
配布期間 ●送付 5月下旬以降順次発送(全世界帯に配達完了するまでに1か月程度かかる見込みです)
●窓口 6月中旬以降、平日9時から17時まで(本人確認書類などが必要です)
利用期間 5月18日(月)~10月31日(土)
使用可能店舗 4月3日時点の業種別取扱店舗一覧を同封します。それ以降に申し込みがあった店舗については町ホームページに掲載します。



見本



長与町ホームページ



申し込みフォーム

地域商品券を利用できる店舗を募集しています!

対 町内に事業所を有する個人または法人
詳しくは町ホームページ「長与町地域商品券取扱登録店舗募集要項」をご確認ください。
申 「取扱店舗募集申請書兼誓約書」を記入し添付書類を添えて、産業振興課へ提出(郵送、持参)または申し込みフォームから申し込み

「第3期長崎広域連携中枢都市圏ビジョン」が策定されました

問 政策企画課 ☎095-801-5661
長崎広域連携中枢都市圏ビジョンとは
人口減少、少子化・高齢化が進行する中であっても、住民の皆さまに安心して快適に暮らしていたけるよう、経済・生活圏を共にする長崎市・長与町・時津町の連携を強化し、効率的・効果的・持続的な行政サービスの提供を目指します。
計画の全文は町ホームページにてご覧いただけます。



長崎広域連携中枢都市圏ビジョンホームページ

長与町手話言語条例が制定されました

手話は、日本語や英語と同じ言語で、手の動きや表情などをもとに、相手との意思疎通を図るためのツールのひとつです。町でも3月に手話に対する理解の促進および手話の普及に関する基本理念や町の責務ならびに町民や事業者の役割を明らかにすることを目的に「手話言語条例」が制定されました。

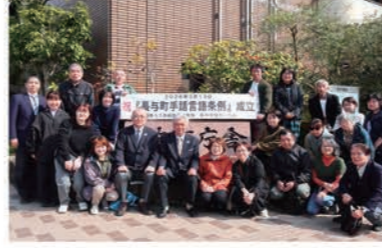

企業版ふるさと納税制度を活用したご寄附をいただきました

令和7年度も多くの企業様から長与町へ企業版ふるさと納税制度を活用したご寄附をいただきました。いただいた寄附金は、本町の地方創生に関する戦略プロジェクトに位置付けられた事業に活用させていただきます。皆さま、ありがとうございました。
令和7年度には以下の企業の皆さまから寄附をいただいております。
※令和8年3月31日時点で企業名の公表について了承を得た企業名のみ

- 新図書館等複合施設整備事業に対する寄附
株式会社工藤測量設計 様
株式会社八木 様
株式会社親和電機商会 様
株式会社長崎測量設計 様
一般社団法人日本中小企業金融サポート機構 様
リロン株式会社 様
有限会社ラインサービス 様
株式会社タカラ電設 様
株式会社高谷 様
株式会社協環 様
長崎機器株式会社 様
長星安全産業株式会社 様
扇精光コンサルタンツ株式会社 様
株式会社 ENTOWA 様
株式会社アトリエ・プランニング 様
株式会社西海興業 様
藤村薬品株式会社 様
長崎電業株式会社 様

親子や多世代で楽しめる中尾城公園のリニューアルに対する寄附
山総建設株式会社 様

6月1日(月)は 軽自動車税の納期限です

問 税務課住民税係 ☎095-801-5785
 ●納期限までにお近くの金融機関またはコンビニエンスストアなどで納めましょう。
 ●スマートフォンによるモバイル決済や、eLTAX地方税お支払いサイトでの納付もできます。
 ●口座振替の方は残高不足にご注意ください。
 ●車検の際は、電子データにて納付確認されるため、車検用の納税証明書の送付は行っていません。
 ※車検をお急ぎの方は、金融機関の窓口やコンビニエンスストアでの納付をお願いします。

6月1日(月)は 自動車税の納期限です

問 長崎振興局税務部 ☎095-821-8835
 ●納期限までに納めましょう。
 ●口座振替や地方税統一二次元コードによるキャッシュレス納税を推進していますので、ご協力をお願いします。

一般家庭・公共施設からの もやせるゴミ排出量・紙類の資源化量の比較

問 住民環境課環境係 ☎095-801-5824

月	排出量	前年度比
3月分	542,010kg	+51,670kg
累計	6,167,160kg	▲15,350kg

リサイクルできる紙類

月	排出量	前年度比
3月分	43,170kg	▲7,990kg
累計	537,930kg	▲28,300kg

人口のうごき

令和8年3月31日現在(前年同月比)

人口	39,031人	-238人
世帯	17,208世帯	97世帯
男	18,590人	-89人
女	20,441人	-149人

3月中のうごき

出生	11人	転入	365人
死亡	30人	転出	485人

長与町小規模修繕・維持工事等 契約希望者登録制度について

問 契約管財課 ☎095-801-5784

町が発注する小規模な修繕・維持工事などについて、町の入札参加資格申請が困難な町内に主たる事業所を置く小規模事業者を登録し、これに登録された小規模事業者の積極的活用を図ることにより、当該事業者の受注機会を拡大するとともに、町内経済の活性化を図ることを目的として「小規模修繕・維持工事等契約希望者登録制度」の登録申請を受け付けています。

対 小規模修繕等(土木・建築・塗装・内装・造園など)契約の対象は、原則その内容が軽易で、かつ履行の確保が容易であると認められるものであり、1件当たりの実施金額が修繕で100万円以下、維持工事等で200万円以下のものとなります。

内 有効期間 令和9年3月31日(金)まで(随時申請を受け付け)

申 登録に必要な書類や登録名簿などを二次元コードにてご覧ください。



小規模修繕・維持工事等 契約希望者登録制度について

募集

潮井崎キャンプ場の指定管理者を募集します

問 土木管理課 ☎095-801-5835

令和9年4月1日から指定管理者制度による潮井崎キャンプ場の管理・運営を行う予定です。募集要項などにつきましては、5月下旬に町ホームページで公開します。



長崎地本ホームページ X(旧ツイッター) 自衛隊に関する情報(入隊・イベント・仕事内容)

令和8年度自衛官等採用案内

申 問 自衛隊長崎地方協力本部琴海地域事務所 ☎095-884-2809

種目	資格	受付期間(締切日必着)	コース概要
一般曹候補生	18歳以上33歳未満の者(32歳の者は、採用予定月の末日現在、33歳に達していない者)	①7月1日(水)～9月1日(水) ②9月15日(水)～11月20日(金)	将来、部隊の中核となる「曹」に早期に昇任することを目指す、非任期制(終身雇用)の自衛官採用コース
2等陸・海・空士(任期制自衛官)	18歳以上33歳未満の者(32歳の者は、採用予定月の末日現在、33歳に達していない者)	年間を通じて行っています	任期契約期間があり、任期満了後に継続勤務か、民間への就職・進学を選択できるキャリアアップを目指すコース
予備自衛官補	一般	18歳以上52歳未満の者	普段は会社員や学生として生活しながら、規定日数の訓練を受け予備自衛官を目指すコース
	技能	18歳以上で国家免許資格などを有する者(資格により年齢の上限は53歳未満～55歳未満)	

令和8年度長与町奨学生募集

問 教育総務課 ☎095-801-5680

対 ①町内に住所を有する者の子で、高等学校以上の学校に在学していること。

②優れた学生でありながら経済的理由で就学困難なこと。(学力は評定の平均が3.0以上、世帯全員の所得を参考)

※他の奨学金制度との併願・併給可能(独立行政法人日本学生支援機構との併給不可)

内 ●奨学金月額
 大学・短大 国・公立:25,000円 私立:35,000円
 高等学校・高等専門学校・専修学校(専門) 国・公立:15,000円 私立:25,000円

●償還方法
 貸与期間満了の翌月から6か月を経過後、10年間に返還

定 若干名 **募集期間** 6月1日(月)～6月30日(水)(消印有効)

他 出願のしおり、願書などは教育総務課で配布

「小学校体育専科&中学校部活動支援員」を募集します

子どもが好きな方で、町内小・中・義務教育学校で、会計年度任用職員として小学校の体育の授業、中学校の部活動の助言や支援をしてくださる方を募集します。

問 学校教育課 ☎095-883-1111(内線223)

対 小学校教諭免許または中学校教諭免許(保健体育)

内 採用試験 面接(日程・場所は後日連絡)
 勤務期間 6月1日(月)～令和9年2月26日(金)

業務内容・勤務時間 週当たり17時間
 ①小学校体育の授業(11時間) ②部活動指導(6時間)
 給与 時給1,837円(期末勤勉手当あり)

定 若干名

申 「会計年度任用職員名簿登録申込書」を学校教育課へ郵送または持参

対 5月11日(月)9時受付開始 5月22日(金)17時必着

他 詳細、申込書についてはお問い合わせください。

「ポーセラーツ体験」受講者募集

問 生涯学習課社会教育班 ☎095-801-5682

時 6月27日(土) 10時～12時 **所** 長与町公民館1階大ホール

対 町内在住の親子(子どもは小学1年生～中学3年生)

内 白磁の食器に専用の転写紙を貼って焼成し、世界に1つだけのオリジナルの食器を作るハンドクラフトです。

定 5組(申込多数の場合、抽選) **料** 親子1組で3,000円

申 ホームページから申し込み

対 5月27日(水)

他 講師 村木美鈴先生 持参品 はさみ 主催 長与町社会教育推進指導員会 申し込みはこちら



申し込みはこちら

相談

ながよみかんカフェ

問 介護保険課包括支援係 ☎095-801-5822
 長与町地域包括支援センター ☎095-887-3008

時 5月22日(金) 13時30分～15時30分

所 老人福祉センター 大ホール

内 認知症について不安や相談がある、認知症について学びたい、出かける場所がほしい、人と話したい、同じ趣味を楽しみたいなど、どなたでも参加できます。お茶やコーヒー、ちょっとしたお菓子を準備しています。お気軽にご参加ください。

5月の内容 レクリエーション

料 100円 **申** 不要

他 時間内出入り自由

健康相談

問 健康保険課健康増進係 ☎095-801-5820

内 看護師、栄養士などが、血圧、体組成の測定や健康、栄養に関する相談をお受けしています。

料 無料

日付	場所	時間
5月12日(水)	ふれあいセンター1階ホール	9時30分～11時30分
5月23日(土)	役場守衛室前	9時～12時
5月29日(金)	子育て支援センター おひさまひろば	10時～12時

人権相談・行政困りごとなんでも相談

問 総務課行政係 ☎095-801-5781

合同相談所を開設しています。事前予約は必要ありませんので、お気軽にお越しください。相談は無料で、秘密は堅く守られます。

【人権相談特設相談・行政困りごとなんでも相談】

●時 5月19日(水) 13時～16時

所 長与町公民館

●時 6月16日(水) 13時～16時

所 長与町公民館

人権相談

【常設人権相談所(長崎地方法務局)】

時 月曜日～金曜日 8時30分～17時15分(祝日を除く)

所 長崎地方法務局

☎0570-003-110

行政困りごとなんでも相談

長崎行政監視行政相談センター

☎095-849-1101

全国一斉「人権擁護委員の日」特設相談所を開設します

昭和24年6月1日に人権擁護委員法が施行され、人権擁護委員は、皆さまの身近なところで、人権を守るために活動しています。家庭内のもめ事や隣近所とのトラブルなど、皆さまの悩みや心配ごとを相談してみませんか。秘密は厳守されますので、お気軽にご相談ください。

時 6月2日(水) 9時30分～12時30分 **所** 長与町公民館 **料** 無料

第49回長与町文化協会発表大会

問 長与町文化協会(町民文化ホール内) ☎095-883-8731

他 主催(出演・出品) 長与町文化協会(加盟団体・個人)

●芸能部門・講演 舞台発表

時 6月13日(土) 開場 10時 開演 10時30分予定

所 町民文化ホール

●音楽部門 舞台発表

時 6月14日(日) 開場 13時 開演 13時30分予定

所 町民文化ホール

●展示部門(絵画部会・長与の地理と歴史を学ぶ会)

時 6月13日(土) 9時30分～16時 6月14日(日) 9時30分～15時

所 町民文化ホール

●展示部門(華道部)

時 6月13日(土)・14日(日) 所 長与駅コミュニティホール

●囲碁大会

時 6月14日(日) 10時予定 所 老人福祉センター

長与町スマートフォン講座

問 生涯学習課 〒851-2185 嬉里郷 659 番地1 ☎095-801-5682 FAX095-883-7151 ✉oubo.kyoiku@nagayo.jp

開催月	コース	日時	講座内容	料金	場所	締切
6月	午前	16日(土) 10時～11時30分	LINEの基礎知識(質問相談30分)	無料	高田地区公民館 2階会議室	6月1日(日) 必着
	午後	16日(土) 14時～15時30分	スマホ決済の使い方(質問相談30分)			

対 町内在住の18歳以上の方(スマートフォンを体験してみたい方、いまいち使いこなせていない方など)

定 10～20名(応募者少数の場合、中止。応募者多数の場合、抽選。応募者全員に結果を通知)

申 開催月、希望コース、氏名、年齢、住所、電話番号、受講経験の有無を記入のうえ提出(電話不可)

提出先 生涯学習課または公民館(長与町公民館・高田地区公民館・上長与地区公民館・長与北部地区多目的研修集会施設)
※郵送、FAX、メールで申し込む場合は生涯学習課へ

他 レンタルスマートフォン(iPhone)を貸与して実施

※アプリの使い方を学ぶため、普段iPhoneを使用されていない方も学ぶことができます。

長与町手話奉仕員・要約筆記者養成講座受講生募集! 聞こえの不自由な方への意思疎通支援について学びませんか?

講座名	日時	場所	料金	締切
手話奉仕員養成講座 ～入門過程(初めての方)、基礎課程～ 問 福祉課専任手話通訳者 ☎095-801-5827 ✉hukusi@nagayo.jp	6月～令和9年1月 毎週(土) 19時～21時 (全27回)	長与町 老人福祉 センター	無料	5月25日(日)
要約筆記者養成講座 問 長与町要約筆記者(林田) ☎095-883-6752 ✉hukusi@nagayo.jp	6月～12月 毎週(日) 13時30分～15時30分 (全26回)	長与町 勤労青少年 ホーム		

対 町内在住もしくは町内で勤務されている18歳以上の方(高校生不可)

申 希望課程、名前、住所、生年月日、連絡先を明記のうえ、メールにて申し込み(電話・役場福祉課窓口受付可)

認知症介護者リフレッシュの集い

問 介護保険課包括支援係 ☎095-801-5822 長与町地域包括支援センター ☎095-887-3008

時 5月21日(土)13時30分～15時 所 老人福祉センター 2階和室

内 介護をしている方が日頃のお悩みや不安、認知症の症状への対応方法など、参加者同士自由に話し、情報交換をする場所です。お気軽にご参加ください。

料 無料 申 不要

ノルディックウォーキング

問 特別養護老人ホームかがやき ☎095-894-5555

時 9時45分～12時(9時30分～受付)

内 両手に持ったポール(杖)を地面について歩く全身運動♪ポールは無料で貸し出します。

料 無料 申 不要

開催日時	集合場所(コース料金)
5月21日(土)	中尾城公園第2駐車場(約5km)
6月4日(土)	特別養護老人ホームかがやき(約5km)
6月18日(土)	中尾城公園第2駐車場(約5km)

他 ミックンチケット対象イベント。天候などにより、急な中止や集合場所の変更が生じる場合があります。最新の情報はみ館のInstagramでご確認ください。



InBody測定会&吉田先生の30min.講座(女性限定)

問 健康ポイント事業窓口 ☎095-894-1215

時 5月27日(水)、6月24日(水) 15時～17時

所 Ru!Ru!長与店 ※女性専用フィットネスジム(嬉里郷1096アスクビル2F)

内 InBody測定は体の構成などを部位別に詳しく測定。測定後個別アドバイスがあります。簡単で効果的なストレッチやトレーニングも30分体験できます♪

5月 姿勢 6月 肩こり

料 無料 申 不要

他 ミックンチケット対象イベント



プロ直伝!おうちケア術実践型ミニ講話

問 健康ポイント事業窓口 ☎095-894-1215

時 5月15日(金)、6月19日(金) 10時～11時30分

所 ふれあいセンター 2階 研修室 A

内 カイロ&エステ sunny 武次さんが教えてくれる「健康で美しい身体づくり」講話と簡単な実技です。どなたでもご参加できます。

5月 睡眠 6月 関節痛

定 6名程度(申込多数の場合抽選)

料 無料

申 長与町公式 LINE から申し込み。詳細はホームページをご覧ください。

他 ミックンチケット対象イベント



スタジオレッスンイベント ～美奈子先生の夜ヨガ～(女性限定)

問 健康ポイント事業窓口 ☎095-894-1215

時 5月18日(日)、6月22日(日) 19時～19時30分

所 Ru!Ru!長与店 ※女性専用フィットネスジム(嬉里郷1096アスクビル2F)

内 心と身体を整える夜ヨガ体験

定 10名(申込多数の場合、抽選)

料 無料

申 長与町公式 LINE から申し込み。詳細はホームページをご覧ください。

他 ミックンチケット対象イベント



年金 だより

国民年金(任意加入・付加保険料)について

申・問 長崎北年金事務所 ☎095-861-1354
 長崎南年金事務所 ☎095-825-8701
 健康保険課年金係 ☎095-801-5821

60歳からの任意加入で年金額を満額に近づける
 ことができます(※加入条件があります)

国民年金は20歳～60歳になるまでの40年間
 保険料を納めて、満額の老齢基礎年金を受給でき
 ます。しかし、国民年金に未加入の時期があった方
 や、事情があって保険料を納められなかった方は、
 満額の年金額を受給できません。

そこで、60歳～65歳になるまでの5年間、国
 民年金に任意加入して保険料を納めることで65歳
 から受け取る老齢基礎年金を満額に近づけること
 ができます。

※厚生年金加入者や20歳～60歳までの国民年金
 保険料の納付月数が40年(480月)ある方は申
 し込みできません。

※任意加入の手続きには、口座振替の申し込みも
 同時に必要となります。

月々プラス400円(付加保険料)で年金額を
 増やせます(※申し込み条件があります)

国民年金第1号被保険者および65歳未満の任
 意加入被保険者の方で、月々の定額保険料に付加
 保険料(400円)をプラスして納めると老齢基礎年
 金に付加年金(200円×付加保険料納付月数)が加
 算されます。

※国民年金保険料の納付を免除されている方(法定
 免除・全額免除・一部免除・納付猶予・学生納付
 特例)や、国民年金基金に加入している方は申し
 込みできません。



Health Terrace 健康テラス

Hello
Doctor



そのだ内科クリニック
 苑田 文成 先生

5月31日 世界禁煙デー

毎年、5月31日は世界保健機構(WHO)が定めた
 世界禁煙デーです。目的はタバコの健康被害や依存
 症のリスクを啓発し、喫煙率の低下と受動喫煙防止
 を推進することです。日本では世界禁煙デーに合わせ
 て5月31日～6月6日を禁煙週間と定め、毎年テーマ
 を掲げて啓蒙活動が行われています。今、世界では、
 子供や青少年の間で、フレーバ付きタバコ、特に電子
 タバコの使用が急増し、若年層の喫煙を促す要因と
 して懸念されています。電子タバコは、煙が出ない
 から安心として、急増しておりますが、電子タバコに
 も、発がん物質が検出されたり、DNA損傷が見られ
 たりすることが報告されており、紙タバコよりは若干
 少ないものの、喫煙者本人あるいは受動喫煙者の健
 康被害を及ぼす可能性は高いと考えられております。
 喫煙は世界中で心血管疾患、呼吸器疾患、癌など

さまざまな病気を引き起こし、年間800万以上が喫煙
 関連疾患で死亡しており、うち130万人が受動喫煙に
 よるタバコ暴露が原因と言われております。令和8年
 度の禁煙週間のテーマは、「受動喫煙のない社会を目
 指して～私たちができることをみんなで考えよう～」
 です。



消費者注意報

そのサイト、大丈夫ですか?

公式サイトを模倣した「悪質通販サイト」にご注意!!

「広告サイトから商品を注文したが届かない」「商品は届いたが広告の品物と全く違う粗末な模倣品が届いた」「海外の事業者で連絡がつかない」などといった悪質な通販サイトに関するトラブルが多く発生しています。

相談事例

- 1 SNSの広告を見て海外の格安冷風機をクレジットカード払いで購入した。しばらくして商品は届いたが、広告と機能が全く違う粗末な模倣品であった。改めて公式サイトをネット検索すると「模倣したニセサイトに注意」と載っていた。
- 2 ジャケットを銀行振込で注文したが、後日、「在庫が切れたので返金する」と連絡があり、返金担当者とメッセージアプリでやり取りし、コード決済アプリで返金されることになった。しかし「送金トラブルが発生したので確認のため、10万円を送金してほしい、後に返金する」と言われ送金してしまった。その後、業者と連絡がとれなくなってしまった。

消費者へのアドバイス

〈悪質通販サイトの特徴〉

- 日本語におかしい表現があり、URLの表記も馴染みがなく違和感がある。
- 50%OFFなどと大幅な値引きがされていて、銀行口座の振込先が企業などでなく個人や外国人名義である。
- 電話番号がなく、問い合わせ方法がメールのみである。

悪質通販サイト事業者は海外拠点が多く、連絡や取り締まりが困難です。もし、お金を振り込んだり、クレジットカード番号を入力してしまった場合は、直ちに金融機関やクレジットカード会社などに相談し、警察に協力を求めるとよりスムーズです。

★困ったときやご相談は、長与町役場消費生活相談窓口または長崎県消費生活センターへご連絡ください。
 長与町消費生活相談窓口 ☎095-883-1111 長崎県消費生活センター ☎095-824-0999



図書館・健康センター複合施設

ホンテラッセ長与

honterrasse nagayo

通信 Vol.13



整備の詳細
 長与町ホームページ

問 政策企画課新図書館等建設係 ☎095-801-5661

ホンテラッセ長与の機能紹介①

長与町で建設中の新施設「ホンテラッセ長与」は、図書館と健康センター、交流の場がひとつになった、新しいまちの拠点です。今回は、その中の図書館の魅力をご紹介します。

新しい図書館は、「未来をひらく みんなの図書館～出会う・つながる・学びあう～」を基本理念に、子どもから大人まで、誰もが利用しやすい図書館を目指しています。

本を読むだけでなく、学んだり、人と出会ったり、ほっとひと息ついたりできる場所として、心の豊かさや人とのつながりを大切にする「ウェルビーイング」の視点も取り入れながら整備を進めています。

館内には、一般書エリア、児童書エリアのほか、グループで学習できるスペースや、静かに読書を楽しめるスペースなどを設ける予定です。開架スペースは現在の3倍以上に広がる計画で、蔵書の収容能力は最大10万冊となります。開館時には約8万冊の蔵書を目指しています。また、座席数も大きく増え、フリーWi-Fiや自動貸出機も整備することで、より便利で、ゆったりと過ごせる図書館を目指します。



現在の
 長与町図書館



建設現場
 の様子

新図書館の
 イメージ

NEW 新しくいった本



「今日もぼーっと行ってきます」
中島 京子/著 KADOKAWA
スマホを手放して、特に目的を持たずにただぼーっとして見るために近場に出かけるお散歩エッセイ。



「世界の空を飛んでわかった 人生に効く旅学」
Ryucrow/著 KADOKAWA
カナダ在住で現役の国際線外資系キャビンアテンダントの著者が考える「人はどうして旅をするのか」。旅の効用や旅気分の味わい方など...

お知らせ

◎令和7年度のベストリーダーを紹介しす

- <一般書>
1位 カフネ(阿部 暁子)
2位 ブラック・ショーマンと名もなき町の殺人(東野 圭吾)
3位 架空犯(東野 圭吾)
- <児童書>
1位 バムとケロのにちようび(島田 ゆか)
2位 ぐりとぐら(中川 李枝子)
2位 ぞうくんのさんぼ(なかの ひろたか)
4位 かおかおどんなかお(柳原 良平)

◎<ブックリサイクル>のご案内

時 5月17日⑩
※12時までの入場は申し込み済みの方のみ。
13時~15時までは申し込み不要で入場自由。
所 図書館2階 多目的室

◎2階多目的室の利用制限のお知らせ

ブックリサイクルに伴い、次の期間通常利用ができません。ご不便をおかけしますが、ご了承ください。
時 利用停止期間 5月16日⑤15時~17日⑩終日

図書館カレンダー

ほほえみ号巡回予定日(※・⑤) ●休館日
※大雨などにより、巡回ができない場合があります。

5月							6月						
日	月	火	水	木	金	土	日	月	火	水	木	金	土
							①	2	3	4	5	6	
③	④	⑤	⑥	7	8	9	7	⑧	⑨	10	11	12	⑬
10	11	12	13	14	15	16	14	15	16	17	18	19	20
17	18	19	20	21	22	23	21	22	23	24	25	26	27
24	25	26	27	28	29	30	28	29	30				
31													

イベント情報 ※中止になる場合もあるため、ホームページ等でご確認ください

イベント名	日時・場所
おはなし会 (3歳~) ※予約不要	時 毎週土曜日11時~(20分程度) 所 1階児童書置コーナー
ぴよちゃんおはなし会 (0~2歳) ※予約不要	時 5月13日⑩・20日⑩ 6月3日⑩・17日⑩ 11時~(20分程度) 所 1階児童書置コーナー

今月の特集展示 ※正面玄関入口近くに設置しています。

- 大人向け 旅する読書
児童向け たのしくあそび!

NEW 新着図書

- 『犯人はキミが好きなの』 阿津川 辰海/著 ポプラ社
- 『薬院宮の毒草公は平穏を望む』 江本 マシメサ/著 新紀元社
- 『夜明けのハントレス』 河崎 秋子/著 文藝春秋
- 『先生と罪』 くわがき あゆ/著 宝島社
- 『春かずら』 澤田 瞳子/著 幻冬舎
- 『青青といく』 永井 紗耶子/著 KADOKAWA
- 『ルカとチカ』 長野 まゆみ/著 講談社
- 『ハヤデール戀記 上・下』 町田 そのこ/著 PHP 研究所
- 『サチコ』 群 ようこ/著 幻冬舎
- 『重箱のすみから』 金井 美恵子/著 筑摩書房
- 『ラクロワ姉妹』 ジョルジュ・シムノン/著 東宝出版



医療・介護・福祉の現場から生まれた疑問を 臨床研究で解明し栄養問題の解決を図る

看護栄養学部 栄養健康学科 西岡 心大 教授

2025年4月に着任しました西岡です。本研究室では、管理栄養士や栄養専門職が医療・福祉・介護などの現場で感じる臨床疑問 (Clinical Question) を出発点とした研究疑問 (Research Question) を解明するための臨床研究を行っています。医療や介護の現場では、低栄養、過栄養、サルコペニア (加齢による筋肉量の減少および筋肉の低下)、フレイル (加齢により心身が老い衰えた状態) など、栄養に関連する多くの課題が存在しています。これらの問題の原因、危険因子、予後、評価法、そして効果的な栄養介入の手法を科学的に解明し、栄養ケアの質の向上につなげることが本研究室の目的です。臨床現場で働く管理栄養士、医師、多職種との先生方と連携し、病院に蓄積されたルーチンデータや大規模コホートデータなどを解析しています。

これまで20年以上、病院管理栄養士として、回復期リハビリテーション病棟の低栄養、サルコペニア、サルコペニア肥満等の臨床と研究に取り組んできました。特に低栄養に関しては、入院患者の65%

に認められること、栄養状態の改善度が高いほど入院中の日常生活動作 (ADL) の向上量が大きいことを示し、中央社会保険医療協議会 (中医協) 総会資料として私たちの論文が引用され、2018年診療報酬改定における回復期リハビリテーション病棟への専任管理栄養士配置や栄養管理の要件化に大きく貢献しました (図1)。また、栄養スクリーニング法や低栄養診断基準の妥当性、サルコペニアやサルコペニア肥満と身体機能との関連などについても研究を実施してきました。これらを基に、低栄養と身体障害が互いに影響し合う「低栄養障害サイクル (Malnutrition-disability cycle)」という概念を提案しました (Nishioka, Nutr Rev, 2023, 図2)。さらに、低栄養研究の中心地である欧州臨床栄養代謝学会 (ESPEN) の若手役員として最先端の情報収集・発信に努めています。今後も臨床現場と密接に連携し、臨床・教育・研究・政策をつなぐとともに、栄養面と心身面の双方に障害を抱えた方に対する最適な評価や栄養ケアの提案を目指しています。



図1 中央社会保険医療協議会総会 (第365回) 資料



図2 Nishioka S, Wakabayashi H. Nutr Rev. 2023;81(2):191-205.

みんなの手で
みんなの町を
美しく!

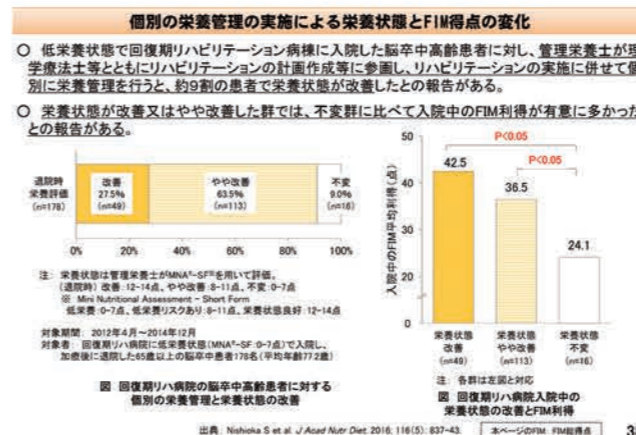
令和8年度
長与町
町民一斉
清掃

令和8年
日時 6月7日 日

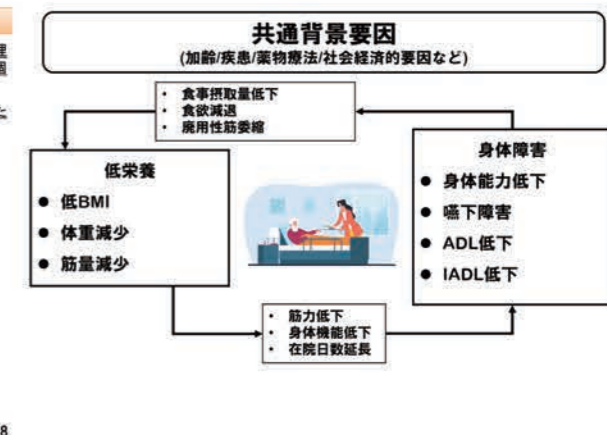
・小雨決行
・雨天の場合は
6月14日(日)に延期

清掃場所

- ・主要道路・公園
- ・住宅周辺公共区域
- ・河川(危険箇所を除く)

清掃方法
実施時間など

- ・自治会の指示に従って下さい
- ・必要な道具は各自で準備して下さい

※家庭ごみ・粗大ごみは
持ち込まないで下さい

主催：長与町保健環境連合会 後援：長与町 問合せ：長与町住民環境課 ☎801-5824

緊急連絡先・相談窓口

水道トラブル担当業者

5月	9 ㊤ (有)長崎住宅設備	☎ 095-842-7020
	10 ㊤ (株)中島建設	☎ 095-829-0322
	16 ㊤ (有)石本建設	☎ 095-841-9733
	17 ㊤ (有)マルケン	☎ 095-884-2541
	23 ㊤ 山口設備	☎ 095-883-1439
6月	24 ㊤ 長冷工業(有)	☎ 095-887-1270
	30 ㊤ ハヤシカネエネルギー(株)	☎ 095-848-2323
	31 ㊤ 野中住設	☎ 095-865-8271
	6 ㊤ (株)中島建設	☎ 095-829-0322
	7 ㊤ (株)長与管工設備工業所	☎ 095-883-2580
13 ㊤ (株)松添設備工事	☎ 095-849-0032	
14 ㊤ 小林設備	☎ 095-801-7831	

※対応時間は8時～17時です。

町内放送内容確認サービス

問 地域安全課消防防災係 ☎095-801-5782

- 電話での確認
☎0800-200-3312 (フリーダイヤル)
- メールでの確認【要登録】
①登録用サイトにアクセス
<http://mobile.nagayo.jp/mail/mobile/>
②空メール送信
③ガイダンスに従って登録
「広域地域から選ぶ」を選択



心の健康相談

- 長崎子ども・女性・障害者支援センター
・精神障害の相談 …… ☎095-846-5115
・こころの電話 …… ☎095-847-7867
- 西彼保健所 …… ☎095-856-5159
・精神科医師による面接相談(予約制)
・保健所職員による電話相談(随時)
- 役場健康保険課健康増進係
☎095-801-5820

悩むより かけて安心 #9110

- ストーカー事案・夫婦間の暴力・児童虐待少年非行・悪質商法・交通問題などの相談
- 警察安全相談電話 …… ☎095-823-9110
 - 時津警察署 …… ☎095-881-0110

交通事故相談

- 長崎県交通事故相談所 …… ☎095-824-1111
- 防犯灯の故障(球切れなど)は
地域安全課交通防犯係
…………… ☎095-801-5662



24時間救急体制
長崎百合野病院 ☎095-857-3366
長崎北徳洲会病院 ☎095-813-5800

夜間急患センター
長崎市栄町2-22
長崎市医師会館1階 ☎095-820-8699

月曜日～金曜日	内科・耳鼻咽喉科	20時～23時30分
	小児科	20時～翌朝6時
土曜・日曜・祝日	内科	20時～23時30分
	小児科	20時～翌朝6時

救急安心センター #7119

24時間365日(ダイヤル回線☎095-801-1217)
急な病気や怪我で、救急車が必要か迷った時の相談

子ども医療電話相談 #8000

毎日18時～翌朝8時 日曜・祝日は24時間対応
(ダイヤル回線☎095-822-3308)
お子さまの急な病気やケガなどの相談

在宅当番医

10 ㊤	長沢医院(内・小)	☎095-883-5622	長与
	ひなみこどもクリニック(小)	☎095-881-2121	時津
17 ㊤	長与病院(内・外)	☎095-883-6668	長与
	やまもと内科(内・呼)	☎095-882-8828	時津
24 ㊤	成田内科医院(内・小)	☎095-883-2011	長与
	黒崎医院(内・小・外)	☎095-882-2125	時津
31 ㊤	たかの耳鼻咽喉科(耳)	☎095-857-8733	長与
	サザンこころのクリニック(心・精)	☎095-881-7339	時津
7 ㊤	平井内科医院(内)	☎095-883-6565	長与
	鎌先医院(内)	☎095-882-2622	時津
14 ㊤	馬場耳鼻咽喉科医院(耳)	☎095-887-1235	長与
	近藤医院(内・胃・呼・リハビリ)	☎095-882-7060	時津
21 ㊤	原田外科・胃腸科クリニック(外・内・胃)	☎095-844-9100	長与
	さがら整形外科(整)	☎095-814-2736	時津
28 ㊤	ホームホスピス中尾クリニック (緩和ケア・外)	☎095-801-5511	長与
	三浦産婦人科(産)	☎095-882-7000	時津

(注) 専門外に関しては診療ができない場合があります。当番医は変更することがありますので、当日の新聞や直接医療機関で確認してください。

長与町健康ポイント事業

ミックンチケット Join & Joy.

参加して、楽しもう。
健康とご褒美が待っている

県公式アプリ「歩こーで！」で、
長崎県のお得と
長与町の特産品をダブルでゲット！



スマホを持って
参加するだけ！

貯めたポイントや
チケットは抽選会に♪

ポイント（チケット）の貯め方は3つ！

STEP



毎日のウォーキング&
生活記録をアプリ入力
県ポイント獲得

JOIN&JOY



健康づくりイベント&
体組成測定会に参加
町チケット獲得

CHECK



健診受診&結果提出
県ポイント&
町チケット獲得



【対象は18歳以上の長与町民】

始め方・事業の詳細はこちら！ /



まずはここをスキャン



長与町健康ポイント

Join & Joy

貯めたチケットが、笑顔に変わる「ご褒美抽選会」



登録・入力操作が不安な方はスタッフがフルサポート！スマホを持って会場へお越しください。（役場は平日毎日対応可）

お問い合わせ 長与町健康保険課健康ポイント窓口 TEL095-894-1215（平日9時～17時）