

ながよ



すこやかな 未来をはぐくむ 長与町

10 2019
October
No.763

50周年記念特集

第65回
町民ソフトボール大会

..... P4

第56回
「長与町民文化祭」
開催!

..... P6

第14回「健康まつり」
開催!

..... P7

特集

平成30年度決算 P8

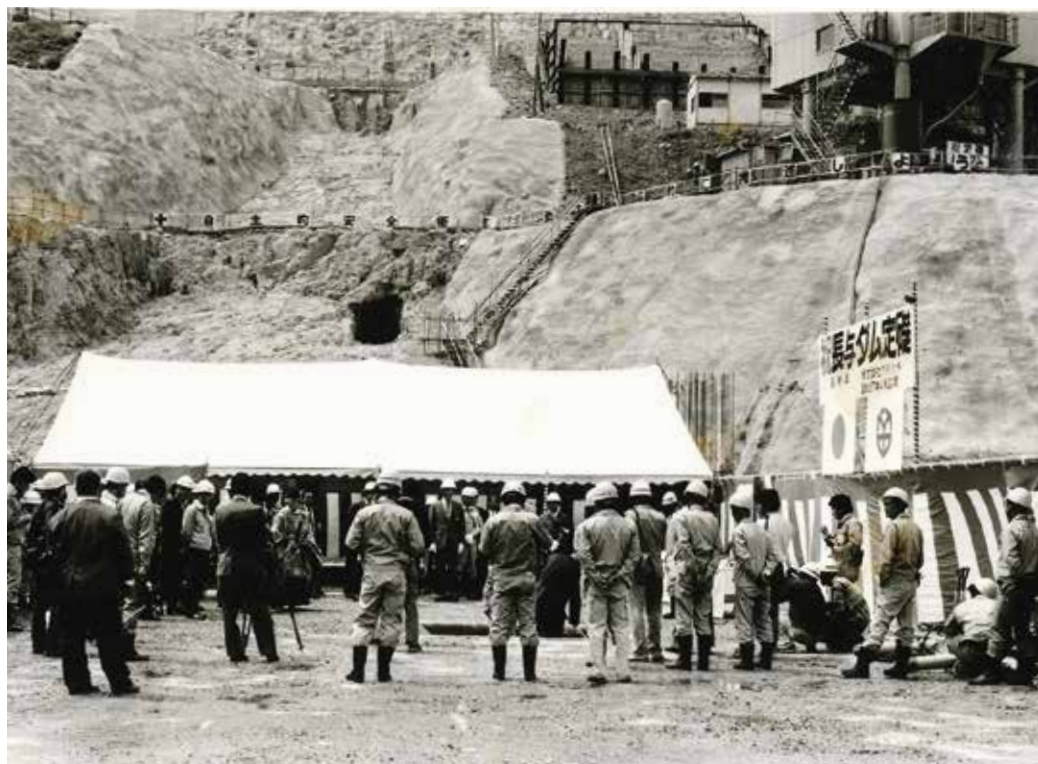

昭和57年 長与ダム建設工事



琴の尾太鼓

我が町シリーズ 本川内郷

我が町シリーズ
第10回

本川内郷

現在、町には11の地区があります。それぞれの土地の歴史や風習、また現在の様子など、各地区ごとに紹介していきます。

Data
面積4.00km² 人口799人
男387人 女412人
世帯319世帯(令和元年8月31日現在)



琴の尾岳を望むみかんの産地 昔からの自然や伝統産業を守る



昭和54年長与ダム建設前の木場地区



長与ダム小学生ロードレース大会



昭和40年本川内駅

町の北東部に位置し、諫早市多良見町に接しています。北に町内最高峰の琴の尾岳があり、中央を長与川が流れ、郷全体が谷状の地形となっています。

昔から傾斜のきつい山の斜面を利用したみかんの栽培が盛んで、近年はオリーブやいちじくの栽培も増えてきています。昭和60年には長与ダムが完成し、水道用水などの水資源の確保に重要な役割を果たしてきました。ダム付近には、ホタル観測スポットが多く点在しており、5月中旬から6月初旬にかけて幻想的な光を見ることができます。また2月には、長与ダム小学生ロードレース大会も開催され、子どもたちがダムの周回道路を爽やかに駆け抜けます。

伝統芸能である「琴の尾太鼓」は、昭和62年に元々本川内浮立で使用していた大太鼓を活かして和太鼓による組太鼓を編集し、新しい郷土芸能として立ち上げられ郷土芸能大会などの各種イベントで披露されてきました。

みかんなどの農業を中心に基盤整備事業により畑を灌漑し、ダム建設や道路の整備など各種事業に取り組んできた本川内郷。昔からの美しい自然を残しながらこれからも発展しつづけることでしょう。



伝統のみかん産業



熟して色付くイチジク

Interview 農家 谷川 義浩さん

二十歳からの果樹栽培 地域の農業を守っていく

本川内地区は、昔は田んぼが広がっており、田んぼの中でソフトボールをしたり、川で泳いだりして遊んでいました。夏になるとたくさんのホタルがよく家の中まで入ってきていたことを覚えています。今でも長与川上流付近でホタルを観察できますが、昔に比べると減ってきています。

昭和54年に長与ダムの建設が始まり、建設に併せて広めの道路が整備されていきました。ダム建設の数年後には、本川内駅までしか来ていなかったバスが琴の尾登山口まで延長され交通の便も良くなりました。

父がみかん栽培をしており、農業大学校を卒業後、20歳からみかんづくりを始めました。途中からは、ハウスみかんを始め“せとか”など新しい種類の柑橘類の栽培に加え、約6年前からは、いちじくの栽培も始めました。いちじくは落葉果樹の中では比較的栽培が容易で、みかんを収穫できない夏に旬を迎えるため、耕作地を有効活用できるのも利点です。みかんと違い成熟してすぐ収穫・出荷しないといけないのは大変ですが、一番良い状態で皆さまにお届けするため日々頑張っています。

また中・高校生の農業体験の受け入れは約20年になります。収穫体験などを通じて若い世代の方に農業に関心を持っていただくため、今後も出来る限り続けていきたいと思っています。最近が高齢により農業を辞めるケースが増え、耕作放棄地の増加が問題となっています。今後は、耕作地を共同で経営するなどの仕組みづくりが必要だと思っています。課題は多いですが、これからも地域の農業を守っていくために尽力していきたいです。



CONTENTS

50周年記念特集

- 2 ・我が町シリーズ第10回
【本川内郷】

特集

- 8 ・平成30年度決算

- 11 Nagayoの情報通

- 18 地域POWER!!

- 19 長与よかとこめぐり

- 20 子育てランド、子育てガイド

- 24 暮らしの情報

- 31 インフォメーション
(各種イベント・講座情報)

- 34 スポーツ広場

- 35 図書館だより

- 36 健康テラス

- 37 カレンダー

- 38 緊急連絡先・相談窓口

2019
令和元年

長与町町制施行50周年記念事業

50周年記念サイトはこちら(<http://www.nagayo50.jp/>)



第65回町民ソフトボール大会が 開催されました!

ーソフトボールで地域親睦ー

9月8日、ふれあい広場をメイン会場に町内4会場で行われ、町内各地区から31チームが参加しました。

開会式では、横平自治会の中村優樹さんが選手宣誓を行いました。

各会場とも熱戦が繰り広げられ、決勝戦では、百合野チームが好調打線で得点を積み重ね、塩床チームを引き離し、優勝を収めました。百合野自治会は2010年(平成22年)の第56回大会ぶりの優勝です。

午前中は天候不良が心配されましたが、午後からは青空が広がり、残暑の日差しが照り付ける中プレーする選手に、観客も大いに盛り上がりました。「町制施行50周年記念」の名にふさわしい大会となりました。



結果

優勝 百合野
準優勝 塩床
第3位 道ノ尾
サニータウン北

個人賞

最優秀選手賞
野田 慎司(百合野)
優秀選手賞
山口 航輝(塩床)
敢闘賞
後藤 茂樹(道ノ尾)
鶴田 隼(サニータウン北)



ノーベル平和賞のメダルと 賞状の公式レプリカ展示

8月19日、役場1階の町民ホールで開催されました。展示した賞状とメダルは、国際NGO「核兵器廃絶国際キャンペーン」(ICAN)が、核兵器禁止条約の採択に大きく貢献したとして2017年に受賞したメダルと賞状の公式レプリカです。来場者は、メダルを手に取り、その重みを感じると共に、ノーベル平和賞を身近に感じていました。



第56回「町民文化祭」開催!

問 教育委員会生涯学習課 ☎801-5682

舞台部門

- 所 町民文化ホール
- 町民芸能祭
時 11月9日㊥
 - 町民音楽祭
時 11月10日㊥

展示部門

- 所 町民文化ホール
- 文化作品展
時 11月9日㊥・10日㊥

学校作品展

- 所 町民文化ホール
時 11月16日㊥・17日㊥

囲碁大会

- 所 町老人福祉センター
時 11月10日㊥
- 申 電話で申込み(木戸 ☎090-9290-5157)
- ☑ 10月31日㊥



※詳しくは世帯配布のプログラムをご覧ください。

町民自主企画事業のお知らせ

「長与ニュータウンビンゴゲーム大会」参加者募集!

問 長与ニュータウン仲よしサロン 代表 吉岡清彦 ☎883-4490 または ☎090-5295-2622

住民の皆さまの親睦と融和を目的に、長与町内の伝統芸能や名所・名物を紹介するカードを使ったゲームを行います。どなたでも参加可能ですので、皆さんぜひご参加ください!

時 11月17日㊥10時~12時(集合9時45分)

所 ニュータウン防災センター(上長与児童館2階 三根郷52番地30)

料 無料 他 事前の申込は必要ありません

第14回「健康まつり」開催!

問 健康保険課健康増進係 ☎801-5820

時 10月27日㊥10時~14時 所 長与町健康センター、ふれあいセンター

内 ●血管年齢(予約制)・骨密度(予約制)・体組成・体力などの健康度測定および健康相談

●食についての展示や試食、ピザ作りや親子クッキングなどの体験

●絵本やおもちゃなどのお譲りやお遊びコーナーの開設

●焼きたてピザ、農産物、調理パンやおにぎりセットなどの販売

その他、薬局体験や高齢者疑似体験などの体験コーナー、高田保育所や子育て支援センター、ひばり学級など施設開放などもあります。ぜひご来場ください。

他 詳しくは9月に配布済みのチラシをご覧ください。

健康まつり会場にマイナンバーカード申請のための出張窓口を開設します!

問 住民環境課住民係 ☎801-5825

時 10月27日㊥10時~14時

健康まつり会場内にマイナンバーカード申請ブースを開設します。マイナンバーカードの申請に必要な顔写真を無料で撮影し、申請を受け付けます!

所 健康センター・ふれあいセンター

対 町内在住

必要なもの

●本人確認書類・・・A書類1点またはB書類2点

A	運転免許証、パスポート、住基カード、障害者手帳など(公的な機関が発行した顔写真付き身分証明書)
B	保険証、年金手帳、原爆手帳、学生証、社員証、通帳など

※申請後1~2か月程度でマイナンバーカードが出来上がります。交付の準備ができ次第、お知らせを送付いたしますので、役場住民環境課に受け取りにお越しください。

※随時、役場住民環境課窓口でも同様の申請受付を行っています。

健康まつりでざつがみチャレンジ!!に参加しよう!

ざつがみを持ってきて、マイバッグをゲットしよう

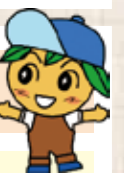

問 住民環境課環境係 ☎801-5824

ざつがみとは、新聞・ダンボール・紙パック・雑誌以外のリサイクルできる紙のこと。

ざつがみを約2kg以上
持ってきてくれた方には・・・
先着30名ミックスの
マイバッグプレゼント!!
先着30名以外の方にも
その他エコグッズを
プレゼントします♪

参加方法

家庭から出るざつがみを紙袋に入れて、健康まつり環境ブースへ持ってくる。(約2kg)



ざつがみチャレンジをきっかけに、ざつがみを拠点回収へ持っていきよう!

ざつがみの主な例



対象外のもの (もやせるゴミ)



平成30年度決算報告

問 財政課 ☎801-5783

9月3日から20日まで開催された9月定例議会で町が1年間でどのような事業を行ったかをみる「平成30年度決算」が認定されました。そこで今回は平成30年度の一般会計・特別会計および企業会計の決算概要を皆さまへお知らせします。

平成30年度長与町一般会計決算の概要

平成30年度の一般会計決算は、歳入総額が129億4,578万円、歳出総額が119億7,599万円となりました。昨年度と比較すると、歳出では保育所の増改築に係る補助金の減少や臨時福祉給付金の終了などにより民生費が2億7,655万円（-5.5%）減少しました。また、西高田線街路事業費の減少などにより土木費が2億7,578万円（-15.1%）減少しており、歳出全体で3億4,742万円（-2.8%）減少しました。

歳入では補助対象事業費の減少に伴い国庫支出金が3億3,711万円（-17.2%）減少したことなどにより、歳入全体で1億3,132万円（-1.0%）減少しました。

01 一般会計の決算

自主財源 50%・依存財源 50%

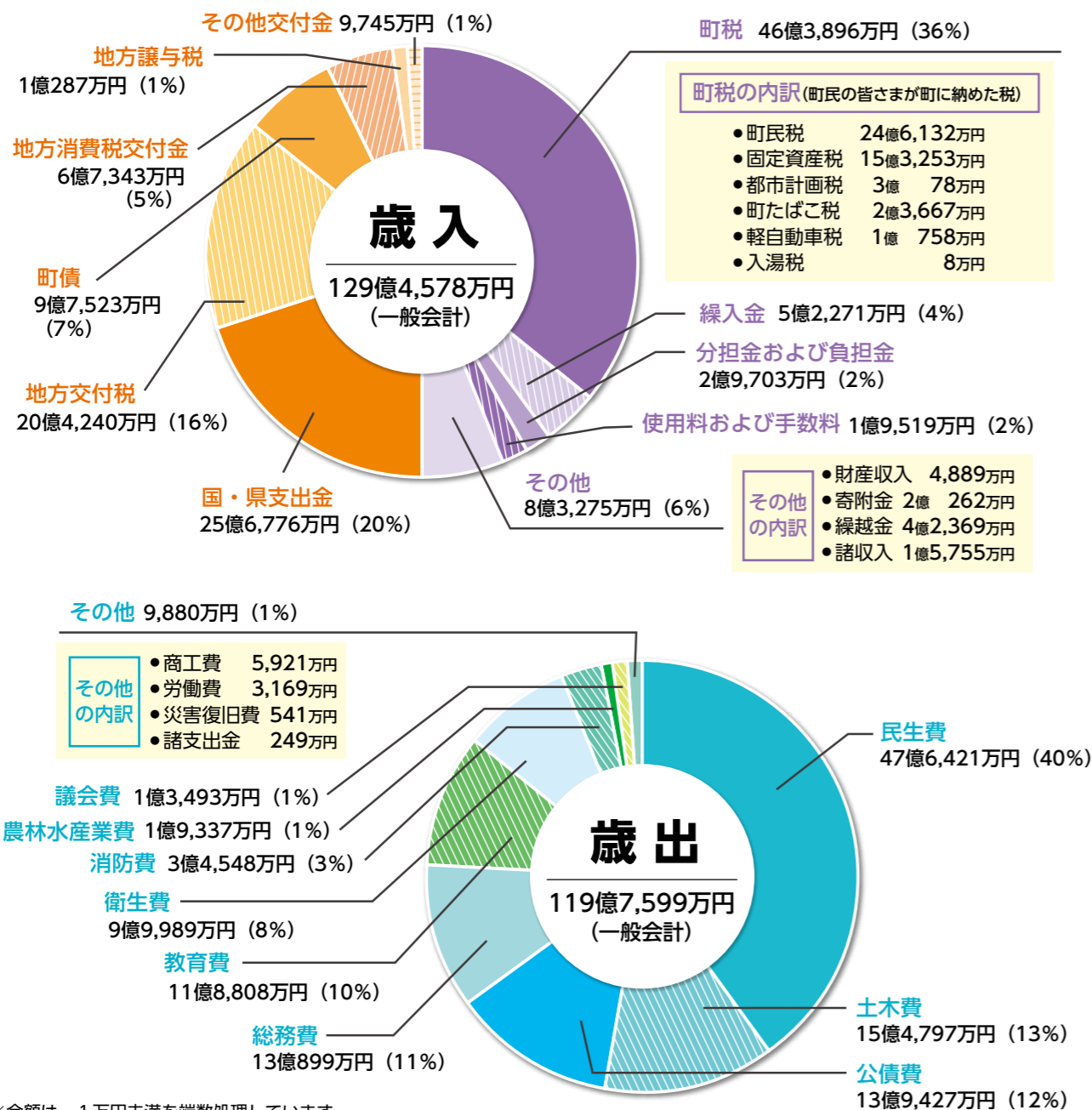

長与町の決算（一般会計）を家計簿に例えると…（月収30万円と仮定して）

収 入		支 出	
給 料（町税など）	108,000円	食費・光熱水費など（職員の給料・消耗品等の購入など）	74,900円
親からの仕送り（地方交付税・国県支出金など）	129,000円	教育費・子どもへの仕送り・親類への援助など（扶助費・他の会計への繰出金・各種団体への補助金など）	141,500円
その他の収入（貯金の切り崩しなど）（基金取り崩し、使用料・手数料など）	42,000円	家の増改築・車の修理など（道路や学校の建設・維持補修費など）	25,000円
借入金（町債）	21,000円	ローン返済（町債の返済）	33,300円
		貯蓄など（基金への積立など）	2,800円
A 300,000円		B 277,500円	

貯金残高、ローン残高については年収360万円とした場合

貯金残高 1,017,000円

翌月への繰越（A - B）= 22,500円

ローン残高 3,805,700円

02 基金・町債

基金（貯金）残高	
財政調整基金	17億2,227万円
減債基金	12億4,185万円
その他特定目的基金（教育・福祉など）	6億9,291万円
合 計	36億5,703万円

※基金…災害などの不測の事態や財源不足に備えるためおよびある特定の目的のための積み立て（貯金）

町債（借金）残高	
一般会計	136億8,548万円
土地区画整理事業特別会計	1億7,101万円
水道事業会計	8億6,007万円
下水道事業会計	25億9,676万円
合 計	173億1,332万円

※町債…学校、道路、施設などを建設するために発行した起債（借金）（備考）一般会計の残高には、地方交付税の代替措置として発行される「臨時財政対策債」の残高65億2,540万円が含まれています。

03 一人あたりで考えると…

●一人あたりの町税負担額は…**111,720円**です。

町民税	固定資産税	都市計画税	町たばこ税	その他
59,276円	36,908円	7,244円	5,700円	2,592円

●一人あたりに使われた町のお金は…
一般会計で**288,418円**です。

民生費	土木費	公債費	総務費	教育費
114,737円	37,280円	33,578円	31,524円	28,613円
衛生費	消防費	農林水産業費	議会費	その他
24,080円	8,320円	4,657円	3,250円	2,379円

※一人あたりの町税負担額および使われたお金の算定は、平成31年3月末の住民基本台帳人口（41,523人）を基にしています。

04 都市計画税

～こんな事業に使っています～

都市計画事業費の財源内訳（単位：千円・%）

項 目	金 額	構成比
特定財源（国・県支出金、地方債等）	515,804	27.3
一般財源（住民税・固定資産税・地方交付税等）	1,075,306	56.8
都市計画税	300,783	15.9
合 計	1,891,893	100.0

都市計画事業費（単位：千円・%）

項 目	金 額	構成比
街路事業	180,915	9.6
公園整備事業	112,879	6.0
下水道事業	133,869	7.1
土地区画整理事業	842,507	44.5
地方債償還額	621,723	32.8
合 計	1,891,893	100.0

○都市計画税とは

街路や公園の整備などを行う都市計画事業や土地区画整理事業に要する費用にあてるための目的税で、1月1日現在において、都市計画区域のうち市街化区域に所在する土地・家屋の所有者に固定資産税と合わせて納めていただくものです。

○都市計画税の税額の計算方法

税額 = 課税標準額 × 税率（0.3%）

05 特別会計・企業会計の決算

特別会計

特定の事業を行うため、歳入歳出を一般会計と区別して別個に処理するための会計で、長与町には以下の5会計があります。

区 分	歳 入	歳 出
駐車場事業特別会計	995万円	801万円
土地区画整理事業特別会計	9億871万円	9億447万円
国民健康保険特別会計	41億2,115万円	39億8,430万円
介護保険特別会計		
保険事業勘定	30億1,582万円	26億733万円
介護サービス事業勘定	3,034万円	2,622万円
後期高齢者医療特別会計	4億9,313万円	4億9,073万円

企業会計

民間の事業と同じようにその事業によって得られる収入で支出をまかなう独立採算を原則としており、長与町には水道事業と下水道事業の2事業があります。

企業会計		収 入	支 出
水道事業 決算	収益的収支 ※主に維持管理関係	8億279万円 (内料金 6億8,917万円)	6億9,691万円
	資本的収支 ※主に設備投資関係	2億3,712万円	5億8,129万円
下水道事業 決算	収益的収支 ※主に維持管理関係	10億2,863万円 (内使用料 6億6,830万円)	9億2,044万円
	資本的収支 ※主に設備投資関係	1億3,360万円	2億9,154万円

水道事業、下水道事業ともに経営成績は黒字決算となり、財政状態においては資金不足も発生せず健全経営を維持しています。

また、資本的収支の収入不足については、損益勘定留保資金（減価償却費など現金の支出を伴わない費用）および減債積立金（企業債償還の財源となる積立金）などで補てんしました。

06 健全化判断比率・資金不足比率

この比率は地方公共団体の財政の健全性を示す指標です。法令で定められた基準値（早期健全化基準・財政再生基準または経営健全化基準）を超えると、改善が必要な団体とみなされ、地方債の借入が制限されたり、財政健全化に向けての計画策定が求められます。

本町では、いずれの比率も基準値以下であり、「財政は健全である」との結果となりました。今後も健全な財政運営に努めてまいります。

(単位: %)			
健全化判断比率	30年度決算	早期健全化基準	財政再生基準
①実質赤字比率	-	13.84	20.00
②連結実質赤字比率	-	18.84	30.00
③実質公債費比率	7.2	25.0	35.0
④将来負担比率	14.7	350.0	-

	30年度決算	経営健全化基準
⑤資金不足比率	-	20.0

※赤字や資金不足が生じていないため①・②・⑤の比率は「-」で表記しています。

①実質赤字比率…一般会計における実質赤字額〔歳出総額－（歳入総額－翌年度へ繰り越すべき財源）〕の標準財政規模（※）に対する比率。

※標準財政規模：標準的に収入が見込まれる経常的な一般財源。

②連結実質赤字比率…一般会計・特別会計・公営企業会計における実質赤字額の合計の標準財政規模に対する比率。

③実質公債費比率…一般会計が1年間に負担した地方債の償還などの標準財政規模に対する比率。

④将来負担比率…地方債残高のほか一般会計が将来負担すべき負債の標準財政規模に対する比率。

⑤資金不足比率…公営企業会計における資金不足額（赤字額に相当するもの）の事業規模に対する比率。

本町は水道事業、下水道事業、土地区画整理事業の3会計が対象。

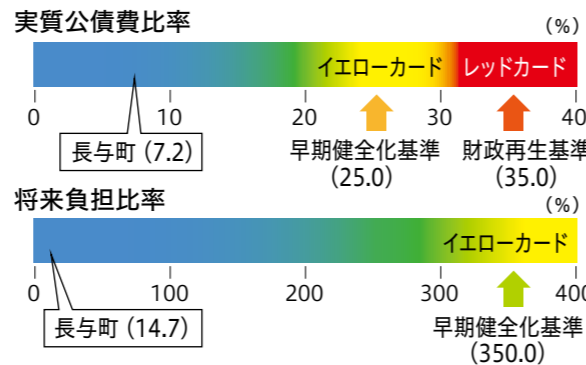

平成30年度 長与町人事行政の運営などの状況を公表します

詳しくは、長与町ホームページをご覧ください。

問 総務課総務人事係 ☎801-5781

職員の任免および職員数に関する状況

①採用および退職などの状況(平成30年度) (単位:人)							②昇任および降任の状況(平成30年度) (単位:人)						
区分	採用	退職					区分	昇任					降任
		定年	勸奨	自己都合	死亡	懲戒免職		係長級	課長補佐級	参事級	課長級	部長級	
一般行政職	11	4	0	0	0	0	一般行政職	2	1	3	5	5	0
水道局	1	0	0	0	0	0	水道局	0	1	0	0	0	0
計	12	4	0	0	0	0	計	2	2	3	5	5	0

※本公表における「一般行政職」とは、水道局以外の職員を指します。(以下同じ)

職員の給与の状況

①職員の平均年齢、平均給料月額等の状況(平成30年4月1日現在)				②期末手当・勤勉手当の状況(平成30年度)		
区分	職員数(人)	平均年齢	職員1人あたりの平均給料月額	支給割合	期末手当	2.6 月分
一般行政職	204	37歳 1月	285,074円		勤勉手当	1.85月分
水道局	20	38歳 4月	296,040円	加算措置	職制上の段階、職務の級などによる加算措置 役職加算 5～15%	
全職員	224	37歳 2月	286,053円			

※教育職員(4人)・再任用職員(2人)は含みません。

③級別職員数の状況(平成30年4月1日現在)				④特別職の報酬などの状況(平成30年度)		
区分	標準的な職務内容	職員数	割合	区分	給料(報酬)月額	期末手当
7級	部長、会計管理者、教育次長、局長、理事の職務	11人	4.87%	町長	857,000円	3.15 月分
6級	課長、課長職に相当する局長、主幹の職務	21人	9.29%	副町長	691,000円	
5級	場長、所長、室長、参事、課長補佐などの職務	29人	12.83%	教育長	651,000円	
4級	係長、上級主査、主任保健師などの職務	32人	14.16%	議長	343,000円	
3級	主査、主任、技師、保健師などの上級職務	60人	26.55%	副議長	285,000円	
2級	主事、技師、保健師などの中級職務	36人	15.93%	議員	258,000円	
1級	主事、技師、保健師などの初級職務	37人	16.37%			

職員の休暇等取得の状況

①年次有給休暇の取得状況		
区分	平均取得日数(日)	有給休暇消化率(%)
一般行政職	9.8	48.88
水道局	10.0	49.85
全職員	9.8	48.96

※消化率＝(取得日数／平成30年付与日数)×100

②育児休業および部分休業の取得状況		
育児休業新規取得者	5人	部分休業取得者 1人

職員の研修及び勤務成績の評定の状況

- ①研修の実績
「実務主義」、「支援主義」の基本方針に基づき、延べ698人に対し、職員研修を行いました。
- ②勤務成績の評定の状況
地方公務員法第23条の2各項規定に基づき、平成24年度より人事評価を実施しています。人事評価は、職員の質の向上(能力開発)による住民サービスの向上、および適正な評価と処遇反映により職員のモチベーションを高めるため、意欲・態度評価、能力評価、業績評価により実施しています。

職員の分限および懲戒処分の状況

- ①分限処分者の状況
休職 1人(心身の故障によるもの)
降任 0人(勤務実績が良くないもの)
その他の分限処分はありません。
- ②懲戒処分者の状況 懲戒処分者はいません。

職員の福祉および利益の保護の状況

- ①衛生管理関係の実施状況
一般健康診断受診者298人(対象者298人)
- ②公務災害認定件数 公務災害はありません。
- ③職員会事業の実施状況
地方公務員法第42条の規定に基づく職員の保健、元氣回復その他厚生に関する以下の事業を、長与町職員会(会員数230人)において実施しました。
- ・人間ドックおよび各種がん検診の助成
 - ・各種レクリエーション事業
 - ・庁舎周辺の清掃
 - ・その他職員の福利厚生に関する事業

水本圭治さん カヌー男子で東京五輪出場切符獲得！



8月30日、水本圭司さん(株)チョープロ所属)が役場を訪問し、先月ハンガリーで行われた世界選手権で日本代表として臨み、アジア勢トップでの成績を収め、カヌー・スプリント男子カヤックフォア500mで東京五輪枠を獲得したことなどを報告されました。水本さんは今回が初めてのオリンピックで、県勢第1号として東京五輪の代表に決まりました。2008年の北京大会から、計4度目の挑戦ではじめてオリンピックへの切符を掴まれました。



水本さんは「長与町に移り住んでからまだ2年と少ししか経ちませんが、このように歓迎していただいて長与町の皆さまには本当に感謝しています。オリンピックに向けて、長与町をはじめとして、長崎県、そして日本全体に感動や勇気、希望などを与えられる選手になれるようにこれからも精進していきますので、今後とも応援よろしく願いいたします。」と力強く語られました。

長崎北陽台高校登山部 インターハイ男子優勝・女子準優勝 おめでとうございます！



8月29日に長崎北陽台高校登山部が役場を訪れ、「平成31年度全国高等学校総合体育大会(インターハイ)」で男子が2年ぶり5度目の優勝、女子が準優勝を果たしたことを吉田町長へ報告しました。

男子主将の廣瀬巧実さんは「熱中症対策など厳しい面もあったが仲間と乗り越えられた。後輩たちには、更にレベルアップして2連覇を成し遂げてほしい」と喜びを語りました。また女子主将の増田彩野さんは「昨年の九州大会と同じ場所だったので、コースも分かりやすく落ち着いて本番に臨めました」と振り返りました。

長与南小学校でゴミの分別説明会を行いました！



長与南小学校4年生の授業参観にて、ゴミの分別説明会を長与町環境サポーターのご協力のもと実施しました。

3R(リユース・リデュース・リサイクル)についての説明や、長与町のゴミ分別演習を保護者の方と実践することで、児童たちはリサイクルすることやゴミを分別することの大切さを学びました。今回の分別説明会で学んだことを活かして、各ご家庭でも保護者の方と協力してゴミの分別を積極的にしていただければ幸いです。

第41回 少年の主張長崎県大会「わたしの主張 2019」が開催されました

8月22日に町民文化ホールで開催されました。県下127校11,297編から選出された12人の中学生による発表が行われ、長与町からは、長与中学校3年一瀬梨奈さんと高田中学校3年ハント雅さんが発表しました。

審査の結果、ハントさんが最優秀賞、一瀬さんが優秀賞(NHK賞)に選ばれました。ハントさんは、「私のお話」という演題で、「自ら心を開いて、自分らしくいることが、人の心を開くと気づき、“人に優しくあること”“自分を好きでいること”の2つが、私の今日をもっと素敵にしてくれる。」と発表しました。一瀬さんは、「音楽の力」という

演題で、「自身が音楽に救われて勇気付けられた経験や、吹奏楽部の活動を通して、音楽には人の心を動かす不思議な力があると実感し、『音楽の力』で誰かの力になりたい。」と発表しました。

なお、ハントさんは、少年の主張全国大会への出場候補者の県代表として、九州ブロックへ推薦されます。

また当日は、長与第二中学校の12人の生徒の皆さんが、運営スタッフとして、司会や発表者の誘導、計時、撮影、受付などを大会の成功のために一生懸命に務め上げ、盛会のうちに終わることが出来ました。



▲ハント雅さん



▲一瀬梨奈さん



▲長与第二中の生徒の皆さん(前列)

支えあい「ながよ」推進協議体 便り

問 介護保険課包括支援係 ☎801-5822



協議体は、地域の支えあいを考え実現させることを目的として発足しました

9月10日に長与町公民館、12日に高田地区公民館で開催された公民館講座にて、長与町社会福祉協議会の久部氏を講師に、支えあいの必要性をテーマとして講演を行っていただきました。参加された方からは、「地域のつながりが大切と思うが、自治会離れが進んでいるため心配」という声や、「地域の関わり方を考えなければならない」という声がありました。

ご寄付をいただきました



この度、D'sステーション長与店様より、ご寄付をいただきました。

ご寄付の趣旨に沿い、この寄付金は児童福祉の充実のために活用させていただきます。誠にありがとうございました。

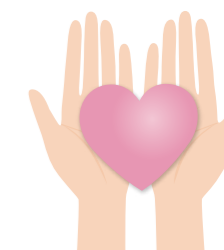



長与町図書館開館30周年記念事業を開催しています

●平和文学朗読キャラバン2019

7月26日、N B C 長崎放送の寄川淑子アナウンサー、住吉光アナウンサーによる「平和文学朗読会」を開催しました。お話を聴いたり、みんなで詩を読んだりする中で、改めて戦争の悲惨さや平和の尊さを感じる有意義な時間となりました。



●子ども歴史講座 ～長与が輝いていた中世～

8月3日、町制施行50周年、図書館開館30周年という記念の年に、長与の歴史に興味を抱いてもらうために開催しました。久原巻二先生を講師にお招きし、現地見学をしたり、映像をもとにお話をお聴きしたりして、原始時代からの歴史を学ぶとともに、中世の長与がいかに輝いていたかを知る貴重な機会となりました。



●図書館で読みかたりをしよう！

毎週土曜日に実施している「おはなし会」の語り手として、小中学生を募集しました。希望者は打合せを行い、練習を経て本番に臨みます。第1回目を8月3日に行いましたが、真剣に聴き入る子どもたちの姿が見られ、練習の成果が見事に発揮されたひとときとなりました。現在も募集していますので、図書館にお申込みください。



長与町プレミアム付商品券の販売について

問 福祉課プレミアム付商品券担当
☎883-1111 (内線:256)

時 商品券引換期間

・令和2年2月28日(金)まで:平日9時30分～16時

所 西そのぎ商工会(長与支部)

・10月19日(土)、11月10日(日)9時～12時

所 ふれあいセンター(1階ロビー)

対 プレミアム付商品券の購入には引換券が必要となります。下記①②の要件のいずれかを満たしている人に簡易書留で郵送しています。

①平成31年度(令和元年度)住民税非課税者(課税者の被扶養者、生活保護受給者等を除く)(申請が必要)

②平成28年4月2日から令和元年9月30日までに生まれた子どもがいる世帯の世帯主(申請不要)

※①②両方の要件に該当する方は、それぞれの要件で対象になります。

内 商品券価格 1口=500円分商品券×10枚

※1口あたり5,000円分(販売価格4,000円)から購入可能(最大5口)

最大25,000円(販売価格20,000円)

※別日で分けて購入可能

(例:10月に2口購入して1月に3口購入など)

※使用期限があるため、必要な分を購入してください。また、希望されない場合は購入する必要はありません。

商品券使用期間 10月～令和2年3月31日(日)

※対象店舗は、長与町ホームページまたは、西そのぎ商工会ホームページをご覧ください。

～特殊詐欺や個人情報の
搾取にご注意ください！～



地域猫活動ってなんだろう？

問 西彼保健所 ☎856-0693
住民環境課環境係 ☎801-5824

猫で困ったことはありませんか？猫によるふん尿や発情期の鳴き声による被害を受けたり、弱っている猫や捨て猫を見捨てられず、エサやりをした結果、猫が増えて困ったり…。

地域猫活動とは、そんな困っている皆さんが協力し、猫を適正に管理することで猫による被害を減らし、人と猫とが共生できるまちづくりを目指す、地域住民が主体となって取り組む野良猫問題解決対策です。これは行政がサポートするボランティア活動のため、猫を可愛がるだけの活動でも、猫を好きな人だけが行う活動でもありません。(※猫は動物愛護法で保護されているため、行政が捕獲することはできません。)

何をするの？

- ①野良猫に対し、**不妊・去勢手術**をおこないます(耳先をV字にカットします)。
- ②エサを毎日決まった時間と場所で与え、置きエサをしない(**エサの適切な管理**)。
- ③**トイレ**を自治会内に設置し、当番の方が片付けます。
- ④活動内容を報告し、**活動への理解**を深めます(猫避け方法の周知も同時に行います)。



誰がするの？

- 地域住民
エサやり、トイレの片付け、不妊去勢手術など活動の主な部分を担います。
- 行政
不妊去勢手術費用の補助(全額)、理解と協力を得るための周知活動、ボランティア団体との調整などを行います。
- ボランティア
地域猫活動を経験したことのあるボランティア団体に、トイレの作り方、不妊去勢手術のための猫の捕獲方法などを教えてもらうことで活動を進めやすくなります。



どんな効果があるの？

- 不妊・去勢手術の効果
ふん尿の臭いが薄くなります。発情期の鳴き声がなくなります。猫が増えなくなります。
- 定期的なエサやりの効果
エサやりの時間と場所を決めきちんと片付けることで、エサの散乱やごみ漁りを防ぎます。
- トイレ設置の効果
猫は決まった場所でトイレをします。この習性を利用して決められた場所でトイレをさせることで、ふん尿被害が減ります。
- 動物愛護の精神および地域の輪の広がり
一世代限りとなった猫の一生を地域で見守ることで、会話や触れ合いが生まれ、地域住民の輪が広がります。



詳しくは西彼保健所または住民環境課へお問い合わせください。



災害時におけるペット対策！

問 住民環境課環境係 ☎801-5824

災害は突然起こります。災害時にペットを守れるのは飼い主だけです。いざという時のために、災害に対する「十分な備え」を行い、飼い主の責任を果たす「心構え」が必要となります。

平常時に飼い主が行うべき対策

●日頃からの基本的な「しつけ」が大事！

災害の混乱時に基本のしつけができていると安心です。「待て」「おいで」「おすわり」「伏せ」ができる、人や他の動物を怖がらないよう慣らしておく、むやみに吠えないようにしておく、ケージの中に入ることを嫌がらないよう慣らしておくなどしつけをしましょう。

●猫は首輪と迷子札をつける



●防災用品を準備する

- ペットフード、水など(5日分以上)
- 療法食、薬 □キャリーバッグやケージ
- 予備の首輪、リード □ペットシート
- トイレ用品 □ブラシ、おもちゃなどのペット用品
- 飼い主とペットの写真



●犬は鑑札、狂犬病予防注射済票を首輪につける

飼い犬は狂犬病予防法により鑑札の装着、年1回の狂犬病予防注射をしたことの証明となる注射済票の装着が義務付けられています。万が一迷子になった時、飼い主を探し出すことができます。



●マイクロチップを埋め込む

●健康管理をする

ワクチンの接種・不妊去勢措置を行いましょう。また、普段から犬フィラリアやノミ・ダニなどの寄生虫を予防、駆除しましょう。

●家族・近所とコミュニケーションをとる

日頃からコミュニケーションをとり、家族・近所と協力し合える環境を作りましょう。

2019年11月5日(火)からスタート!

住民票とマイナンバーカードに

旧姓(旧氏)が併記できます!

住民票にも旧姓(旧氏)欄が!

ここに旧姓! 入ります!

マイナンバーカードに旧姓(旧氏)が併記されることで、旧姓が各種証明に使えます!

カードをお持ちの方は追記欄に旧姓が追記されます(記載例)

旧氏 〇〇 令和元年11月5日

ここに旧姓! 入ります!

旧姓(旧氏)併記はこんなときに役立つ!

こんなときに!

各種の契約や銀行口座の名義に旧姓が使われる場で、その証明に使えます。



こんなときに!

就職・転職時など、仕事の場面でも旧姓で本人確認ができます!



旧姓(旧氏)を併記するためには、どうしたらいいの?

住民票に旧姓を併記するための請求手続きが必要になります。住民票に旧姓が併記されると、マイナンバーカードや公的個人認証サービスの署名用電子証明書にも旧姓が併記されます。

旧姓併記のための請求手続きは2段階!

STEP1

旧姓が記載された戸籍謄本等を用意しましょう

入手方法は3種類!

- ①本籍地の市区町村に請求
- ②郵送で取り寄せる
- ③コンビニで発行(※)

(※) コンビニのマルチコピー機から発行できます。発行できるのは戸籍謄本等のコンビニ交付に対応している市区町村のみです。詳しくは「コンビニ交付」のHP (<https://www.lg-waps.go.jp>)をご確認ください。

用意ができたらいよいよ提出しよう!

STEP2

用意した戸籍謄本等と一緒にマイナンバーカード(通知カード)を持って、現在お住まいの市区町村へ行こう!

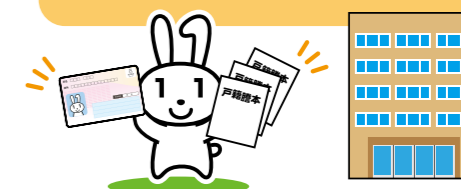

? 旧氏とは?

「旧氏(きゅううじ)」とは、その人の過去の戸籍上の氏のことです。氏はその人に係る戸籍、または除かれた戸籍に記載がされています。

旧姓は1人に1つだけつけられるよ!



旧姓併記についてのQ&A

Q 現在、マイナンバーカードを持っていますが、旧姓を併記する手続きはできますか。

A 可能です。その上で、マイナンバーカードを申請することで、旧姓が併記されたカードが交付され、証明に使えます。なお、既にマイナンバーカードをお持ちの方は、追記欄に旧姓を追記することになります。

Q 旧姓としては、どのようなものを併記できますか。

A 旧姓を初めて併記する場合には、本人の戸籍謄本等に記載されている過去の氏の中から1つを選んで併記することができます(その際、マイナンバーカード又は通知カードを併せて提出し、同時に併記する必要があります)。なお、引越して他の市町村に転入した場合、住民票等に併記されている旧姓は引き継がれます。

Q 結婚して氏が変わったのですが、既に住民票等に併記されている旧姓はどうなるのでしょうか。

A 既に住民票等に併記されている旧姓は、氏が変わった場合でも引き続き併記され続けますが、請求いただければ氏の変更の直前に戸籍に記載されていた氏に変更が可能です。



Q 旧姓を削除することはできますか。

A 必要がなくなった場合などには、旧姓を削除することが可能です。ただし、旧姓を削除した場合には、その後、氏が変わったときに限り、削除後に新たに生じた旧姓の中から1つを選んで再び併記することができます。



Q 住民票の写しの交付を受けるときに、併記されている旧姓を表示しないようにすることはできますか。

A 住民票では、旧姓は氏名と併せて公証されているものであることから、旧姓または氏の方のみを表示することはできません。



Q 旧姓併記の請求の際、旧姓を証明する資料として戸籍謄本等が必要とのことですが、住民票等に併記する旧姓が記載されているものが一通あればよいのでしょうか。

A 旧姓を併記したい場合は、当該旧姓の記載されている戸籍謄本等から現在の氏が記載されている戸籍に至る全ての戸籍謄本等が必要となります。



詳しくは、お住まいの市区町村へお問い合わせください。

町民参加の地域POWER!!



9/14

第21回ふれあい広場の祭典



町内外から三障害者（身体・知的・精神）の方々、地域住民など、約200人の参加があり、町民体育館で盛大に開催されました。スポーツやゲームなどを通じて、地域住民との交流で親睦を深め、お互いに健康増進を図ることを目的で開催され、競技はお手玉投げゲーム、パン喰い競争、ピンたおし、福引などで皆さん楽しい1日を過ごしました。アトラクションでは、長崎県立大学シーボルト校の学生・子どもによる「古典エイサー」「紫雲エイサー」の披露があり、最後にエイサーの基本的な踊り方の練習をして参加者全員で輪になって踊り、参加者皆さんの笑顔あふれる素晴らしい大会となりました。

8/31

デミーとマツが長与にやってきました！



長与南児童館で噂の土木応援チーム「デミーとマツ（出水享、松永昭吾）」の主催による土木、防災、地理などの特別講義が行われ、町内40人の子どもが参加しました。講義では長崎河川国道事務所、長崎県、代々木ゼミナールから特別ゲストの講義もあり、子どもたちからは「土木について知れてよかった、楽しかった」などの声がありました。

講義を希望される方は、下記へお問い合わせください

☎ 出水 ☎070-6596-4691

8/21~23

「NICE」が行われました！

－「第3回 英語による長与町国際コミュニケーション活動」の開催－



平成29年度から始まった「英語による長与町国際コミュニケーション活動(Nagayo International Communication activity in English)」通称「N I C E」が今年も8月21日～23日に県立大学シーボルト校を会場に開催されました。本事業は、英語のネイティブスピーカーと直にふれあうことで、楽しみながら英語学習への意欲向上を図ったり、グローバル化に向けた異文化理解を図ったりすることを目的としています。



町内の中学1年生全員を対象に、学校毎に3日間に分けて行い、県内各地の高等学校や市町教育委員会に所属しているALTの協力を得て、生徒たちは英語にたっぷりふれあう機会を得ることができました。

参加した生徒からは、「こんなにも英語や外国人との交流が楽しいんだと分かった。」や「英語は苦手だったが、伝えたいことが伝わって嬉しかったので英語を好きになりました。」などの感想がありました。

元気な
西そのぎ商工会の
お店を紹介します

長与 よかこ めぐり



マルキパン



住所：長与町平木場郷62-8
☎883-2037
営業時間：8時～20時
定休日：日曜日



▲安心・安全を作り出す工房



▲みかんラスク



▲代表の木岡洋祐さん

安心・安全のパンをお届け“マルキパン”

昭和24年の創業以来、70年間町民の皆さまにパンをお届けしているマルキパン。代表の木岡洋祐さんは、2代目として先代のお父さまからお店を引き継ぎました。

現在は長与町と長崎市の学校給食を中心に幼稚園や病院などの施設、そして遠くは島原までおいしいパンを届けています。学校給食だけでなく、町民の方にもパンをお届けできるよう、「じげもん」と「まんてん」でも販売しています。

「新しいパンを作るのが楽しい」と笑顔で話す木岡さん。合わせたらおいしいと思うものは積極的に試作するそうです。昭和36年頃は、パンと言えばあんぱんやクリームパンなどの甘いものが主流でしたが、合わせたらおいしいと考えたカレーパンやソーセージパンを作ってみたところ大人気となり、長崎で総菜パンの先駆けとなりました。過去には長崎県立大学の教授とコラボし、「菊芋」を使ったパンを共同開発したそうです。菊芋は生姜に似た見た目のキク科の野菜で、血糖値を下げる効果があると言われています。

また、長与のみかんを使ったパンとラスクはマルキパンの人気商品です。規格外の長与みかんを皮まで丸ごとジュレにし、バターと砂糖に練りこんだものを使用します。み

かんの甘酸っぱさと爽やかさが特徴です。みかんラスクは、「長与にこだわったもの」として結婚式の引き出物に使われたこともあるとか。

これまでの苦勞を何うと「パンを長持ちさせる包装や新商品の売り出し方など難しいことはある。しかし、パン作りが楽しいから苦勞を苦勞と思えたことがない」と話してくれました。

パンを食べた人から「おいしかった」と言ってもらえることが嬉しいと話す木岡さん。「これからも安心・安全のパンを皆さまにお届けしたいです」と笑顔で語ってくださいました。

取材メモ♪

マルキパンさんはたくさんの種類のパンを製造しています。カレーパンやピザパン、ぶどうパン、クリームパンなど、どれもとてもおいしかったです。一番人気のパンはチョコフランスだそうです。

皆さまも「じげもん」や「まんてん」に行った際には、気になるパンを購入してみたいかでしょうか？お気に入りのパンをぜひ見つけてください！



▲ふんわり焼き立ての食パン



▲種類豊富なパン

めぐみ保育園

散歩が大好きなめぐみ保育園の子どもたち。「今日はどの公園にいく?」と楽しみにしています。赤ちゃんクラスはカートに乗って、上手に歩けるようになったら近くの公園へと、クラスの様子に合わせて行く公園を決めています。おしゃべりが出来るようになると「はーしっこ」と言いながら道路の隅っこを並んで歩いています。

春には「つかまえた」と小さな手のひらの中からダンゴ虫のお土産が出てきたり。

夏にはセミの抜け殻をちょっと怖がりながら見せてくれた

り、「セミ、5匹つかまえたけど、逃がしてきた」と自慢したり。秋には落ち葉を見つけて、大きさを比べっこしたり。その季節ならではの楽しさを探し出す名人たちです。

時には「きつかあ」と弱気な発言も聞こえてきますが、「あと少し、頑張ろう」と声を掛け合いながら最後まで歩く姿はとっても頼もしいです。

今日も「ただいまー!」と大きな声を響かせてお土産片手に誇らしげに帰ってくる子どもたちです。



長与保育園

長与保育園は、長与小学校の北側すぐ近くにあります。園庭の菜園では、季節の野菜を子ども達と一緒に栽培し、収穫した野菜を使って豆ご飯やピザ、野菜カレーなどのクッキングをして旬を味わっています。野菜が苦手な子どもも自分たちが育てた野菜は格別で「おいしい!」と苦手克服にもつながっているようです。

今年の夏は、本園が併設している学童保育「ながよっ子クラブ」のお兄さんお姉さんと一緒にスイカ割も楽しみました。なかなか割れずに苦労しましたが、小学生の力を借りて大きなスイカを見事割ることができました。

その他にもグループホームへ慰問に行ったり、ご近所を訪問したりとさまざまな活動を通して異年齢交流、地域交流を深めています。

子ども一人ひとりの個性を大切にしながら、これからも地域に根差した子どもたちの育ちを支えていきたいと思ひます。毎週第1・第3土曜日には園庭開放も行っていますので、どうぞお気軽に遊びにきてください。



親子で自由に集えるあそびの広場 子育て支援センター おひさまひろば

問 おひさまひろば(ほほえみの家内) ☎855-8551

時	日時	場所
月曜日～金曜日 10時～12時・13時～16時 (土日祝日、お盆、年末年始休み) ※10月27日⑩10時～14時は、健康まつりの開催に伴う開館・お昼休みはありません	絵本の日(絵本の読み語り) 10月28日⑩ 11時30分～	長与町子育て支援センター おひさまひろば
対 町内在住のおおむね生後2か月～就学前の子ども、保護者、妊婦の方	わらべうたの日(親子わらべうた) 11月11日⑩ 11時30分～	
料 無料	おひさまフライデー(ふれあい遊びなど) 毎週金曜日 15時30分～	
	にこにこ相談 (臨床心理士への1時間個別相談・託児付) 11月20日⑩ 10時～、11時10分～、13時30分～	健康センター 4階
	ツインズの会 (双子・三つ子ちゃん交流会) 11月6日⑩ 13時～(駐車場までお迎え要連絡)	

はじめての子育てが楽しくなる♪ はじめのいっぽ

時 11月12日⑩・19日⑩・25日⑩・12月2日⑩
13時～15時(全4回参加できる方)

所 ふれあいセンター 1階和室

対 町内在住、11月12日現在で第1子2か月～4か月(令和元年6月13日～9月12日生)

内 わらべうた、ベビーマッサージ、ティータイム、おしゃべり会など

定 12組

料 500円(おやつ代、わらべうた布代として)

☑ 10月23日⑩12時(応募多数の場合抽選。当落郵送)

おひさまひろば 日曜日あいてまーす♪(予約はいりません)

時 11月17日⑩10時～12時(次回は12月15日⑩です。)

所 長与町子育て支援センター おひさまひろば

対 町内在住の未就学児親子、妊婦の方

内 自由遊び、おゆずり会

お知らせ

気象庁の発表で警報と避難勧告が出ている場合は、穏やかな天気でも休館になる場合があります。ご不明な場合は、おひさまひろばに確認をお願いいたします。

高田保育所ツアー

問 高田保育所 ☎856-2333

時 11月6日⑩10時～12時

所 高田保育所

対 町内在住の9～11か月(11月6日現在)の子どもと保護者 ※ご兄弟の参加不可。

内 高田保育所内の見学、離乳食の試食、参加者同士の子育てトーク

定 3組

申 受付 高田保育所 10時～17時

☑ 10月21日⑩12時

他 持参品 エプロン、おしぼり。必要な方はミルク・哺乳瓶・水分補給時に使うマグなど。

パパ・ママ学級

申・問 こども政策課母子保健係 ☎801-5881

時 11月9日⑩10時～12時

所 健康センター 4階

内 「育児編」沐浴体験・先輩パパママ体験談・赤ちゃんの抱っこ体験

定 先着20組

☑ 11月1日⑩

他 「妊娠・出産編」は、令和2年1月18日⑩予定



親子で自由に集えるあそびの広場 ミカンちゃんひろば



時 10時30分～11時30分 **対** 町内にお住まいの乳幼児とその保護者
内 自由あそび・手あそび・リズムあそび・読み聞かせなど（都合によりスケジュールが変更になることがあります。ご了承ください。）

	日にち	内容	備考
高田児童館 ☎857-4500	10月24日☎	アンパンマンのケーキづくり （外部講師）	定 12組 料 材料費700円 申 10月10日☎～受付開始・電話可 対 2歳以上の子どもと保護者
	11月7日☎	お魚つり遊び	
	11月14日☎	12月のカレンダーをつくろう	
上長与児童館 ☎887-2616	10月21日☎	親子バスハイク （雨天時：好きな遊具で遊ぼう）	所 あぐりの丘 定 12組 申 10月8日☎～受付開始・電話可
	10月29日☎	ハロウィンを楽しもう	専門員による育児相談あり
	11月12日☎	お祭りごっこをたのしもう	
	11月19日☎	ふれあい遊びとおゆずり会	
	11月26日☎	運動遊び（外部講師）	定 12組 申 11月11日☎～受付開始・電話可
長与北児童館 ☎887-3319	10月29日☎	ハロウィンを楽しもう	
	11月5日☎	運動遊び（外部講師）	定 12組 申 10月23日☎～受付開始・電話可
長与南児童館 ☎883-3996	10月25日☎	運動遊び（外部講師）	定 12組 申 10月11日☎～受付開始・電話可
	11月8日☎	音楽遊び＆おしゃべり	
長与児童館 ☎883-6399	10月31日☎	ねんどで遊ぼう	
	11月14日☎	風船で遊ぼう	

子育て支援センター開設日時（各児童館でも子育て支援センターを開設しています）
月曜日～金曜日10時～12時・13時～14時（長与児童館・上長与児童館は10時～12時・13時～16時）

ミカンちゃんひろば 5館合同おたのしみ会 『とんぼのめがね』の世界でおとあそび ～音楽に合わせて楽しく身体をうごかそう～

時 10月17日☎
11時～11時50分（予定）（開場10時45分）
所 長与南交流センター
定 親子60組
申 各児童館で受付中・電話可
他 講師 坪井陽子 先生 他



あつまれ！長与のこどもたち じどうかん劇場 『伝統芸能にふれよう～変面ショーと和太鼓演奏～』

時 11月9日☎13時30分～15時（開場13時15分）
所 長与南交流センター
対 小学生以上（大人は小学生の保護者）
内 出演者 長崎孔子廟変面師 西方小天鼓 他
定 150人 **料** 無料
他 整理券が必要です。
10月10日☎～各児童館で配布します。

ミカンちゃんひろばで撮影した写真は、町の広報・ホームページなどに掲載することがあります。
ご了承ください。

長与町保育月間 わくわく子育てフェスタ in ながよ

問 ひかり保育園 ☎883-8855

時 11月12日☎10時～12時
所 長与南交流センター
内 にじいろ影絵、手作りおもちゃコーナー
保育士・栄養士と気軽にお話コーナー
簡単手作りおやつレシピプレゼント

料 無料
他 主催 長与保育園・めぐみ保育園・のぞみ保育園・わかば保育園・道の尾保育園・あじさい保育園・上長与こども園・おとり保育園・ひかり保育園・高田保育所

令和2年度町内幼稚園・認定こども園（1号認定） 園児募集のご案内

問 上長与こども園 ☎883-4035
フレンド幼稚園 ☎883-6550
あやめ幼稚園 ☎883-2647

申 入園願書受付 11月1日☎～
他 入園説明会の日時、園児募集の対象年齢・人数などは各園にお問い合わせください。
※各園とも預かり保育あり

子育て支援自主サークル

問 こども政策課母子保健係 ☎801-5881

※祝日は原則休み

	日時	場所	対象
うれりっこ。	第4火曜日 10時～12時 ※10月22日☎は お休み	嬉里谷 集落センター2階	0歳～就学前の 子ども、保護者
なかよし キッズ	毎週金曜日 10時30分～12時	長与北児童館	
らっく クラブ	毎週金曜日 10時30分～ 11時30分	上長与児童館	
つくしんぼ	第2水曜日 10時～11時30分	サニータウン南 公民館	0歳～就学前の 子ども、保護者
さくらんぼ	第1・2・3月曜日 10時30分～12時 ※10月14日☎は お休み	嬉里中央 自主防災センター	
“かぜっこ” サークル	第2木曜日 10時～12時	緑ヶ丘団地 集会所	
ぴよぴよ くらぶ	第1木曜日 10時～12時	井手本 自主防災センター	0歳児、保護者
さくら クラブ	第1金曜日 10時～11時45分	長与町公民館 2階和室	
こっこ くらぶ	第3木曜日 10時～12時	北陽台公民館	

里親になりませんか？ ～10月は里親月間です～

問 県里親育成センター「すくすく」
☎0957-53-7343

さまざまな事情で親と離れて暮らさなければなら
ない子どもを家族の一員として迎え入れ、深い愛情と
理解をもって育ててくださる方を『里親』といいます。
現在、社会的な養護を必要とする子どもは県内
450人以上いますが、里親家庭で暮らしているのは
60人程度で、まだ県内の里親は少ない状況にありま
す。長崎県では多くの子どもたちが家庭的な環境で
暮せるよう、里親制度を推進し、新しい里親を募集し
ています。

詳しくは、県ホームページをご覧ください。

長崎県 里親制度 [検索](#)

「高校生と乳幼児親子とのふれあい体験学習」 協力親子募集！

問 県立長崎北陽台高等学校（担当：小島）
☎883-6844 FAX:883-0776
✉ kojima5737@news.ed.jp

時 11月12日☎ 10時30分～11時30分
11月13日☎、14日☎、15日☎
9時30分～11時30分

所 県立長崎北陽台高等学校
対 0歳～6歳の乳幼児と保護者の方
申 北陽台高等学校ホームページに掲載の申込み
必要事項をメールで送信
☑ 10月31日☎
他 事業実施時の保険加入（経費学校負担）のため、
参加される方の氏名、年齢、性別が必要です。
※個人情報はこの事業以外には使用しません。

シーボルト食堂 開催！

問 長崎県立大学シーボルト校 シーボルト食堂
代表 かわまた 河又 ☎813-5500（内線4507）
FAX:813-5220 ✉ sunsyokudo@sun.ac.jp

同じ地元に住む方々と食卓を囲みながら、
さまざまな「出会いの場」にしてみませんか？

時 11月16日☎12時～
所 上長与地区公民館（駐車場有）
対 子どもからお年寄りまでどなたでも
定 限定50食 ※無くなり次第終了
当日、先着順に整理券配布

料 子ども（中学生以下）無料
大人（高校生以上）まかない（食堂のお手伝いな
ど）や心付け（寄付など）のご協力をお願いします。

同時募集 ●会場設営、食事づくり、配膳などのボランティアスタッフ
●寄付および食材の提供

くらしの情報
Information Board

教 育

令和2年成人式

問 生涯学習課 ☎801-5682

時 令和2年1月12日㊿
11時～(受付は10時～)

所 長与町民文化ホール

対 平成11年4月2日～
平成12年4月1日生まれの方
※該当者には12月に案内を送付予定

●学業などで町外に住所がある方も出席できます。長与町に住所がない方で、参加希望の方(保護者の方でも可)はご連絡ください。案内状を送付します。(当日参加も可)

他 成人式の概要は町ホームページ【子育て・教育>教育>成人式】で確認できます。

長崎高等技術専門学校
令和2年度入校生募集

問 長崎高等技術専門学校
☎887-5671

入学金・授業料無料で資格・技能・技術を身に付け、県内就職を目指しませんか。

時 試験日 10月29日㊿

対 平成14年4月1日以前に生まれた方。
ただし、自動車整備科および建築設計施工科については、高等学校卒業見込みまたは卒業生などに限る。

㊿ 申込期間 10月8日㊿～10月21日㊿

他 詳しくは本校ホームページをご覧ください。ただくか、直接お問い合わせください。

時分スマイルフェスタ 2019

問 長崎県立鶴南特別支援学校
時津分校
☎881-7126 (担当:教頭 菅)

時 11月17日㊿9時15分～13時45分

所 鶴南特別支援学校時津分校体育館
および各教室など(時津町西時津郷873)

内 児童・生徒による発表、バザー、作品展示、ゲームコーナー、SPACE☆UNIONによるダンスショー

他 当日は駐車場に限りがあります。なるべく公共交通機関をご利用ください。
最寄りのバス停
盲学校入口または浜田

問 問い合わせ

時 とき

所 ところ

対 対象

内 内容

定 定員

料 料金

申 申込み

㊿ 締切

他 その他

健康・福祉・介護

10月は臓器移植普及推進
月間です

「話そう。大切な人と。

～知らせておこう家族のこと。

知っておこう家族のこと～」

全国には重度の病気となり移植でしか根治しないと診断された方のうち、移植希望登録をされている方が現在約1万3千人いらっしゃいます。もちろん移植医療は善意の提供があつてこそ成り立つものですが、日本では臓器の提供者が少なく、実際に移植を受けることができる人は年間約1～2%、やむなく海外渡航や生体移植に踏み切る方、移植を待ちながら亡くなる方が多いのが現状です。それだけ貴重な命の贈り物と言えます。

誰もが「臓器を提供する・しない権利」、「移植を受ける・受けない権利」があり、各個人の考え方で選択できます。臓器提供意思表示カードや健康保険証・運転免許証の臓器提供意思表示欄に記入しておき、日頃から自分の意志と家族の意思を話し合い、自分の気持ちをしっかり伝え、臓器移植についての意思を表示することが大切です。「あなたの意志で救える命、つながる命があります。」

10月17日㊿～23日㊿は
「薬と健康の週間」です！

医薬品は、使用することにより人体に作用を及ぼし効能効果を発揮させるものですが、同時に、程度の差こそあれ、何らかのリスクを併せ持つものです。薬剤師などの専門家から適切な情報を受け、使用上の注意を守って正しく使用してください。

老人クラブ連合会催し

問 長与町老人クラブ連合会事務局
(長与町社会福祉協議会内)
☎883-7760

●第54回長崎県老人クラブ大会

時 11月19日㊿ 所 諫早文化会館

●第2回ペタンク選手権大会

時 11月27日㊿ 所 ふれあい広場

他 詳しくはお問い合わせください。

高齢者交通費・健康づくり
助成事業利用券引換券の
交換はお済みですか？

問 福祉課 ☎801-5826

4月に70歳以上の方へ高齢者交通費・健康づくり助成事業利用券引換券(はがき)を郵送しています。この引換券は「バス」「タクシー」「健康づくり(入浴施設など)」のいずれかの利用券と引換ができます。

所 交付場所 長与町役場福祉課、上長与公民館、老人福祉センター「丸田荘」、多目的研修集会施設、ふれあいセンター、南交流センター

対 昭和25年3月31日以前に生まれた方

申 必要なもの 利用券引換券(はがき)
※引換券(はがき)を紛失された方は役場で利用券を交付しますの
で身分証明書(健康保険証や介護保険証など)をお持ちのうえ役場福祉課へお越しください。

㊿ 交換期限 12月27日㊿(平日開館時間)

他 利用期限 令和2年3月31日㊿

知的障害「ピアサポート相談会」

問 町手をつなぐ育成会事務局
山口 ☎090-8831-0706
調枝 ☎090-4351-3750

1人で抱え込まず、知的障害児(者)に関わる皆さまで悩みを話し合いませんか?ピア(当事者・家族)だからこそ分かること、話せることがきっとあると思います。(年齢・会員不問)

時 11月12日㊿10時30分～12時

所 町手をつなぐ育成会事務局
(老人福祉センター2階)

西彼保健所 難病医療相談会

申・問 西彼保健所地域保健課
健康対策班 ☎856-5059

時 10月19日㊿14時～16時

(13時30分受付開始)

所 西彼保健所大会議室
(長崎市滑石1丁目9番5号)

対 指定難病の血液系疾病の患者およびその家族

内 医師による講話、個別相談

料 無料

長崎県すこやか長寿財団からの
お知らせ

問 長崎県すこやか長寿財団
☎847-5212

長崎県すこやか長寿財団では、「長崎県認知症サポートセンター」において、認知症の方やそのご家族を支援するため、電話相談窓口を設置しています。認知症や若年性認知症のことでお困りのことがありましたら、ご相談ください。

相談専用電話 ☎847-0473

(平日10時から15時まで受付)

他 詳しくは財団のホームページでご確認ください。

長与町認知症カフェ事業
「ながよみかんカフェ」を
開催します

問 町社会福祉協議会
☎883-7588
介護保険課包括支援係
☎801-5822

時 10月25日㊿13時～15時

所 老人福祉センター大ホール

内 介護保険・医療保険の違い

料 100円

環 境

一般家庭からの
もやせるゴミ排出量の比較

月	排出量 (t)		
	2018年度	2019年度	増減
4月	649	649	0
5月	667	667	0
6月	605	552	-53
7月	636	611	-25
8月	566	474	-92
累計	3,123	2,953	-170

○ごみを出す際は分別をし、曜日と時間を守りましょう。曜日を間違えると、違反ゴミとして収集されませんのでご注意ください。

長与町内から出る資源量 (kg)
(主に拠点回収分の紙類)

分類	8月	累計(kg)
新聞	12,040	57,330
雑誌・雑紙	18,210	104,660
段ボール	14,510	66,450
紙パック	380	4,510

紙パックについて

問 住民環境課 ☎801-5824

紙パックは重要な資源ですので、月に一度の拠点収集および資源化物の常設倉庫へ持ち込みましょう。

紙パックとは、飲料用紙パックマークが表示されているものです。



飲料用紙パックマーク

・飲料用紙パックマークは内側にアルミ箔がついていない紙パックに表示されます。

・内側にアルミ箔がついている紙パックについては、もやせるゴミへお出しください。

・はさみなどで切り開いてお出しください。

●長与町トイレトーパーふわぁっち！

長与町公共施設で使用

されているものです。紙パック約6枚で1個作られています。

●紙パック回収BOX

役場の住民環境課環境係カウンター下に紙パック収集BOXを設置しておりますので、ご利用ください。



くらし

町県民税第3期の納期限は
10月31日㊿

問 税務課住民税係 ☎801-5785

納期限まで、お近くの金融機関またはコンビニエンスストアで納めましょう。※口座振替の方は、10月31日㊿に引き落とされます。残高をご確認ください。

長崎県最低賃金

令和元年10月3日から

1時間 790円

問 長崎労働局賃金室 ☎801-0033

最低賃金を確認しましょう

他 最低賃金に関する特設サイト

http://www.saiteichingin.info

9月1日㊿～10月31日㊿は
秋の農作業安全運動月間です

問 県農林部農業経営課
☎895-2931

秋は収穫などの農作業が増えるとともに、空気が乾燥したり、日没が早まったりするなど作業中の事故が発生しやすくなります。特に70歳以上の高齢者に多く発生しています。家族・地域ぐるみで確認し合い、農作業安全に努めましょう。

【農作業安全チェック項目】

①正しい服装(作業に適した服装)

②所在連絡(作業内容・場所を伝達)

③携帯電話(緊急時に備えて忘れずに)

④体力調整(準備運動をしっかりと)

⑤焦り防止(無理のない作業計画)

⑥作業確認(子供、妊婦、不慣れな人に危険作業はさせない)

⑦周囲確認(周りに危険が及ばないように)

⑧複数人作業(危険作業は複数人で)

⑨機械安全確認(安全装置をきちんと装着)

⑩エンジン停止(機械から離れる時・点検する時はエンジンを切る)

⑪適当な休憩(疲労が蓄積しないように)

⑫危険個所の確認(危険個所を確認し、看板など目印を設置)

⑬技術講習(不慣れな機械作業は講習を受けてから)

⑭労災・共済(万一の事故に備えて加入)

⑮応急処置(万一の事故に備えて知識習得)

10月は土地月間です

問 政策企画課 ☎801-5661

大規模な土地取引には、国土利用計画法に基づく届出が必要です。

一定面積以上の土地について売買などの取引をした場合には、国土利用計画法により、土地の権利取得者(売買の場合であれば買主)は、契約締結の日から2週間以内に土地の利用目的などについて土地の所在する市町へ届出が必要です。

●届出の必要な土地取引面積

市街化区域 2,000㎡以上

市街化区域以外の都市計画区域

5,000㎡以上

都市計画区域以外の区域

10,000㎡以上

事業所得がある方の確定申告受付

問 税務課住民税係
☎801-5785

確定申告(2月中旬～3月中旬受付)を長与町会場で行う方で、事業所得(営業・農業・不動産など)がある方は、下記にご注意ください。

- 収支内訳書については、ご自身で事前に作成する必要があります。(会場で作成業務は行いません)
- ご自身で作成が難しい方や記帳指導を希望される方は、事前に以下の指導機関などにご相談ください。
- 青色申告者の確定申告は町会場で受付は行いませんので、申告方法などにつき事前に長崎税務署または以下の指導機関などにご相談ください。

小規模個人事業者の記帳・税務に関する無料相談、その他税務代理・税務書類作成、税務相談など

問 九州北部税理士会長崎支部
☎821-0600

青色申告者に対する記帳指導、決算指導など

問 長崎青色申告会 ☎825-1989

小規模個人事業者の記帳指導、決算指導など

問 西そのぎ商工会税務相談所
☎883-2145

農業従事者に対する記帳指導など

問 長崎西彼農業協同組合長与支店
青色申告会 ☎883-2111

全般の記帳指導、税務相談など

問 長崎税務署 ☎822-4231

令和元年分給与所得の年末調整説明会

問 長崎税務署法人課税第五部門(源泉所得税担当)
☎822-4231
(内線8252～8254)
※音声案内「2」をプッシュまたはダイヤルしてください

時 11月19日⑩13時30分～15時30分
(長与町・時津町の源泉徴収義務者指定日)

所 長崎市民会館文化ホール
※公共交通機関をご利用ください。

他 各事業所などで源泉徴収事務を担当している方の出席をお願いします。
源泉徴収義務者には、事前に案内状と年末調整関係書類を送付します。
(当日ご持参ください)

火災を予防しましょう！

問 地域安全課消防防災係
☎801-5782

少しの油断で起こるのが恐ろしい火災です。「たばこを吸わないから火の元はない」「オール電化住宅だから大丈夫」と思っている人はいませんか。火災は、電気コンセントにたまったホコリや老朽化した電気コードなどから出火する場合があります。家の周りの整理整頓はもちろん、家庭内の危険がないか確認し、火災発生の恐れがある場合には、早めに改善しましょう。また、万が一に備えて、住宅用火災警報器を必ず設置してください。

■ガスコンロの使用中は絶対に離れない

▶コンロの上にふきんなど干さない

▶コンロの周りに燃えやすいものを置かない

▶古くなったガスホースは使わない

▶コンロは壁から離して置く

▶換気扇や壁はこまめに掃除する

■コンセントのほこりとタコ足配線は危険

▶冷蔵庫など大型家電の裏側も掃除する

▶使用しない電気コンセントは抜く

▶電気製品のコードをたばねたまま使わない

▶古い電気コードは新しいものに交換する

▶電気コードを家具などの下敷きにしない

■寝たばこは絶対禁止！火が消えたか確認を！

▶たばこは布団では絶対吸わない

▶灰皿には水を入れ吸い殻はすぐに捨てる

▶燃えやすいもののそばで吸わない

▶たばこはいつも決まった場所で吸う

▶吸い終わったら火が消えたか確認する

■洗濯物、カーテンの近くにストーブは置かない！

▶ストーブの近くにはスプレー缶は絶対に置かない

▶部屋に誰もいないときはストーブを消す

▶石油ストーブの給油は、必ず火を消してから行う

▶ストーブをつけたまま寝ない

▶暖房シーズンの前には、点検整備を行う



「軽自動車税」から「軽自動車税(種別割)」に名称が変わりました

問 税務課住民税係 ☎801-5785

10月1日から自動車取得税が廃止され、自動車税(県税)と軽自動車税(町税)に環境性能割が導入されました。それに伴い、従来の軽自動車税は、軽自動車税(種別割)に名称を変更されました。なお、税率に変更はありません。

人権相談・行政困りごとなんでも相談

問 総務課行政係 ☎801-5781

合同相談所を開設しています。事前予約は必要ありませんので、お気軽にお越しください。相談は無料で、秘密は堅く守られます。

時 10月8日⑩13時～16時

所 長与町公民館



人権相談

法務大臣から委嘱された人権擁護委員が、いじめ、隣近所とのトラブルなど、人権に関する様々な相談を受け付けます。

【常設人権相談所(長崎地方法務局)】

時 月曜日～金曜日の

8時30分～17時15分(祝日を除く)

所 長崎地方法務局 ☎0570-003-110



行政困りごとなんでも相談

総務大臣から委嘱された行政相談委員が、国の仕事など、行政に関する苦情や要望を受け付け、解決や改善を図ります。

●10月は行政相談週間の月です

行政相談制度の利用促進を図り、下記日程で行政相談週間特設相談所を集中開設します。お気軽にお越しください。

時 10月7日⑨ ふれあいセンター

10月8日⑩ 長与町公民館
(人権相談と合同開設)

10月10日⑩ 北部地区多目的
研修集会施設

10月11日⑩ 上長与地区公民館

行政相談委員 堤恵美子・草野洋

長崎行政監視行政相談センター

☎849-1100

特定計量器(はかり)の検査のお知らせ

問 産業振興課 ☎801-5836
長崎県計量検定所
☎844-9892 ☎844-6608
指定定期検査機関
(一社)長崎県計量協会
☎841-9491

特定計量器(はかり)を取引・証明に使用する事業所などは、計量法により、2年に1回定期検査を受けなければなりません。

時・所

第1回 11月6日⑩13時30分～15時30分
ふれあいセンター

第2回 11月7日⑩10時30分～12時
13時～15時30分
長与南交流センター

内 検査の対象となる事業所

- 農畜産(肉乳品・精米など)
- 嗜好店(お茶・菓子など)
- 水産 ●みやげ品など
- 調味 ●病院・薬局・保健所
- 米穀 ●協同組合(農協・漁業)
- 精肉 ●運送業
- 鮮魚 ●雑貨(金物・燃料など)
- 青果 ●保育所・幼稚園・学校
- スーパー・雑貨店
- その他取引・証明

検査対象外の計量器

●家庭で使用されているはかり

●民間計量士で検査を受けたはかり



長与駅コミュニティホールイベント案内

問 契約管財課 ☎801-5784

時 開館時間8時30分～19時

●作品展

時 10月18日⑩～26日⑩

他 主催 長与病院通所施設

●長与楽彩会水彩画展

時 10月27日⑩～31日⑩

他 主催 楽彩会

●令和元年菊花展

時 11月1日⑩～8日⑩

他 主催 長崎北陽菊花会

●退職校長会先品展览展示

時 11月11日⑩～18日⑩

他 主催 長与町退職校長会

●押花&レカンフラワー教室作品展

時 11月19日⑩～25日⑩

他 主催 花サロンATSUKO

令和元年全国地域安全運動 10月11日⑩～20日⑩

問 時津警察署 ☎881-0110

【運動重点(被害防止のポイント)】

子どもと女性の犯罪被害防止

子どもや女性を狙った声かけ事案などの発生が後を絶ちません。

●地域ぐるみで通学路における児童・生徒の見守り活動を行いましょう。

●各地域において、防犯上危険な場所や不審者にあった時の避難場所を確認しましょう。

特殊詐欺の被害防止

県内では高齢者だけではなく、若い世代も特殊詐欺の被害にあっています。

●「未納料金がある」「連絡がなければ法的手段をとる」というハガキやメール(ショートメッセージ)は詐欺の可能性あります。

●電話でお金の支払いの話が出たときは誰かに相談しましょう。

施錠による犯罪被害防止

泥棒は鍵がかかっていない住宅、乗物を狙っています。

●鍵かけは防犯の基本です。外出する時、乗物から離れる時は鍵をかけましょう。

求人

保健師などの資格をお持ちの方「免許所持者登録」をしませんか？

申・問 健康保険課健康増進係
☎801-5820

保健師・看護師・管理栄養士・歯科衛生士などの資格を所持し、町の保健事業への従事を希望される方は「免許所持者登録」をお願いします。(必ず採用されるわけではありません)

内 保健指導、健康教育など

時給 1,260円

申 登録方法:「免許所持者登録申込書」(健康保険課または町ホームページにあり)と資格の証明書写しを提出



ワークショップ「長与町 未来のまちづくり意見交換会」参加者を募集します

長与町では、令和3年度以降のまちづくりの基本的指針となる「第10次総合計画」を来年度までに策定することとして
います。そこで、町民の皆さんが望む長与町の「未来の姿」をお聞きするため、「未来のまちづくり意見交換会」を開催します。
「カフェ」のような気軽な雰囲気の中、町民の皆さんに自由に参加していただき、今後のまちづくりについての活発な意
見交換をしていただきます。

意見交換会は全4回を予定し、各回ごとにそれぞれ異なるテーマを設定しております。参加は1回だけでも、全てに参加
していただいても構いません。多くの方のご参加をお待ちしております。

※ワークショップ：地域のさまざまな立場の人が参加し、コミュニティの諸課題を協力して解決したり、各種の共同作業を通じて計画
づくりを進めていく方法。

「未来のまちづくり意見交換会」のテーマ

回数	日時	テーマ	小テーマ
第1回	11月5日㊞ 18時30分～ 2時間程度	ずっと住み続けたい、 未来の長与を考える！	①長与に住んで「よかった」と思うこと！住みやすい長与とは？ ②周辺市町まで含めた圏域内で、実現してほしいことは？ ③こんな長与になってほしい！ 2040年の長与にあったらいいもの・こと
第2回	11月12日㊞ 18時30分～ 2時間程度	若者世代・子育て世代に とって暮らしやすい 長与を考える！	①長与に住んで「良かった」と思うこと！ 若者やファミリー層に自慢できる〇〇とは？ ②若者世代、子育て世代の定着のために必要なものは？ ③こんな子育て環境や若者の楽しみがあればいいな！ 2040年の長与にあったらいいもの・こと
第3回	11月18日㊞ 18時30分～ 2時間程度	いくつになっても健康で 長生きできる長与を 考える！	①あなたがおすすめる、健康づくり方法は？ ②高齢者の健康づくりに重要な、近所同士・地域のつながりをつく るためには？ ③健康で長生きを目指して！2040年の長与にあったらいいもの・こと
第4回	11月26日㊞ 18時30分～ 2時間程度	これからの新しい地域の あり方を考える！	①一人ひとりや家族で取り組める、地域のためにできることは？ ②ご近所同士や地域（コミュニティ）で取り組める、地域のために できることは？ ③まち全体で取り組む、地域のためにできることは？

応募資格	町内にお住まいの18歳以上の方
募集人数	多数の参加をお待ちしております。当日参加も可能ですが、会場の都合がございますので、できるだけ事前の申 し込みをお願いいたします。
応募方法	郵送、ファクス、Eメールにて、下記を記入の上ご応募ください。 記載事項 住所、氏名（ふりがな）、年齢、性別、電話番号、職業、参加希望の回（第1回～第4回のどれに参加するか）、 その回（テーマ）を選択した理由や考え
締め切り	令和元年10月24日㊞
その他	報酬及び旅費の支払いはありませんので、ご了承ください。
応募先	問 政策企画課 ☎801-5661 長与町嬉里郷659-1 FAX883-1464 ✉kikaku@nagayo.jp

長与町のまちづくりに 関するアンケートに ご協力ください

☑ 10月10日㊞

問 政策企画課 ☎801-5661

長与町では、令和3年度以降のまちづくりの基本的指針となる「第10次
総合計画」を来年度までに策定することとしています。これに先立ち、町政
運営に関する町民の皆さまのご意見やご要望を直接おたずねするため、町
内の18歳以上の方の中から、無作為抽出により4,000人の方に「長与町総合
計画策定に向けたアンケート調査」を送付しています。

また、町内の若者の将来の定住意向、進学・就職にあたっての考え方など
をおたずねするため、今年度17歳、18歳となる方に「長与町のまちづくりに
関する若者アンケート調査」を送付しています。

いただいたご意見は町政運営の貴重な参考資料とさせていただきますの
で、ご協力くださいますよう、よろしくお願いいたします。

ふくし通信

生活保護について

問 福祉課地域福祉係 ☎801-5826 長崎県西彼福祉事務所 ☎846-8955

生活保護とは、病気や失業、その他の理由で生活にお困りの世帯に対し、困窮の程度に応じて必要な経済的
援助を行い、憲法第25条（国民の生存権）に基づく健康で文化的な最低限度の生活を保障し、自立を手助けす
る制度です。働く能力のある方は就労し、資産を活用し、親族に扶養援助を頼み、年金・手当などの様々な社会
保障制度を活用しても、なお生活に困窮されるときに適用される公的扶助制度です。

制度の適用のためには、現在の生活状況など、詳しいお話を伺う必要があります。

生活に困っている本人、同居の家族、同居していない親族からの相談も受け付けております。お困りの方は
ご相談ください。

やってみよう！手話♪ —「よろしくおねがいします」

1



2



【解説】

① 鼻の前においた握りこぶしを少し前に出します。
（「良い」という手話）

② ①で作った握りこぶしをそのまま顔の前に立てて、
前の方へ下げおろしながら軽く頭を下げます。
（「お願いします」という気持ちをこめて）

年金だより

令和元年10月1日から年金生活者支援給付金制度が始まります

問 給付金専用ダイヤル ☎0570-05-4092（ナビダイヤル） 役場健康保険課年金係 ☎801-5821

年金生活者支援給付金は、公的年金などの収入や所得額が一定基準額以下の、年金受給者の生活を支援す
るために、年金に上乗せして支給されるものです。受け取りには請求書の提出が必要です。ご案内や事務手
続きは、日本年金機構（年金事務所）が実施します。

対象となる方

老齢基礎年金を受給している方

以下の要件をすべて満たしている必要があります
・65歳以上である
・世帯員全員の市町村民税が非課税である
・年金収入額とその他所得額の合計が約88万円
以下である

障害基礎年金・遺族基礎年金を受給している方

以下の要件をすべて満たしている必要があります
・前年の所得額が約462万円以下である

請求手続き

- ①平成31年4月1日以前から年金を受給している方
対象となる方には、日本年金機構から請求手続きのご案内が9月上旬から順次届きます。
同封のがき（年金生活者支援給付金請求書）を記入し提出してください。
- ②平成31年4月2日以降に年金を受給しはじめた方
年金の請求手続きと併せて年金事務所または市区町村で請求手続きをしてください。

日本年金機構や厚生労働省を装った不審な電話や案内にご注意ください！

日本年金機構や厚生労働省から、口座番号をお聞きしたり、手数料などの金銭を求めることはありません。
年金生活者支援給付金のご請求でお困りになったときはお問い合わせください。

！ 消費者 注意報 「還付金詐欺の電話」にご注意！！ ATMで還付金は貰えません

問 消費者ホットライン ☎局番なし 188 長崎県消費生活センター ☎824-0999 長与町消費生活相談窓口 ☎883-1111

役所や金融機関の職員のふりをして「健康保険料を返金する」「医療費の払い戻しがある」「税金の還付がある」などと言い、還付金の受取手続きのため携帯電話とキャッシュカードなどを持ってＡＴＭ（現金自動預払機）に行くように誘導し、実際には消費者に振り込みをさせてお金をだまし取る、いわゆる「還付金詐欺に関する相談」が、全国の消費生活センターなどに多く寄せられています。

特に、10月から消費税が「8%」から「10%」への増税や増税対策の「軽減税率」など複雑な仕組みを悪用し「消費税の変更に伴い、保険料の見直しがあり、あなたの医療費の払い戻しがある」などと言った還付金詐欺の電話が予想されます。町内では、昨年、役場健康保険課職員を名乗る男から還付金詐欺と思われる電話が多数あっておりました。今後も公的機関を名乗る者から電話がある可能性が予想されますので、注意をお願いします。

最近の相談事例

【事例１】

役所を名乗る電話で「100万円以上の残高がある通帳で手続きをすれば、手数料が免除され、すぐに還付金28,000円が振り込まれる」と言われ、携帯電話を持ってスーパーのＡＴＭに行った。ＡＴＭの前で指示された番号に電話し、担当者から言われた暗証番号 9 8 2 3 3 7 を操作した。還付金が振り込まれていると思い残高を確認したところ、982,337円を他人の口座に振り込んでいた。

【事例２】

役所のＡと名乗る男から、電話で「健康保険料を37,000円払い過ぎている。返金手続きについて銀行から電話がある」と言われた。その後、銀行員を名乗る男から「手続きをするのでスーパーのＡＴＭに行くように」と電話があった。「銀行の支店に行く」と答えたが、「その支店のＡＴＭは古いので手続きはできない」とスーパーに行くように勧められた。不審に思い役所に問い合わせたところ「Ａという職員はいない」と言われた。

消費者へのアドバイス

- 電話で「お金が返ってくるのでＡＴＭに行くように」と言われたら、それは還付金詐欺です。そのまま電話を切ってください。
- 役所や金融機関などの職員が、ＡＴＭの操作を電話で指示することは絶対にありません。
- 還付金などに心当たりがある場合でも、すぐにＡＴＭに向かったり、指示された電話番号に電話をかけたりせず、役所の担当部署に電話をかけて確認してください。
- 全国各地で起きているため、今後も還付金詐欺に注意が必要です。
- 「お金が返ってくる」などの還付金詐欺に関する電話があった場合は、すぐに警察や役場相談窓口、消費生活センターなどに電話するなど、周囲に相談をしてください。



困ったときは長与町消費生活相談窓口または長崎県消費生活センターへご相談ください。

インフォメーション

Information

～開かれた議会を目指して～ 長与町議会50周年記念議場コンサート

問 議会事務局 ☎801-5700

長与町出身のバイオリニスト中西弾さんをはじめ、長与町にゆかりのある３組の演奏をお楽しみいただけます。これまで傍聴などに来られたことのない方もぜひお越しください。

時 11月16日㊥ 開場 13時30分
開演 14時（15時30終了予定）
所 長与町役場 4 階議場 定 座席 69席（全席指定）
料 無料 ※入場には入場券が必要です。
内 出演者・中西 弾（バイオリン）
・オットリーズ（アイリッシュ音楽）
・Believe（二胡）

申 入場券配布
時 10月28日㊤ 9 時～
所 役場 4 階議会事務局
他 お一人様 2 枚まで

長与町殉国者追悼式

問 福祉課 ☎801-5826

時 10月26日㊥ 10 時～
所 町民文化ホール
シャトルバス（役場玄関前発）
① 9 時10分 ② 9 時25分 ③ 9 時40分
※中尾城公園第 1 駐車場前からも乗車可
他 主催 長与町殉国慰霊奉賛会
●長崎県戦没者追悼式
ご遺族の参列をお願いします。
時 10月18日㊤ 10時30分～
所 大村市体育文化センター（シーハットおおむら）

ノルディックウォーク in ながよ

問 特別養護老人ホームかがやき ☎894-5555

時 9 時45分～12 時（9 時30分～受付）
第 1 火曜日および第 3 木曜日
対 初 初心者対象：ウォーキング教室＆ショートコース
経 経験者対象：ロングコース
定 20人 料 無料
他 希望者にはポールを無料で貸し出します。雨天時の開催については、お問い合わせください。

開催日時	集合場所
10月 1 日㊤	初 特別養護老人ホームかがやき
10月17日㊤	経 特別養護老人ホームかがやき
11月 5 日㊤	初 特別養護老人ホームかがやき
11月21日㊤	経 特別養護老人ホームかがやき

親子芋ほり体験参加者募集

問 産業振興課 ☎801-5836

秋の味覚さつまいもを収穫してみませんか？親子揃ってのご参加をお待ちしております。
時 11月9日㊥ 9時30分～11時30分
※雨天時11月10日㊤
所 平木場郷山田集会所そばの畑
集合場所 上長与公民館（駐車場あり）
※集合場所から畑まではマイクロバスで移動
対 町内在住の家族
定 10家族程度（先着順）
料 1人300円（3歳～）
申 産業振興課窓口へ（電話不可）
☑ 申込期間 10月23日㊤～31日㊤

「お母さんの料理教室」募集！

申・問 健康保険課健康増進係 ☎801-5820
✉ kenkou@nagayo.jp

手軽でおいしい料理を楽しく作ります。託児もありますよ！

時 11月27日㊤、29日㊤ 9時45分～13時
所 健康センター
対 ・乳幼児のお子さんをお持ちのお母さん
・新婚さんで、料理がちよっと苦手という方
※託児が利用できるのは首がすわっているお子さんからです。
内 調理実習および交流
定 16組（申込多数の場合は、初めての方優先）
料 参加費500円（託児利用の場合700円）
申 電話またはメールで申込み（メールの場合：件名「お母さん料理教室」、氏名、住所、電話番号、第 1 希望日、第 2 希望日、託児利用される場合は、お子さんの名前、生年月日を入力）
※こちらからの返信がない場合は再度ご連絡ください。

☑ 11月15日㊤
他 持ってくるもの エプロン、三角巾、託児に必要なもの（水筒、着替えなど）
※ 1 歳未満のおさんは昼食をご用意ください。今年からお子さんの昼食はありませんので、各自でご準備ください。
主催 長与町食生活改善推進員
「自分たちの健康は、自分で守りましょう！」を合言葉に、ボランティア活動を行っています。

上長与地区公民館まつり

問 上長与地区公民館 ☎883-7711

所 上長与地区公民館・上長与体育館

●展示発表の部

時 10月19日㊥ 13時～17時
10月20日㊤ 9時～15時

内 小中学校児童・生徒作品、写真、色鉛筆画、絵画、書道、
コミュニティ活動の取組みほか

●ステージ発表の部

時 10月20日㊤ 13時～15時30分

内 第二中吹奏楽部、洗切小児童演技、コーラス、民謡、
器楽演奏、太鼓ほか

●その他

時 10月20日㊤

お茶席接待 11時～13時30分

軽食販売・喫茶コーナー 11時～14時

各種バザー 10時～15時

健康相談 10時～14時

※都合により変更することがあります

九州・山口 70 歳現役社会推進大会 長崎県大会

申・問 長崎県雇用労働政策課 ☎895-2714

誰もが年齢に関わらず社会で活躍することができる
「70歳現役社会」の実現について考えてみませんか。

時 11月1日㊤ 13時～15時30分

所 長崎ブリックホール

対 どなたでも参加可

内 第1部 基調講演

講師 TVキャスター 草野仁氏

テーマ「いつもチャレンジ精神で」

第2部 事例発表

(1) 株式会社 松尾青果

(2) 社会福祉法人 のぞみ会

申 事前に電話で申込みください。

㊥ 10月25日㊤

長与町退職校長会 第14回作品展

問 長与町退職校長会事務局（山口雅樹）
☎883-0104

時 11月11日㊤～11月18日㊤

9時～17時(初日13時から、最終日15時まで)

所 長与駅コミュニティホール

内 展示品 絵画、写真、書、手芸、能面、
工作、革工芸、南画、盆栽など

出品者 長与町退職校長会会員およびその配偶者

他 主催 長与町退職校長会

後援 長与町教育委員会

第5回オレンジマルシェ (令和元年度長与商工まつり)

問 オレンジマルシェ実行委員会
溝上☎090-3324-4027 西本☎090-2514-5352

今年で5回目となる「オレンジマルシェ」が10月の最
終日曜日に開催されます。

今年も西彼杵郡を中心とした多種多様な店舗が並びよ
り一層賑わい、晩秋を彩る素敵なイベントになりますの
で、皆さまの ご参加・ご来場 をお待ちしております！

時 10月27日㊤ 9時～15時30分 ※小雨決行

所 長与港西側埋立地



▲ホームページ



▲LINE



▲Facebook

ーオレンジマルシェで自衛隊イベントを開催しますー

問 自衛隊琴海地域事務所 ☎884-2809

自衛官制服の試着や運転席に座っての写真撮影ができ
ます。また自衛隊オリジナル缶バッジを作成できます。

皆さまお気軽にご参加ください。



のぞみの杜フェス

問 社会福祉法人のぞみ会 ☎887-3333
(担当:松尾、古田)

50店舗ほどの出店があり、美味しいもの、かわいいも
のが集います。皆さまのお越しをお待ちしています。

時 11月9日㊥10時～17時、11月10日㊤10時～16時

所 のぞみの杜 ひまわり広場・支援ハウス

対 一般の方

内 カフェ・ハンドメイド雑貨・ワークショップ・音楽

はじめてのスマートフォン&タブレット講座

問 生涯学習課 〒851-2185 長与町嬉里郷659番地1 ☎801-5682 FAX883-7151 ✉oubo.kyoiku@nagayo.jp

開催月	コース	日 時	講座内容	場 所	締 切
11月	A	20日㊤ 13時～15時	LINEを使ってみよう	上長与地区公民館 2階図書室	11月8日㊤ 必着
	B	21日㊤ 13時～15時	タブレットを使ってみよう		
	C	28日㊤ 10時～12時	アプリを使ってみよう		
	D	28日㊤ 13時～15時	スマホを使ってみよう		
12月	A	18日㊤ 13時～15時	タブレットを使ってみよう	勤労青少年ホーム 4階パソコン室	12月9日㊤ 必着
	B	19日㊤ 13時～15時	らくらくスマホを使ってみよう		
	C	26日㊤ 10時～12時	カメラを楽しもう		
	D	26日㊤ 13時～15時	スマホを使ってみよう		

※5月～令和2年3月までの原則毎月第3水曜日・木曜日13時～15時、第4木曜日10時～12時、13時～15時【全44回】(毎月の広報にて、
2月分ずつ募集。)

対 ・スマートフォン・タブレットに興味があり、まずは体験してみたい方

・スマートフォン・タブレットをいまいち、使いこなせていない方 (いずれも18歳以上の町内在住者)

定 5～10人 (応募者多数の場合、抽選。応募者全員に結果を発送。)

料 無料

申 講座開催月、希望コース(A～D)、氏名、年齢、住所、電話番号、希望講座の受講経験の有無を記入の上、生涯学習課へ提
出してください。(生涯学習課窓口、郵送、FAX、メール可)

※複数のコースへの申込を希望される方は、希望コースを希望順位の高いものからご記入ください。

他 持参品 抽選結果はがき ※スマートフォン、タブレットはこちらで準備します。(スマートフォン・タブレットの持込可)

健康料理教室 食生活改善推進員養成講座～

申・問 健康保険課健康増進係 ☎801-5820
✉kenkou@nagayo.jp

時 11月12日㊤ 10時～12時30分

11月19日㊤、26日㊤、12月3日㊤、10日㊤ 9時30分～13時

所 長与町健康センター

対 食について興味がある方で、全日程参加できる方

内 食生活についての講話・調理実習など

料 無料

申 電話またはメールで申込み(メールの場合:件名「健康
料理教室」、氏名、住所、電話番号を入力)

※申込みから1週間以内に申込み完了メールが届か
ない場合は必ずご連絡ください。

㊥ 11月1日㊤

長崎県立大学 公開講座

問 長崎県立大学シーボルト校地域連携センター
☎813-5500

時 10月26日㊥

①13時30分～14時30分

②14時40分～15時40分

所 長崎県立大学シーボルト校

対 どなたでも参加可

内 ①異文化コミュニケーションのための英語教育

②公務員の仕事とは？

※佐世保校からのテレビ授業システムによる講座です

認知症サポーター養成講座

申・問 介護保険課包括支援係 ☎801-5822

認知症について正しく理解し、認知症のある人や家族を
温かく見守る応援者「認知症サポーター」になりませんか。

対 町内在住の方

時 11月12日㊤ 10時～11時30分

所 水道局3階 料 無料

申 電話または窓口で申込み

㊥ 11月8日㊤

他 公共交通機関でご来場ください。

第17回ながさき水産化学フェア 『海にふれよう、海をのぞこう』

問 西海区水産研究所 ☎860-1600

時 10月20日㊤ 9時30分～15時

所 長崎市多良良町1551 (西海区水産研究所ほか)

内 西海区水産研究所

チリメンモンスターを探せ、おさかなクイズほか

長崎大学環東シナ海環境資源研究センター

魚の解剖体験、海洋生物観測機器の展示ほか

長崎県総合水産試験場

かまぼこつくり体験、海藻押花しおり作り体験ほか

料 入場無料

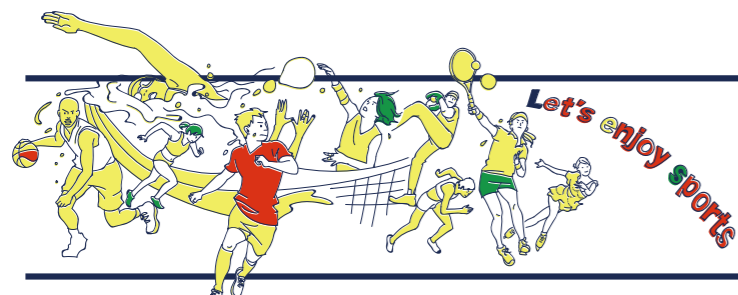

スポーツ広場

第44回長与町ロードレース大会 参加者募集!

時 令和2年2月2日㊿(雨天決行)
所 総合公園運動公園広場
内 **10km** 男子の各年代
5km 男子・女子の各年代
3km 中学生の男子・女子
2km 小学生4～6年の男子・女子
1km 小学生1～3年の男子・女子

申 問 町体育協会事務局(町民体育館内)
 〒851-2121 長与町岡郷614-4 ☎887-5374、☎887-2781

料 小中学生:500円 高校生:1,000円 一般:2,000円
申 申込書(町民体育館、生涯学習課、町体育協会ホームページ、町ホームページにあり)に参加料を添えて申込み
決 10月15日㊿～11月15日㊿必着
 ※町内小中学生は学校へ申込み。10月31日㊿まで。
他 **主 催** 町体育協会



エンジョイスports「ユニカール」参加者募集! 貯めんば損たい!「ながよミッコンポイント」 ポイント付与対象イベントになりました!

問 生涯学習課スポーツ振興班 ☎801-5683

時 10月23日㊿、11月6日㊿、20日㊿19時30分～21時(予定)
所 町民体育館
対 小学5年生以上 **料** 無料
申 電話かメールで申込み。
 メールの場合、件名に「ユニカール参加申込」本文に参加者の①氏名②年齢③住所④電話番号を明記し「oubo.kyoiku@nagayo.jp」宛てに送信。
他 持参品 屋内用シューズ、飲み物
主 催 町スポーツ推進委員会

第47回町民卓球大会参加者募集

申 問 町卓球協会 浦川 ☎883-1991
 〒851-2125 三根郷53-59

時 10月27日㊿9時～
所 町民体育館
対 長与町に住民登録されている方
内 自治会対抗団体戦(混合ダブルス3組)
 家族戦(ダブルスA・Bクラス)
 男女個人戦(A・B・Cクラス)
 ※家族戦と個人戦は重複して出場できません。
料 自治会対抗団体戦 1チーム 3,000円
 家族戦 1組 1,000円
 個人戦 一般・大学生・高校生1人 500円
 小中学生1人 300円
決 10月15日㊿必着



第27回シングルステニス大会参加者 募集!

問 町テニス協会 三根 ☎887-2533 (19時30分～21時)

時 11月17日㊿9時～ 予備日12月1日㊿
所 町テニス広場(5面)
 県立大学シーボルト校テニスコート(2面)予定
対 ①町内在住者または町内に勤務・通学されている方
 ②町テニス協会会員
内 **種 目** 男子・女子シングルスA・B・C各クラス
 リーグ戦またはリーグ戦後トーナメント方式
 (天候などにより変更することがあります。)
料 1人2,000円(町テニス協会員は半額補助)
 当日受付時に徴収(締切後に棄権された場合もお支払いいただきます。)
申 郵送での申込み受付(封書・ハガキ可)
送付先 〒851-2127 長与町高田郷3777-5-615
 長与町テニス協会 三根 光 宛
記載事項 申込クラス、氏名、住所、電話番号
決 11月1日㊿必着

結 果 第33回一瀬杯ソフトテニス大会

時 8月19日 中学男子2年・1年
 8月23日 中学女子2年・1年
所 町テニス広場

2年男子 ③松永・松本(長与第二)

1年男子 ①中村・中島(長与)
 ②吉田・鐘ヶ江(長与第二)
 ③石井・石山(長与第二)

2年女子 ①川口・堀(長与第二)
 ②蒲池・久米(長与)
 ③鶴田・北(長与)

1年女子 ③中尾・濱(長与)



vol.362

図書館だより

おすすめの本

「日本一短い 「先生」への手紙」

丸岡文化財団／編
 中央経済社

ぼくらの笑顔で元気をあげる。
 だから、しゅくだい一つへらそう
 か。「先生」をテーマにさまざまな
 想いを綴る手紙の作品集。



「龍の袖」

藤原 緋沙子／著
 徳間書店

千葉道場の娘として生まれた女
 剣士・佐那は、16歳の時、坂本龍
 馬と出会う。2人の前途は幸せに
 満ちているはずだったが…。



今月の特集展示 ※正面玄関入口近くに設けています。



大人向け

あなたの家計、見直して
 ませんか?



児童向け

こんな人、知っていますか?

図書館カレンダー

10月							11月						
日	月	火	水	木	金	土	日	月	火	水	木	金	土
		1	2	3	4	5						1	2
6	7	8	9	10	11	12	3	4	5	6	7	8	9
13	14	15	16	17	18	19	10	11	12	13	14	15	16
20	21	22	23	24	25	26	17	18	19	20	21	22	23
27	28	29	30	31			24	25	26	27	28	29	30

■ ほほえみ号巡回予定日(火曜日・土曜日) ■ 休館日
 ※大雨などにより、巡回ができない場合があります。お問い合わせください。

お知らせ

- 図書館2階閲覧室および視聴覚・休憩コーナーが通常利用できません。
 ①10月19日㊿16時から10月20日㊿13時まで
 ②10月24日㊿から10月27日㊿まで
 (視聴覚・休憩コーナーについては①のみ)
- 10月27日㊿から11月9日㊿は読書週間です。
 今年の標語「おかえり、葉の場所で待ってるよ」

イベント情報

イベント名	日時・場所
おはなし会	10月5日㊿・12日㊿・19日㊿ 11月2日㊿・9日㊿・16日㊿・30日㊿ 時 11時～ 所 児童書たみコーナー
スペシャルおはなし会	10月26日㊿ 時 11時～ 所 2階和室
ぴよちゃんおはなし会	10月2日㊿・16日㊿ 11月6日㊿・20日㊿ 時 ①11時～②14時～ (①②は同じプログラム) 所 2階和室
大人のためのおはなし会	11月17日㊿ 時 11時～12時 所 2階第2会議室

新着図書

『サリエルの命題』 榎 周平／著 講談社
 『愛が嫌い』 町屋 良平／著 文藝春秋
 『リバース & リバース』 奥田 亜希子／著 新潮社
 『いるいないみらい』 窪 美澄／著 KADOKAWA
 『亥子ころころ』 西條 奈加／著 講談社
 『生のみ生のままで』 綿矢 りさ／著 集英社
 『抽斗のなかの海』 朝吹 真理子／著 中央公論新社
 『旅ドロップ』 江國 香織／著 小学館
 『ブスの自信の持ち方』 山崎 ナオコ／著 誠文堂新光社
 『わたしがわたしであるために』 E. ロックハート／著 辰巳出版

長与町図書館

☎ 883-1799 開館時間:10時～18時
 FAX883-7222 ホームページhttp://nagayo-lib.jp

パソコンや携帯、スマートフォンから資料の検索や予約ができます。電話・FAXでの予約もできます。



携帯用



スマートフォン用

健康テラス

小児のかぜ症候群について

くしゃみ、鼻水、鼻づまり、のどの痛み、咳、痰などの呼吸器症状や、発熱、頭痛、全身倦怠感などの全身症状を伴う感染性の疾患を総称してかぜ症候群、いわゆる風邪(かぜ)と言います。原因はウイルス、細菌、マイコプラズマなどですが、風邪のほとんどがウイルス性といわれています。風邪を引き起こすウイルスは数百種類といわれ、しかも同じウイルスでも違った型が何種類もあるため風邪は何度もひきます。小児科ではウイルス性胃腸炎(嘔吐下痢症)をおなかの風邪と言ったり、夏に流行するウイルス性発熱や発疹を夏かぜと言ったりもします。

乳児は、生まれて半年から1歳ころまでは母親からもらった免疫で守られています。移行免疫といえます。その免疫がなくなってくると、乳幼児は年間5～6回は風邪をひきます。保育園や幼稚園の集団生活が始まると、風邪をひく回数はさらに増えて、中には年間十数回以上も風邪をひく子もいます。乳幼児の場合はまだ免疫が十分でないため、風邪が治りにくかったり、二次感染として中耳炎、気管支炎、肺炎など細菌感染を併発する場合も多くあります。また、風邪と思っていたら川崎病などの発熱性疾患などもまれに見られます。最初に風邪と診断されても症状が長引く場合はかかりつけ受診をお願いします。

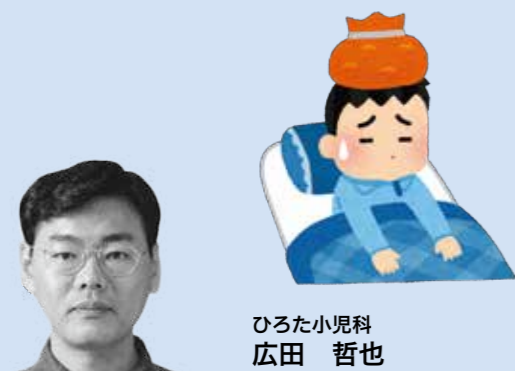

ひろた小児科
広田 哲也

腸閉塞について

腸閉塞とは読んで字のごとく腸がつまってしまう病気のことを言います。主に小腸・大腸に起こりますが、その原因はいろいろです。過去にお腹の手術を受けたことがある人は要注意です。癒着によって小腸や大腸が曲がったり、捻じれたり、圧迫されたりすることで起こります。そのほかには腸の内部や腸の外に発生した腫瘍などによっても引き起こされます。また、脱腸の場合も腸が出たまま元に戻らなければ食事が通過しなくなるので腸閉塞を起こします。

原因からも分かるように、症状は腹痛、腹部膨満感、嘔気・嘔吐、便やガスが出なくなるなどです。症状からは原因をつきとめることはできませんので、このような症状が出れば医療機関を受診してください。問診を行い、診察をすることで大まかな原因は推測することができます。腹部レントゲン検査や超音波検査、CT検査などを行うことにより確定診断ができるようになります。

治療は絶食と点滴が基本になるので入院となることが多いです。長引いたり、重篤な状態の場合は手術が必要となることもあるので、できるだけ早く医療機関への受診をお勧めします。

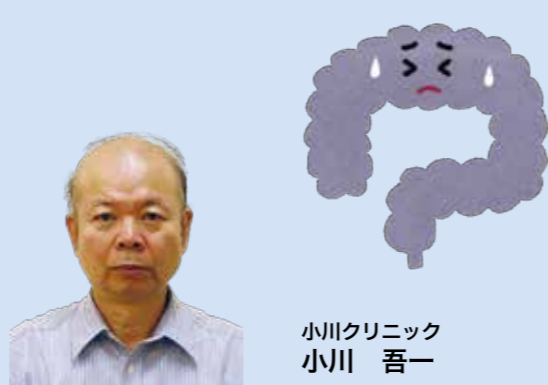

小川クリニック
小川 吾一

10月の健康テレホンサービス

☎826-5511

※フリーダイヤル
☎0120-555-203
(携帯電話不可)

月 片頭痛について

火 ゴルフ肘

水 赤ちゃんの発熱

木 老眼について

金 口内炎か口腔がんか迷ったら？

土・日 排尿時の痛み

※祝祭日は前日のテープが流れます。 ※朝9時から翌朝9時までの24時間、同じ内容のテープが3分間流れます。

手で切り離せます

切り取り線

手で切り離せます

10月～11月カレンダー Calendar 2019

3月・6月・9月・12月は長与町議会定例会が開催されます

イベント 各種相談 保健行事 母子対象 保健行事 一般対象

日 sun	月 mon	火 tue	水 wed	木 thu	金 fri	土 sat
		1 ★3～4か月児健診 ●お元氣クラブ(老人福祉センター) ●ノルディックウォーク inながよ(特別養護老人ホームかがやき 9:30～)[P31]	2 ■結婚相談所(13:00～17:00) ●お元氣クラブ(長与南交流センター)	3 ★モグモグ教室 ★フッ素塗布事業 ★びよびよくらぶ[P23]	4 ★さくらクラブ[P23] ★なかよしキッズ[P23] ★らっこクラブ[P23] ●お元氣クラブ(ふれあいセンター)	5 役場一部開庁(9:00～12:30)[P39] ■結婚相談所(10:00～16:00)
6	7 ■行政困りごとなんでも相談[P26] ★さくらんぼ[P23]	8 ■人権相談・行政困りごとなんでも相談[P26] ★3歳児健診 ●お元氣クラブ(老人福祉センター)	9 ■結婚相談所(13:00～17:00) ★1歳9か月児健診 ★つくしんぼ[P23] ●お元氣クラブ(長与南交流センター)	10 ■行政困りごとなんでも相談[P26] ★“かぜっこ”サークル[P23]	11 ■行政困りごとなんでも相談[P26] ★マタニティクッキング(要予約) ★らっこクラブ[P23] ★なかよしキッズ[P23] ●健康相談(長与町役場9:30～) ●お元氣クラブ(ふれあいセンター)	12 役場一部開庁(9:00～12:30)[P39] ■結婚相談所(10:00～16:00)
13 ♥第49回町民体育祭	14 体育の日	15 ★1～2か月児相談 ★3～4か月児健診 ●お元氣クラブ(老人福祉センター)	16 ■結婚相談所(13:00～17:00) ★お誕生相談 ●お元氣クラブ(長与南交流センター)	17 ★こっこクラブ[P23] ●ノルディックウォーク inながよ(特別養護老人ホームかがやき 9:30～)[P31]	18 ★なかよしキッズ[P23] ★らっこクラブ[P23] ●お元氣クラブ(ふれあいセンター)	19 ♥上長与地区公民館まつり[P32]
20 ♥上長与地区公民館まつり[P32]	21 ★さくらんぼ[P23]	22 即位礼正殿の儀	23 ■結婚相談所(13:00～17:00) ●お元氣クラブ(長与南交流センター)	24 ★離乳食教室(要予約)	25 ★なかよしキッズ[P23] ★らっこクラブ[P23] ●健康相談(まんてん9:30～)	26 長与町殉国者追悼式[P31] ♥図書館まつり ■結婚相談所(10:00～16:00)
27 ♥長与町健康まつり[p7] ♥図書館まつり ♥第5回オレンジマルシェ[p32]	28	29 ★3歳児健診 ★育児相談(上長与児童館) ●お元氣クラブ(老人福祉センター)	30 ■結婚相談所(13:00～17:00) ★1歳9か月児健診 ●お元氣クラブ(長与南交流センター)	31	11/1 ★さくらクラブ[P23] ★なかよしキッズ[P23] ★らっこクラブ[P23] ●お元氣クラブ(ふれあいセンター) ●特定健診・がん検診(健康センター 要予約)	2 ●特定健診・がん検診(健康センター 要予約)
3 文化の日	4 振替休日	5 ★3～4か月検診 ●お元氣クラブ(老人福祉センター) ●ノルディックウォーク inながよ(特別養護老人ホームかがやき 9:30～)[P31]	6 ■結婚相談所(13:00～17:00) ●お元氣クラブ(長与南交流センター)	7 ★モグモグ教室 ★フッ素塗布事業 ★びよびよくらぶ[P23]	8 ★なかよしキッズ[P23] ★らっこクラブ[P23] ●お元氣クラブ(ふれあいセンター)	9 役場一部開庁(9:00～12:30)[P39] ■結婚相談所(10:00～16:00) ★パパママ学級(要予約)

緊急連絡先・相談窓口

24時間
緊急手術体制

長崎百合野病院 ☎857-3366

夜間
急患センター

長崎市栄町2-22
長崎市医師会館1階 ☎820-8699

月曜日～金曜日	内科・耳鼻咽喉科	20時～23時30分
	小児科	20時～翌朝6時
土曜・日曜・祝日	内科・小児科	20時～翌朝6時
12月31日～1月3日	内科・小児科	10時～17時および 20時～翌朝6時

長崎県小児救急電話相談 #8000へ

毎日19時～翌朝8時(ダイヤル回線☎822-3308)

お子さまの急な病気やケガなどの相談

救急医療在宅当番医

10月	6日	こが内科外科クリニック(内・外)	☎883-4535	長与
		長崎北病院(内・神内)	☎886-8700	時津
		永石眼科医院(眼)	☎882-6760	時津
	13日	佐藤内科医院(内・消・小)	☎883-5511	長与
		てつ耳鼻咽喉科(耳・アレルギー)	☎801-3005	長与
		長崎腎クリニック(内・腎)	☎813-2777	時津
	14日	しもぐち内科(内・呼・小)	☎843-7225	長与
		ひろた小児科(小)	☎855-1113	長与
		安永脳神経外科(脳)	☎813-2001	時津
	20日	そのだ内科クリニック(内・呼)	☎814-5101	長与
11月		吉田整形外科クリニック(整・リハビリ・リウマチ)	☎860-5515	長与
		藤本クリニック(消・内・外)	☎801-8862	時津
	22日	長崎けやき医院(外・内・呼・小)	☎840-5111	長与
		ホームホスピス中尾クリニック(緩和ケア・外)	☎801-5511	長与
		松尾りょういちクリニック(泌)	☎894-5025	時津
	27日	長沢医院(内・小)	☎883-5622	長与
		都クリニック(内・麻酔・ペインクリニック)	☎855-9777	長与
		うらの眼科クリニック(眼)	☎865-8555	時津
	3日	長与病院(内・外)	☎883-6668	長与
		道ノ尾みやた整形外科(整・リハビリ)	☎856-0001	長与
		もりハートクリニック(内・循)	☎813-2670	時津
	4日	成田内科医院(内・小)	☎883-2011	長与
		モロキ内科(内・循・小)	☎883-1105	長与
		えのもと整形外科(整)	☎881-0012	時津
	10日	西田医院(内・消・小)	☎887-0202	長与
		馬場耳鼻咽喉科医院(耳)	☎887-1235	長与
		山中内科消化器科医院(内)	☎860-8811	時津
	17日	原田外科胃腸科クリニック(外・内・胃)	☎844-9100	長与
		森の木脳神経脊髄外科(脳)	☎855-3311	長与
		やまもと内科(内・呼)	☎882-8828	時津
	23日	平井内科医院(内)	☎883-6565	長与
		黒崎医院(内・小・外)	☎882-2125	時津
		サザンこころのクリニック(心・精)	☎881-7339	時津
	24日	女の都病院(内・小)	☎847-8383	長与
		長与よこた眼科(眼)	☎801-2117	長与
		とおやま内科(内)	☎881-2662	時津

(注)変更することがあります。当日の新聞や直接医療機関に確認してください。

長崎県救急医療情報 <http://www.pref.nagasaki.jp/kyukyu>

水道トラブル担当業者			
10月	5日	三昌商事株	☎844-1393
	6日	星野管工設備株	☎856-1161
	12日	長冷工業有	☎887-1270
	13日	小林設備	☎801-7831
	14日	有島田設備工業	☎882-4456
	19日	有長崎住宅設備	☎842-7020
	20日	株松栄設備	☎824-1793
	22日	有眞生設備工業	☎849-1585
	26日	滑石設備株	☎856-2512
	27日	大瀬良設備	☎801-8772
11月	2日	山口設備	☎883-1439
	3日	有島田設備工業	☎882-4456
	4日	有池田設備	☎827-8179
	9日	株イフナガ	☎883-3392
	10日	小林設備	☎801-7831
	16日	三昌商事株	☎844-1393
	17日	有住吉設備	☎844-5364

※対応時間は8時～17時です。

町内放送内容確認サービス

問 地域安全課消防防災係 ☎801-5782

●電話での確認
☎0800-200-3312 (フリーダイヤル)

●メールでの確認【要登録】

①登録用サイトにアクセス
<http://mobile.nagayo.jp/mail/mobile/>

②空メール送信

③ガイダンスに従って登録
「広域地域から選ぶ」を選択



心の健康相談

●こども、女性、障害者支援センター

- ・精神障害の相談 ☎846-5115
- ・こころの電話 ☎847-7867

●西彼保健所 ☎856-5159

- ・精神科医師による面接相談(予約制)
- ・保健所職員による電話相談(随時)

●役場健康保険課健康増進係 ☎801-5820

悩むより かけて安心 #9110

ストーカー事案・夫婦間の暴力・児童虐待少年非行・悪質商法・交通問題などの相談

●警察安全相談電話 ☎823-9110

●時津警察署 ☎881-0110

交通事故相談

長崎県交通事故相談所 ☎824-1111

防犯灯の故障(球切れなど)は

地域安全課交通防犯係 ☎801-5662



手で切り離せます

切り取り線

手で切り離せます

「令和元年8月豪雨災害義援金」
「令和元年台風
第15号千葉県災害義援金」
の受付について

問 福祉課地域福祉係 ☎801-5826

今年起こった大雨災害と台風により、佐賀県と千葉県の両県に甚大な被害が生じています。つきましては、被災された方々の支援のための義援金受付を下記のとおり行います。皆さまのあたたかいご支援・ご協力をお願いいたします。

時 平日8時45分～17時30分
所 長与町役場庁舎1階町民ホール(総合案内前)
☑ 12月25日※

日本赤十字社および長与町社会福祉協議会でも義援金を受け付けております。

領収書が必要な方は、長与町社会福祉協議会へ義援金をご持参ください。

広報ながよがスマホやタブレットでも読めるようになりました！

問 秘書広報課 ☎801-5780

今年の4月号から行政情報アプリ「マチイロ」で読むことができます。今後は広報発行日に更新予定です。ぜひご活用ください。



人口のうごき

令和元年9月1日現在 (前年比)			
人口	41,633人	(-319人)	
世帯	17,043世帯	(+68世帯)	
男	19,863人	(-157人)	
女	21,770人	(-162人)	

8月中のうごき			
出生	43人	転入	131人
死亡	34人	転出	126人

第2・第4土曜日の役場窓口の開庁について

問 住民環境課住民係 ☎883-1111 (代表)

時 10月12日⊕、11月9日⊕
9時～12時30分 (正面玄関利用)
※10月26日⊕は長与町殉国者追悼式のため、
11月23日⊕は祝日のため、開庁いたしません。
ご了承ください。

※4月より土曜開庁の取扱業務の内容が変更となりました。下記業務のみの取扱いとなります。

【取扱業務】

住民環境課住民係(役場1階)

- 各種証明書の発行(住民票、印鑑証明書、戸籍謄抄本など)※広域交付の住民票を除く
- 印鑑登録・廃止
- マイナンバーカード(個人番号カード)交付・申請
- 通知カード記載(住所・氏名変更)・通知カードの再交付受付
- 各種戸籍届出の受理(出生・死亡、婚姻、離婚など)
※上記、申請および届出については、身分証明書にて本人確認が必要です。
- 火葬許可証の発行
(注)「転入」「転出」「転居」などの異動届は、取扱いできません。
従来どおり「自動交付機」も利用できます。

お詫びと訂正

広報ながよ9月号において、長崎県中総体および、九州中総体の結果を掲載しましたが、結果の記載漏れがありましたので、本号にて訂正いたします。

選手・関係者の皆さまに、ご迷惑をおかけしましたことをお詫びいたします。

長崎県中総体 体操【男子】 ・個人総合 ③山崎 成(長与)	九州中総体 水泳【女子】 ・個人メドレー200m ⑥高柳里彩(長与)
--	---

編集後記

秋になり過ごしやすい季節になりました。秋と言えば“読書の秋”。最近のわたしといえば・・・自己啓発本ばかり読み漁る毎日です。

さて、今月5日に、いよいよ長崎県立・大村市の一体型の図書館である「ミライon図書館」が大村駅近くにオープンします！カフェも併設されており、九州内最大級の収蔵能力を誇ります。愛称には、“過去と現在を知ること未来の自分のためのスイッチをONできる場所に”という意味が込められているそうです。皆さまも未来の自分に繋がる本や人との出会いを求めて図書館へ足を運んでみてはいかがでしょうか？(村・里・三・平)



すこやかな 未来をはぐくむ 長与町

長与町町制施行50周年 記念式典・郷土芸能大会

令和元年 11月3日(日・祝)

長与町町制施行50周年記念式典

【時 間】9時30分～11時30分(予定)

【場 所】長与町民文化ホール

内 容

表彰

- ◆50周年記念表彰 ◆自治功勞表彰
- ◆スポーツ表彰 ◆教育文化表彰

50周年記念アトラクション

- ◆50周年記念動画上映
- ◆「平和コンサートinながよ」
ジュネス弦楽アンサンブルによる演奏

第8回郷土芸能大会

【時 間】12時30分～18時00分(予定)

【場 所】長与小学校体育館

スケジュール(※時間が前後することがあります。)

- 12時30分～ 開式 町長挨拶
- 12時35分～ 長与相撲甚句愛好会「芸の華」
- 12時42分～ 本川内「琴ノ尾太鼓」
- 13時24分～ 舟津「川船」
- 13時51分～ 岡「なぎなた踊」
- 14時23分～ 道ノ尾「獅子舞」
- 14時50分～ 齊藤「竜踊」
- 15時22分～ 平木場「浮立」
- 16時04分～ 西高田「にわか」
- 16時36分～ 吉無田「獅子舞」
- 17時08分～ 岡「浮立」
- 17時48分～ 閉式

※詳しくは世帯配布のリーフレットをご覧ください。

記念式典に関するお問い合わせ

政策企画課 ☎095-801-5661

郷土芸能大会に関するお問い合わせ

生涯学習課 ☎095-801-5682