

☆ 広報ながよ

平成24年(2012年)

# Nagayo

6  
June  
No.675



P2 吉田町長就任あいさつ

P4 これからが本番! 台風・大雨に備えましょう

ミックン着ぐるみを貸し出します。  
(裏表紙をご覧ください)



# 幸福度日本一のまちへ

この度、町民皆様の温かいご厚情、多くのご支援を賜り、この5月5日、第13代長与町長を拝命させていただきました吉田愼一でございます。就任にあたり、責任の重さと期待の大きさにまさに身の引き締まる思いでございます。

地方自治体を取り巻く環境は厳しい中で、長与町は、人・自然・歴史・文化という多くの財産があります。これらの豊富な財産を生かし、しがらみのない公正・公平な町政を行い、町民参加の町づくり、未来づくりを目指して参ります。

まず取り組むべき課題として、長与小学校舎の建替完成・ごみ焼却施設建設事業の早期着工へ向けた取組・高田保育所開所への準備・高田南土地区画整理事業などの継続事業があります。

特に時津町と共同で環境施設組合で進めておりますごみ焼却施設整備事業につきましては、

当該地域関係各位のご理解とご協力をいただきましたことに感謝申し上げますとともに、今後ともなお一層のお力添えをお願いいたします。

選挙を通して各地で多くの方々とお会いし、日頃考えておられることや、地域の課題などを伺う機会をいただきました。

その中で、商業の活性化、雇用促進のための商業施設の誘致。また、風光明媚な長与の環境を守って欲しいとのご意見。教育・文化・体育行政の充実、お年寄りや体の不自由な方々にも優しい周廻ミニバスを走らせて欲しい等々、多方面に渡り多くの貴重なご意見を賜り、改めて住民の皆様との対話の重要性を認識しております。

高齢化が進む中で長与町の財政も厳しくなっております。これからは税収入を増やしていく施策を考えることや、できる限り無駄を省く努力も必要となつてまいります。

長与町は北部を大村湾で囲まれ、景観が素晴らしいだけでなく、農・漁業もその恩恵を受けていますが、美味しいみかんのさらなる研究や、新しい作付け分野の開拓、また、つくり育てる漁業の促進・販路の拡大など課題も多く残されています。

長与町は小学校から高等技術専門学校、さらに大学があり、他の町では見られないほど、充実した教育施設を有した町であります。特に若い方々が多く入つてこられるように受け入れ体制の強化が必要です。これからは、若い人の感性を取り入れた事業も必要と考えております。

情報特区の町づくりで、お年寄りの方々にもボタン一つで安否の確認や宅配業務ができ、防



## 退任あいさつ



葉山友昭前町長

この度、任期満了に伴い、去る5月4日をもちまして退任いたしました。平成12年5月に就任以来、3期12年の長きに亘り、町民の皆様にはご指導とご厚情を賜り、心から感謝と御礼を申し上げます。

昭和37年に役場に奉職して以来、50年余り長与町役場にお世話になりました。その間、多くの機関・団体の役職をいただき、多くの素晴らしい方々にご指導を賜り、今日の私があるものと心から感謝いたしております。

私は、町長就任以来、公正で開かれた町政運営を基本とし、町の発展と福祉の向上を念頭に努力してまいりました。平成12年に基本構想、総合計画を策定し「緑、やすらぎ、活力あふれるながよ」を将来像として、行政施策の推進を図り、限られた財源の中で、様々な事業に取り組んで参りました。また、平成23年度には町の将来像を「郷の和気・夢・緑・創造のまち ながよ」とした基本構想、第8次総合計画を策定して、その実現に努力して参りました。就任後、最大の課題が平成の大合併でありました。将来の長与町を左右する大きな分岐点でしたが、町民の幸福

と町の将来の発展を確信し、長与町単独での町づくりに決定のうえ、町政運営の最も基本となる財政の健全化を念頭に、各種施策の推進に努力して参りました。常に町民の幸福を第一に考え、夢・対話・活力を基調に町民が主役のまちづくり、町政への参画を推進し、一定の成果を得ることができました。

12年間を顧みますと、主に、ハード事業では、各学校の施設耐震補強事業、長与小学校建設着工、南交流センター、海洋スポーツ交流館、し尿投入施設、時津クリーンセンターの建設、町道中尾城線完成等がありました。

ソフト事業では、各小学校区にコミュニティ組織の設立、協働のまちづくり基本方針の策定、ごみ減量化の推進、資源ゴミ16分別収集徹底、町民提案事業、ふれあい座談会の実施等がありました。その他、ごみ焼却施設建設等、進行中の事業があります。

自然環境と都市機能が調和した町づくりが推進できましたのは、町民の方々、長与町を愛する方々、加えて、有能な町職員の支えと、国・県を始め、町議会議員の皆様のご指導とご支援の賜であることを深く肝に銘じ、感謝の意を捧げる次第でございます。

終わりになりますが、長与町の限らない発展、町民皆様の一層のご健勝、ご多幸を心から祈念申し上げ、退任のご挨拶いたします。ありがとうございました。





### 3 危険が迫ったら…

不安や危険を感じたら、近所の人と声を掛け合い、**早めに避難**しましょう。戸締まり・火の元の確認を忘れずに！**町が提供する避難施設へ避難する場合**は、まず役場総務課へご連絡ください。（ホームページにも施設の開設状況を掲載します）

#### ①自主避難

#### ②避難準備情報

#### ③避難勧告

#### ④避難指示

※②～④の避難情報は、災害の危険が高まったときに町から出されるものです。

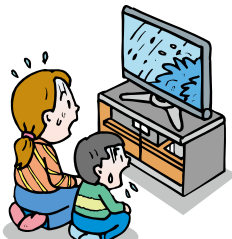

- ・不安や危険を感じる場合、一時的に避難してください。（自己判断）
- ・避難先は近くの親戚や知人宅、公民館など



- ・人的被害の危険性がやや高まった状況です。
- ・高齢者や要援護者は避難を始めます。



- ・人的被害の危険性が高まった状況です。
- ・必要に応じて避難してください。



- ・人的被害の危険性が非常に高まった状況です。
- ・直ちに避難してください。

#### 避難施設一覧（②～④の避難情報が出された場合）

避難施設	所在地	避難施設	所在地
ニュータウン防災センター	三根郷	洗切小学校	
上長と児童館		※上長と体育館	平木場郷
上長と幼稚園		※上長と公民館	
長与第二中学校		長与中学校	丸田郷
辻後自主防災センター	吉無田郷	※働く婦人の家	
内園自主防災センター		長与小学校	
井手本自主防災センター		長与町武道館	
長与南交流センター		老人福祉センター	嬉里郷
※長与町民文化ホール		長嬉里中央自主防災センター	
高田小学校		定林防災センター	
高田中学校		皆前自主防災センター	
長与南小学校		長与北小学校	斉藤郷
下高田防災センター		※海洋スポーツ交流館	
道の尾防災センター		※長与町民体育館	
高田コミュニティ消防センター	高田郷	※長与浄化センター	岡郷
西高田防災センター		※長与北部多目的研修施設	
ふれあいセンター		※つどいの家	
高田越防災拠点施設		※潮井崎交流館	
県立長崎高等技術専門学校		県立大学シーボルト校	まなび野
県立長崎北陽台高校			

※の施設は6月の防災会議で追加予定です。



▲この表示板が目印

#### 防災マップを ご活用ください

町では、町内の避難施設、災害危険箇所等、町民の皆さんに知っていただきたい情報を地域ごとにわかりやすく表示した「長与町防災マップ」を作成しております。ホームページに掲載しておりますので、お近くの避難場所、避難経路を確認しておきましょう。

### 4 地域のつながりを大切に「自主防災組織」をご存じですか？

自主防災組織とは、住んでいる地域住民が協力して、災害のときに助け合う組織です。

自主防災組織は、一人ひとりが「自分たちの地域は自分たちで守る」という意識のもと、災害時の役割分担や、避難訓練、初期消火訓練などを普段から行い、万が一災害が発生したときに迅速かつ安全に行動できるよう組織されています。

現在町内の49自治会のうち41自治会で自主防災組織が結成され、活動を行っています。

#### ◆地域のつながりを大切に◆

災害時は、地域のつながりや助け合いが何よりも大切です。特にお年寄りや体の不自由な方は、周りの人々の協力や介助が不可欠です。

非常時に備え、普段からご近所間の連絡を密にし、協力体制づくりを心がけましょう。

これからが  
本番！

# 台風・大雨に備えましょう。

今年は長崎大水害（1982年7月23日）から30年を迎えます。

これからの季節、集中豪雨や台風による被害が大変心配されます。

被害を最小限に防ぐために日頃の備えについてもう一度点検しておきましょう。

## 1 台風や大雨がくる前に

### （1）家庭内での話し合い

慌てずに行動できるよう次の点について話し合っておきましょう。

#### □役割分担

避難時に火元を確認する係、非常用持出品を持ち出す係、乳幼児や高齢者の避難を支援する係など。

#### □避難場所・避難ルート

最寄りの避難場所、そこまでのルートを実際に確認しておく。

#### □連絡方法

NTTの「災害伝言ダイヤル171」、携帯電話の「災害用伝言板」などの活用方法を確認する。

### （2）非常用持出品の準備・確認

避難するときにはまず持ち出すものです。災害時すぐに持ち出せるように準備しておきましょう。

#### ■非常食品

飲料水、乾パン、缶詰、缶切りなど



#### ■避難用具

懐中電灯、携帯ラジオ、予備の電池、ヘルメットなど



#### ■救急用品

救急箱、処方箋の控え、持病の薬など



#### ■貴重品類

現金、10円硬貨（公衆電話用）、通帳、印鑑、健康保険証・運転免許証のコピーなど



#### ■衣料品類・生活用品

上着、下着、靴下、タオル、軍手、毛布、ライター、ろうそく、ビニール袋、ティッシュ、ビニールシート、紙おむつ、ほ乳瓶、生理用品、携帯用トイレ、携帯用カイロなど



## 2 台風や大雨が近づいてきたら…

気象情報をチェックしましょう。

#### □テレビ・ラジオ

#### □防災行政無線 ※警報発令時は時間帯に関わらず放送します。

#### □インターネット

○長崎県総合防災ポータル <http://www.pref.nagasaki.jp/sb/index.php>

緊急情報、被害情報、気象情報、注意報・警報、水位・土砂災害情報などが見られます。

○長与町ホームページ <http://www.webtown.nagayo.jp>

警報、避難施設開設状況などが見られます。



# 長崎がんばらんば国体・長崎がんばらんば大会 をみんなで盛り上げよう!!

## オリジナル「ポロシャツ」と「Tシャツ」を販売します!!

長与町実行委員会では、開催まであと2年余りと迫った長崎がんばらんば国体と長崎がんばらんば大会の啓発活動の一つとして、オリジナルの「ポロシャツ」と「Tシャツ」を作成しました。

この機会に、町民のみなさまに、ぜひご購入いただいて、きたるべく大会をより一層盛り上げたいと考えています。イベントや行事、レジャーなどで着用いただき、みんなで団結して大会の開催をPRしましょう!! (1人1役運動) 下記のとおり、注文の受付と販売を行いますので、よろしくお願いします。

### ポロシャツの申込

(許可番号) 長崎国体・大会承認第242002号

- 注文締切 **1回目-6/20※ 2回目-7/20金 3回目-8/20月**
- 注文方法 裏面の**注文票**を持参または郵送 (役場国体事務局・町民体育館)  
※注文票は、国体事務局と町民体育館にもあります。  
「長崎がんばらんば国体長与町実行委員会」のHPからもダウンロードできます。
- 代金 **1枚 1,900円**
- 納品 注文締切後、翌月末までに国体事務局へ納品されます。(納品後、ご連絡します)
- 受け渡し 国体事務局内 (役場2階) で、代金引換によりお渡しします。
- 色 ピンク・マゼンタ (濃ピンク) ・黒・青  
ターコイズ (空色) ・白・紺
- サイズ SS・S・M・L・O・XO  
※男性用のサイズ設定



### Tシャツの申込

(許可番号) 長崎国体・大会承認第242001号

- 注文締切 **6/29金**
- 注文方法 裏面の**注文票**を持参または郵送 (役場国体事務局・町民体育館)  
※注文票は、国体事務局と町民体育館にもあります。  
「長崎がんばらんば国体長与町実行委員会」のHPからもダウンロードできます。
- 代金 **1枚 1,500円**
- 納品 注文締切後、7月中旬に国体事務局へ納品されます。(納品後、ご連絡します)
- 受け渡し 国体事務局内 (役場2階) で、代金引換によりお渡しします。
- 色 ピンク・ターコイズ (空色) ・白・オレンジ・青・紺
- サイズ S・M・L・LL・3L  
※男性用のサイズ設定



ロゴは前面にプリントされます



長崎 **がんばらんば** 国体 2014  
第69回国民体育大会 平成26年10月12日(日)~10月22日(水)  
長崎 **がんばらんば** 大会 2014  
第14回全国国民体育大会 平成26年11月1日(土)~11月3日(月・祝)  
夏の夢 はばたけ今 ながさきから

#### 共通の注意事項

- 色・サイズの見本は、国体事務局 (役場2階) と町民体育館にあります。
- 男性用のサイズ設定になっていますので、見本による試着をおすすめします。
- 注文販売のため、発注後はサイズ・色違い等の返品や交換ができません。
- 個人情報については、本注文の目的以外には、一切使用しません。

〒851-2185 長与町嬉里郷659番地1 長与町役場 国体事務局内 (役場2階)  
「長崎がんばらんば国体長与町実行委員会事務局」  
☎ 095-883-1111 FAX 095-883-7151  
E-mail:kokutai@nagayo.jp <http://www.2014kokutai-nagayo.jp>

トピックス

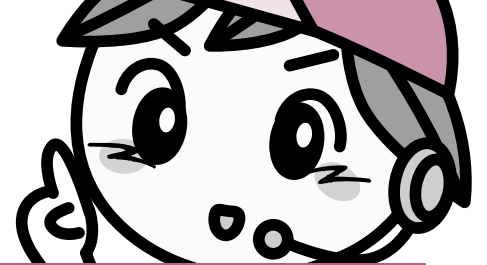

## 平成23年度に実施した

## 町民提案事業をご紹介します

ミックンと大学生の  
コラボによる  
長与町元気化プロジェクト



ミックンが誕生した年と、  
シーボルト大学 (現長崎県立大  
学シーボルト校) が開学した年  
が同じであるという縁から、  
ミックンと  
大学生たち  
がコラボし  
て、イベン  
トを開催し  
ました。  
コラボイ  
ベント第1

弾として、  
11月20日、  
中尾城公園  
まつりとタ  
イアップし  
て「ミック  
ンかぞく探  
しスタンプ  
ラリー」「自  
転車こぎ人  
力発電」「  
みかん料理  
試食会」「  
ミックンの  
絵展示会」  
の4つのイ  
ベントを開  
催し、会場  
は一日中家  
族連れで賑  
わいました。



コラボイベ  
ント第2弾で  
は、学生たち  
がミックンを  
かたどったイ  
ルミネーショ  
ンを制作しま  
した。年末に  
長与駅コミュニ  
ティホール、年  
始は役場1階ロ  
ビーに、園児が  
描いたミック  
ンの絵と一緒に  
展示され、多く  
の人の目を楽  
しませてくれ  
ました。

●地球温暖化防止対策の出前講座  
温暖化のしくみや影響・弊害  
について、また、家庭で実施し  
てほしい具体的な省エネの事例  
紹介など、家庭において1年で  
3.5%のCO<sub>2</sub>削減を目標に、  
自治会や学校等と連携して出前  
講座を年間15回開催しました。



講座の最後に記入していただ  
いたアンケートには、「家庭の  
消費電力が大きいことに驚い  
た」「コンセントを抜いたり、  
電源をこまめに消すなど、普  
段から気をつけて節電したい」「家  
族にも協力してもらおうと思っ  
た」「ちょっとしたことで実  
践していくことが大事だと思っ  
た」など、前向きな感想が多く、  
温暖化防止に具体的に取組む  
動機付けに繋がる有意義な講座  
となりました。

●塩床農道にアジサイを植える事業

大村湾を望む岡郷の塩床農道  
は、景観が非常に良く、桜並木  
が整備されており、ドライブや  
ウォーキングを楽しむ人が徐々  
に増えてきている場所です。さ  
らに農道を  
花で彩ろう  
と、5月1  
日に塩床自  
治会25人の  
皆さんで、  
重機を使っ  
て農道沿い  
の土地2か  
所を掘り起  
した。



アジサイの苗は高さ30cm程度  
でしたが、6月には沢山の花が  
咲き、薄紫色のアジサイを楽  
しむことができました。地域住  
民だけでなく、  
来訪者にと  
っても心癒  
される快  
適な道路と  
なりました。





Topics!

受章にあたって  
受章に際し、多くの方々からお祝いの言葉をいただき、まだ実感はわきませんが、大変嬉しく思います。町議会議員を3期、県議会議員を4期務めてまいりました。町議会では、青少年の育成や産業育成に、県議会では、政治の正常化に尽力してまいりました。今後も、これまでの経験を生かし、地域の発展に貢献してまいりたいと思います。併せて、長崎造船所などの九州・山口の近代化産業遺産群の世界遺産登録に向け、尽力してまいります。



橋本 希俊さん  
(丸田郷)  
元県議会議員

旭日小綬章

春の叙勲  
おめでとうございます

このほど、春の叙勲の受章者が発表されました。それぞれの分野における、永年のご労苦に対し、心から敬意を表しますとともに、今後なお一層のご活躍とご健勝をお祈りいたします。



久間 閑俊さん  
(三根郷)  
県レンタカー協会長

旭日双光章

受章にあたって  
栄誉ある章の受章にあたり、ただ驚き、恐縮するばかりです。45年間レンタカー事業に携わっておりますが、いつまでも初心を忘れず、お客様に可愛がり続けていただけるようにという思いを持っております。県レンタカー協会長として、離島に支部長を置くなど組織力を高めることに尽力し、全国でもトップの組織力を有しております。今後も、安全で安心な車を提供できるように尽力してまいります。



原口 鷹義さん  
(嬉里郷)  
保護司

瑞宝双光章

受章にあたって  
栄誉ある章をいただき、特別に対象者を更正させたという業績もないのに、大変恐縮しております。保護司に任命を受けてから25年、諸先輩方、同僚の支えがあったの受章と感謝の気持ちでいっぱいです。不幸にして非行や罪を犯した少年が過去を反省して、保護観察解除で更正していく姿を見送る時は、保護司としての満足感を感じます。今後、非行・犯罪のない明るい町づくりに貢献してまいります。

閭福祉課

所得限度額表

扶養人数 (H24.1.1時点)	所得制限 限度額
0人	622万円
1人	660万円
2人	698万円
3人	736万円
4人	774万円
5人	812万円

※所得には一定の控除があります。

※このほかにも、必要に応じて提出していただく書類があります。

現況届に必要な添付書類  
・父母の健康保険証の写し  
・前住所地の市区町村長が発行する平成24年度(平成23年分)所得証明書(平成24年1月1日に長与町に住所がなかった方のみ必要)

現況届は、毎年6月1日における状況を記載し、児童手当を引き続き受ける要件を満たしているかどうかを確認するためのものです。この届の提出がないと、6月以降の手当が受けられなくなりますので、ご注意ください。対象となる方には、6月中旬頃にお知らせいたします。  
6月以降の手当については、平成23年の所得が左記の所得制限限度額を超えた場合は、手当額が児童1人につき月額一律5,000円になります。

児童手当についてお知らせ  
6月分以降の児童手当を受けるには、  
現況届が必要です!

【長崎がんばらんば国体・長崎がんばらんば大会】

※受付印

長与町オリジナル【ポロシャツ】・【Tシャツ】注文票

(申込日)	平成 年 月 日		
ふりがな		性別	男・女
氏 名			
団 体 名	※団体(チーム)で注文する場合のみ記入		
住 所			
連 絡 先 (電話番号)	※昼間でも連絡が取れるものに、チェック(✓)してください。		
	自 宅	<input type="checkbox"/>	
	勤務先	<input type="checkbox"/>	
	携 帯	<input type="checkbox"/>	

ポロシャツ 1枚 (1,900円)	サイズ 色	SS (XS)	S	M	L	O	XO
	紺						
	黒						
	白						
	ターコイズ						
	青						
	ピンク						
	マゼンタ						
合計		枚×1,900円＝ 円					

Tシャツ 1枚 (1,500円)	色	サイズ	—	S	M	L	LL	3 L
	紺	<div></div>						
	白							
	ターコイズ							
	青							
	ピンク							
	オレンジ							
合計			枚 × 1,500円 = 円					

- サイズ・色の欄は、希望する枚数(2枚の場合は“2”)を記入してください。
- 男性用のサイズ設定になっていますので、見本による試着をおすすめします。
- 注文販売のため、発注後はサイズ・色違い等の返品や交換ができません。
- 個人情報については、本注文の目的以外には、一切使用しません。

※事務局用(下記は記入しないでください。)

【ポロシャツ】 円 計( )枚

【Tシャツ】 円 計( )枚

確かに上記注文の品を受け取りました。

平成 年 月 日

(受取者のサイン)



## ひとりで悩まず、すぐに相談を!

「悪質商法・振り込め詐欺被害防止」出前講座



5月16日、上長与公民館で「悪質商法・振り込め詐欺被害防止」出前講座が開かれ、21人が参加しました。

これは、谷川長与町危機管理専門員を講師に、悪質商法や振り込め詐欺などについて、その手口などを理解してもらい、未然にトラブルを防ごうと開かれたものです。

ビデオで事例を見た後、最近の傾向と対策についての話があり、参加者は熱心に耳を傾けていました。

## 修学旅行の楽しい思い出づくり!

—体験ペーロン—



長与町では、毎年4月～7月に各地の修学旅行生などを対象にした体験ペーロンが行われています。5月16日には、鹿児島市立武中学校の生徒166人が初めてのペーロンを体験しました。

生徒たちは、はじめに町ペーロン保存会の方々から櫂の使い方やタイミングの合わせ方などの指導を受けた後、5艇のペーロン船に分かれて乗り込み、それぞれ懸命な櫂さばきで白熱したレースを展開しました。

## 災害に備えて

—長与町消防団「礼式訓練」—



5月12日、消防団員の礼式訓練が行われました。この訓練は、消火活動に必要な技術の向上と、消防団員に厳正な規律を身につけさせ、団員の品位の向上を図ることを目的に毎年行われています。

団員の基本的な動作の説明や、新入団員の消防ホース連結訓練などが行われ、熱心に訓練に取り組んでいました。

## みどりあふれるまちへ

—「みどりの月間」記念植樹祭—



4月29日、「みどりの月間」記念植樹祭が潮井崎公園で行われました。

今年は、「みどりの月間」を記念するとともに、2014年に開催される「がんばらんば国体」に向け、長与町を花とみどりいっぱいにするを目的に開催され、「長与北緑の少年団」や「長与あととり会」など4団体、総勢約70人が参加しました。がんばらんば国体のマスコットキャラクター「がんばくん」や「ミツクン」も応援にかけつけ、潮井崎公園にはツツジの苗木400本が植えられました。

## 世界の料理を囲みながら国際交流

—長与町国際交流協会総会・交流会—

4月23日、平成24年度の長与町国際交流協会の総会が開催され、来賓や一般会員、長崎県立大学と長崎外国語大学の留学生など約80人が参加しました。総会では、事業報告や決算報告のほか、今年度予定されている国際スポーツフェスティバルや外国人との座談会、料理教室などの年間計画が承認されました。総会の後は会員の方や町内に在住外国人の方が作ってくださった中華料理、韓国料理、フィリピン料理などの多国籍料理を囲みながら、留学生の方々とみなさん楽しそうに交流していました。



長与町国際交流協会では、主幹事業である語学講座(中国語・韓国語)の他に留学生とのみかん狩り交流や小学生を対象としたキッズインターナショナルデー、外国の料理を教えてもらえる国際料理教室など年間を通じて「長与にいながら国際交流!」をしています。みなさんも長与にいながら国際交流してみませんか?

(協会員募集中!年会費1,000円)

☎ 長与町国際交流協会事務局

長与町役場企画課内 担当: 峰、嶋津

☎ 883-1111 (内線322)

ホームページ <http://nagayo-ia.ciao.jp/>

## ソフトボール5大会合同開会式

第37回 早 朝

第33回 一般男子ナイター

第34回 壮年スローピッチ

第21回 実年スローピッチ

第4回 シニアスローピッチ



ソフトボール5大会(町体育協会・町ソフトボール協会主催)の合同開会式が、5月13日ふれあい広場で開かれました。

今年は53チームが参加。開会式では、馬込・一本松・川頭自治会チームの末永聖貴さんが「今大会を盛り上げ、2年後の長崎がんばらんば大会に協力し、成功させたいと思います」と選手宣誓を行いました。続いて、百合野第二自治会チームの野村昌樹さんが交通安全宣言を行いました。

## 百歳の長寿を祝って

—吉川 アイ様—



明治45年5月11日生まれの吉川アイ様がめでたく100歳を迎えられました。

長与町長が誕生日にご自宅を訪問し、「おめでとうございます。これからもお元気でお過ごしください」とお祝いの言葉と記念品を贈りました。

元気で長生きの秘訣は「怒らないこと。花を育てることです。日記と家計簿をつけることも30年続けています。読み書きをするのがいいですよ」と教えてくださいました。

どうぞこれからも、明るくお元気にお過ごしください。



今月はどんな出来事があったかな?

ながよ 伝写







教育・文化

役場からのお知らせ

町民提案事業「ゆうがお咲くから帰ろうか」運動

みなさん、ゆうがおのタネはまきましたか？そろそろ本葉とツルが伸び出します。4月下旬にまいたタネは今こんな感じです。



5月14日現在

水は、土の表面が軽く湿り気を保つ程度にかけてあげましょう。今からタネをまいても、大丈夫ですよ。



タネをまく長与小学校 新一年生の榮春陽くん

長与の子の心を見つける教育週間  
 6月25日(月)～7月1日(日)

6月25日(月)～7月1日(日)までの一週間、「長与の子の心を見つける教育週間」が実施されます。この教育週間は、家庭・地域・学校が協力し合い、心豊かな長与の子を育成すること

願って設けられました。

教育週間中は、各小中学校で授業が公開されるほか、中学校3年生による「中学校弁論大会」(6月28日(日)町民文化ホール)など、様々な行事も計画されています。

ぜひ、この機会に多くの町民の皆様が学校へ足を運んでいただき、生き生きと活動する子どもたちの様子や各校の教育活動の様子をご覧ください。

詳しい活動内容は、各学校からのお知らせや町ホームページ等でも紹介されます。多くの皆様のご来校をお待ちしています。

保健

パパ・ママ学級参加者募集

もうすぐ パパ・ママになるご夫婦 集まれ！

お風呂の入れ方などの実習を含んだ、楽しいプレ・スクールです。ご家族の参加も大歓迎！多数ご参加ください。

時 7月7日(土)13時30分～16時(受付13時15分) 所 健康センター14階 ㍿ 6月29日(金)・要予約 申・問 健康保険課健康増進係(内線122・123)

毎食、主食・主菜・副菜がそろっていますか？  
 主食とは、ご飯・パン・麺類を言います。主菜とは、肉や魚、卵や豆腐等を使い、主なおかずになります。副菜とは、野菜や海藻、きのこ類を使い、小鉢類になります。

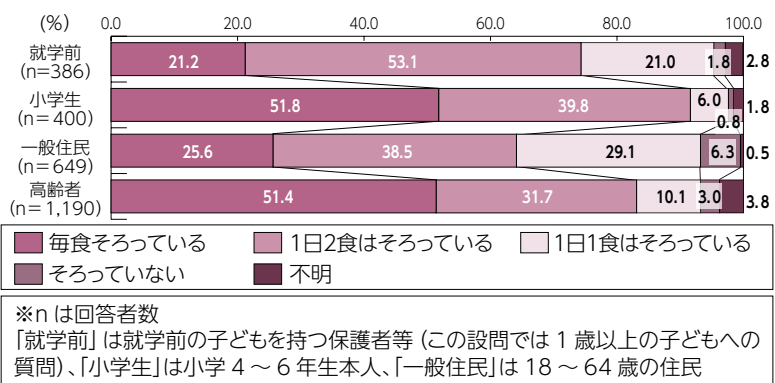
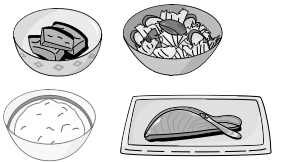

グラフは平成21年に町民の方を対象にした調査結果です。「毎食そろっている」と答えた一般住民の方は25.6%でした。この年代は仕事や子育て、介護等非常に多忙な時期です。そういう時期だからこそ健康に過ごしたいものです。そのためには日々の食生活は大切です。ちよっとした工夫でバランスはよくなります。ぜひ参考にしてみてください。

●冷凍庫を上手に活用しよう。  
 余ったご飯やおかずは小分けにして冷凍しましょう。また、市販の冷凍食品も上手に活用しましょう。

●お総菜を上手に活用しましょう。  
 野菜を使った白和えや酢の物、ひじきの煮物等、作る時間がない、作るのが面倒というときに一品足してみよう。

●包丁をあまり使わない野菜を活用しよう。  
 トマトやレタス、かいわれ大根やもやし等手軽に使える食材を準備しておくといいですね。



夏休み短期講座生募集

町立公民館などの施設では、夏休み短期講座の受講生を募集します。希望者は、それぞれの施設へ電話、または、FAXで申し込んでください。※時間は、各施設とも原則10：00～12：00(一部講座は別)申込み多数の場合は、抽選となります。

施設名	講座名	定員	講師名	開催期日	締切日
長与町公民館 ☎883-2854 FAX883-8414	ガラスアート教室(要実費)	15人	広報ながよ7月号に掲載します。		
	図工教室(要実費)	15人			
	料理教室(要実費)	15人			
高田地区公民館 ☎856-2779 FAX855-0050	料理教室(要実費)	15人	猪平 美穂	7/26(木)・7/27(金)	7/13(金)
	折り紙教室(要実費)	15人	近藤 哲夫	7/23(日)・7/24(月)	
上長与地区公民館 ☎883-7711 FAX883-0575	おもしろサイエンス(要実費)	20人	前野 泰介	8/1(土)・8/2(日)・8/3(月)	7/18(土)
多目的研修集会施設 ☎887-0392 FAX883-2035	絵画教室	15人×2回	山口 桂子	①7/30(日)・7/31(月) ②8/22(土)・8/23(日)	7/19(木)
勤労青少年ホーム ☎883-6224 FAX883-5015 (電話申込は不可)	親子クワガタ虫講座	親子10組	山之内豪樹	7/28(土)	7/6(金)
	絵手紙講座(親の参加可)	15人	石本 邦彦	7/31(日)	7/13(金)

募集  
 ほしゅう

『子どもわくわく体験講座』

町立公民館などの施設では、土曜日に「子ども向け体験講座」を開設しています。希望者は、それぞれの施設へ電話、または、FAXで申し込んでください。※時間は、10：00～12：00です。申込み多数の場合は、抽選となります。

施設名	講座名	ガイド	人数	開催日	締切り
長与町公民館 ☎883-2854 FAX883-8414	わくわく科学	「光に親しもう」蛍光灯がカラフルに見えたり、物が壁をすり抜けて見えたりする装置を作ろう！(要実費)	15人	6月30日(土)	6月22日(金)
高田地区公民館 ☎856-2779 FAX855-0050	押し花	押し花をつかってきれいな「花の絵」をつくってみよう(実費200円程度)	15人	6月30日(土)	6月21日(木)
上長与地区公民館 ☎883-7711 FAX883-0575	木考作教室	～ものづくりの楽しみ体験～木を使って船をつくってみよう。	20人	8月25日(土)	8月10日(金)

働く婦人の家 講座生募集！

- ◆申込方法 受講を希望される方は、施設へ電話、または、FAXでお申込みください。
- ◆働く婦人の家 ☎883-1583 FAX883-2005

講座名	開催日時	人員	講師名	ガイド	締切日
お父さん!一緒に遊びましょう。	7月14日(土) 10時～10時50分	10組	山崎 るみ 菅 雅代	2～4歳児を対象に、父子ならではの遊び等に興じることで、面白い発見があります。	7月2日(日)



## 西彼保健所精神保健福祉相談 のご案内

西彼保健所では、こころの健康<sup>①</sup>についての相談をおこなっています。  
☆こんな時にはお気軽にご相談ください。  
・眠れない、不安でいららする、気分がゆううつだ、何もやる気がおきない。  
・家族のこころの健康について悩んでいる。(不登校・引きこもり・アルコールなど)  
・精神科病院の受診の仕方がわからない。  
・精神障害者の社会復帰について情報を知りたい。  
など秘密は厳守いたします。  
※ご家族だけでも相談は受けられます。

**時**▼保健師、作業療法士による相談は随時。(月～金9時～17時30分、祝祭日除く)▼精神科医師による相談は、予約が必要です。(毎月1回13時30分～17時)  
**所**西彼保健所 **料**無料  
**問**西彼保健所地域保健課保健福祉班  
(長崎市滑石1-9-5)  
☎856-5159  
FAX857-6663

## 7月23日(月)～29日(日)は 肝臓週間です

「肝炎ウイルス検査を受けてみませんか？」  
「症状がないから大丈夫と思っ  
ていませんか？」  
肝臓は沈黙の臓器と言われており、ウイルスに侵されても自覚症状はなかなか出ません。慢性肝炎から肝硬変、肝臓がんへと進行しても症状が出ない場合もあります。症状がないから大丈夫という自己判断は危険です。

【血液検査で調べることが出来ます】  
肝炎ウイルスに感染しているかどうかは、血液検査で調べられます。検査結果は数週間待ちます。ただし感染直後は3か月ほどたたないと発見できないこともあります。  
【県内の医療機関で無料で検査を受けられます】  
肝炎ウイルス検査は、県内の保健所や委託医療機関で実施しています。医療機関リストは、長崎県医療政策課のホームページに掲載しています。

ホームページをご覧ください。  
☎856-1069-1へお問い合わせください。

## 長与町食生活改善推進員主催 夏休み子ども料理教室 参加者募集

**時** 7月30日(日)10時～12時30分  
**所**ふれあいセンター  
**対**町内在住の小学4～6年生  
**内**おいしくて簡単な料理(調理実習) **定**16人(申込多数の場合は抽選) **料**300円(材料費) **め**7月17日(金)まで  
**申**・町健康保険課健康増進係(内線122-123)  
☎883-1111

※長与町食生活改善推進員は自分の健康は自分で守りましょう!』を合言葉にボランティア活動をしています。

## 福祉

### ちびっこのつどい「再募集」

ご希望の方、詳しい内容は、各児童館へお問い合わせください。

**所**各児童館 **対**町内にお住まいの未就園児(4月1日現在1歳6ヶ月から)とその保護者  
※内容は、広報ながよ4月号14ページに掲載しています。  
※定員になり次第締め切ります。

## 6・7月スケジュール

児童館名	開催日	内 容
高田児童館 ☎857-4500	6月21日(金) 7月19日(金)	シャボン玉であそぼう スタンプあそび
上長与児童館 ☎887-2616	6月21日(金) 7月 5日(金)	かみあそび ままごとあそび
長与北児童館 ☎887-3319	6月21日(金) 7月19日(金)	ふうせんあそび 自由にあそぼう
長与南児童館 ☎883-3996	6月15日(金) 7月 6日(金)	うんどうあそび スタンプあそび
長与児童館 ☎883-6399	6月19日(金) 7月17日(金)	おえかきあそび みんなであそぼう

## 「ミカンちゃんひろば」 のご案内

親子でほっと一息楽しい時間を過ごしましょう。  
自由参加のひろばです。申込みは必要ありませんので、お気軽にお越しください。  
**所**各児童館  
**時**10時30分～11時30分  
**対**町内にお住まいの乳幼児とその保護者

## ツインズの会ミニ講座の お知らせ(要予約)

**時** 7月10日(金)10時～11時30分  
**所**ふれあいセンター1階和室  
**対**多胎児の親子(お子様も一緒にどうぞ) **他**【講師】川頭信子先生、江藤小夜子先生 ※都合が悪くなった方は当日9時40分までに「おひさまひろば」にご連絡ください。  
**問**長与町子育て支援センター「おひさまひろば」  
☎855-8551



## 平成24年度慰霊巡拝実施の お知らせ

外地で亡くなられた戦没者の慰霊巡拝が今年度も実施されます。

実施地域は、沿海地方・ザバイカル地方・中国東北地区・南方(硫黄島・東部ニューギニア・フィリピン・北ボルネオ、トラック諸島)等が予定されています。実施時期、参加条件など詳細はお問い合わせください。

**問**長崎県原爆被害者援護課  
☎895-2429

## 「戦没者遺児による慰霊友好 親善事業」参加者募集

一度は亡き父の眠る地に赴き心ゆくまで慰霊追悼を行い、現地の方々との友好親善を深めてみませんか。

**対**戦没者の遺児 **内**【実施地域】①旧ソ連 ②モンゴル ③西部ニューギニア ④東部ニューギニア ⑤中国 ⑥マリアナ諸島 ⑦ボルネオ・マレー半島 ⑧トラック諸島 ⑨パラオ諸島 ⑩ソロモン諸島 ⑪フィリピン ⑫ミャンマー ⑬台湾・バシー海峡 ⑭インド ⑮ビスマーク諸島 ⑯マーシャル・ギルバート諸島

**申・問(財)**長崎県連合遺族会  
〒852-8034  
長崎市城栄町41-20  
☎843-13585

## 老人クラブ連合会(7月)

町老連「第9回カラオケ・演芸発表会」参加者募集  
**時** 7月25日(金) 9時30分開会  
**所**老人福祉センター大ホール  
**内**カラオケ、演芸、作品展示  
**め**7月10日(金)  
**問**長与町老人クラブ連合会事務局 桑原  
☎883-6204

## 子育て支援センターへ遊びにおいでよ!

『子育て支援センター』は、親子で自由に集えるあそびの広場です。子育てに関する相談、親子のふれあい、お友達づくりの場、情報交換の場としてお気軽にご利用ください。

◆**対象者** 町内在住の0歳(生後2か月位)から就学前の子どもと保護者・妊婦の方  
◆**開館日** 月～金曜日

## 「おひさまひろば」

◆**時間** 10時～12時・13時～16時  
※木曜日は13時～16時のみ

★6月のツインズの会(多胎児親子対象)

6月19日(金)10時～11時

★6・7月の『にこにこ相談』

就学前の親子を対象とした、専門カウンセラーによる子育て相談(要予約)

6月20日(金)、7月4日(金)・10日(金)・18日(金)10時～15時

★絵本よみきかせ

毎週月曜日11時30分～  
毎週金曜日15時～

◆**場所/問い合わせ**

「おひさまひろば」  
(ほほえみの家内)  
高田郷2005-2  
☎855-8551

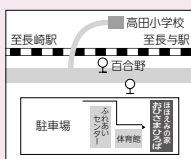

## 「でんごんくらぶ」

◆6月・7月の活動

◆**時間** 10時～15時

★みんなで遊ぼう(園庭10時～10時30分)

※帽子・タオル・お茶を持参してください。

6月19日(金)・21日(金)・28日(金)

★自主活動 6月14日(金)

★誕生会(6月生) 6月26日(金)

★七夕制作(時間10時～11時)

7月3日(金)・5日(金)(申込制)

※詳しい事は園の方へお尋ねください。

◆**場所/問い合わせ**

あじさい保育園  
吉無田郷1221-155  
☎883-8853

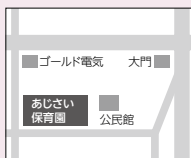

## 「さくらんぼ」

◆**時間** 10時～12時・13時～16時

★公園で遊ぼう(予約不要)※現地集合

(嬉里中央公園でみんなで遊びます)

7月4日(金)10時～11時20分

★園庭で遊ぼう(予約不要)

6月19日(金)、7月10日(金)10時～11時30分

★おはなし会(予約不要)

7月12日(金)10時30分～

◆**場所/問い合わせ**

長与保育園  
嬉里郷675  
☎883-2538

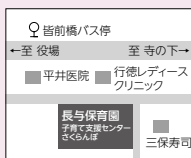



## 介護

役場からのお知らせ

### 介護保険の負担限度額認定について

介護保険施設サービス・短期入所サービスを利用している方で、一定の要件を満たす場合は、申請により食費・居住費（滞在費）負担額の減額が受けられます。

新規申請の受付は、役場介護保険課窓口で随時行っています。郵送でも受付可能です。有効期間は、申請日の属する月の初日から開始となりますのでご注意ください。

### 更新手続きについて

現在お持ちの認定証は有効期限が平成24年6月30日までとなっており、7月以降も負担額の減額を受けるには、更新の手続きが必要です。対象者には更新の通知を送付します。7月以降も引き続き認定証を使う予定のある方は、手続きを行ってください。

**対**① 生活保護受給者または住民税非課税世帯の老齢福祉年金受給者

**②** 住民税非課税世帯で合計所得金額＋課税年金収入額が80万円以下の方

### 食中毒を防ごう！

食中毒とは、食品が原因で起こる健康障害の総称で、ウィルスや細菌等が原因で起こります。気温・湿度が高くなる初夏から初秋にかけては食中毒が発生しやすい時期です。皆さんのご家庭でも食品の取り扱いには十分注意しましょう！

### 食中毒予防の三原則

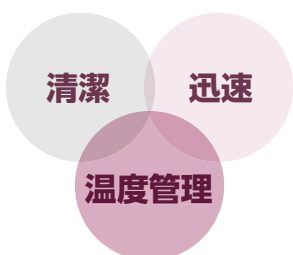

家庭内でできる食中毒予防の6つのポイント

- ① 新鮮な食材を選びましょう！期限表示を確認し、食材を選びましょう。
- ② 温度管理を確実に行いましょう！  
温度管理が必要なものはすぐに保管しましょう。（冷蔵10℃以下・冷凍マイナス15℃以下）
- ③ 台所を清潔にしておきましょう！  
肉や魚を切った後は包丁やまな板を熱湯で消毒しましょう。

③ ①、②に該当しない住民税非課税世帯

④ 境界層該当者（本来適用すべき介護保険サービス費等の基準を適用すれば生活保護が必要となるが、より負担の低い基準等を適用すれば生活保護が必要でなくなる方）

※①、④の段階毎に、減額される負担額は異なります。

問 介護保険課認定給付係

### 後期高齢者医療健康診査のお知らせ（1年に1回、健康診査を受けましょう！）

健康診査は、被保険者の生活習慣病を早期に見つけて、重症化の予防を図るために実施します。自己負担金は無料です。

健康でいきいきとした生活を送るためには、生活習慣病を防ぐことと体の機能を衰えさせないことが大切です。年1回の健康診査を受けて健康管理に努めましょう。

なお、糖尿病等の生活習慣病の治療を受けている方は、必要な検査や健康管理は治療の一環として行われているため、健康診査を受診する必要がない場合もありますので、かかりつけの医師さんにご相談ください。

④ 十分加熱しましょう！

料理をするときは食品を中心部までよく加熱し、長時間の室温放置はやめましょう。

⑤ 手をよく洗いましょう！

調理前・食卓に着く前に手を洗いましょう。

⑥ 余った食べ物に注意しましょう！

余った食べ物を温め直すときは75℃を目安に十分加熱し、時間がたちすぎたら思い切って捨てましょう。

### 食品別の取扱注意点

卵 ↓ 割卵後はすぐに使用しましょう。保管するとサルモネラ菌が発生する可能性があります。肉 ↓ 肉の表面にはサルモネラ菌等が付着している可能性があります。十分に加熱しましょう。魚介類 ↓ 十分に水道水で洗って腸炎ビブリオを洗い流してください。

牡蠣 ↓ 感染力の強いノロウイルスを蓄えている可能性があります。十分に加熱しましょう。

また、衛生的な食材を利用しても、自分の手が汚れていては意味がありません。まずはどんな場合でも手洗いをするように心がけましょう！

**対** 75歳以上の方、65歳以上で後期高齢者医療被保険者の方

集団健診（申込が必要です）

申・問 健康保険課健康増進係 個別健診

時 受診券受取日（平成25年3月31日（祝日・休診日を除く））  
所 長与町内及び時津町の委託医療機関  
申 介護保険課高齢者支援係より受診券受取後、医療機関に直接お申込みください。

問 介護保険課高齢者支援係

（内線192・193）

※受診の際、後期高齢者医療被保険者証・受診券をご持参ください。

※詳しくは、4月に各世帯配布済みの「平成24年度長与町健康診査のお知らせ」をご覧ください。

## 環境

### 常設の資源化物回収場所

### についてのお知らせ

資源化物拠点回収につきましては、皆様のご協力をいただきながら、継続して取り組ませていただきます。拠点回収がより取り組みやすく、効果的なものになるよう、常設の資源化物回収場所を町内に3か所設置して

おりますので、お知らせします。

① 長与町役場

☎883-1111

8時45分～22時

（12/29～1/3を除く）

常時施設されています。ご利用の際は、役場開庁時間中は環境対策窓口、閉庁後は守衛室までお申出ください。

② ふれあいセンター

☎855-8128

9時～22時

（12/28～1/4を除く）

ご利用の際は、館長までお申出ください。

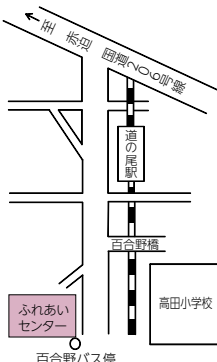

③ 北部地区多目的研修集会施設

☎887-0392

9時～22時

（12/28～1/4を除く）

ご利用の際は、施設長までお申出ください。

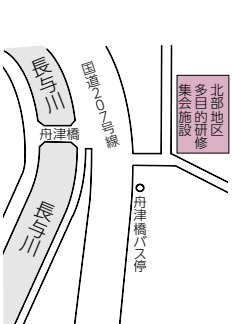

### 猿に注意!!

近年長与町内において、猿を見かけることが多くなりました。ニホンザルは、ふつう群と呼ばれる集団で生活していますが、オスは、大人になるまでには出生群を離れ、ハナレ猿や他の群に加入するなどして生涯を過ごします。長与町で見かける個体は、ハナレ猿と考えられます。猿の行動範囲はかなり広く、移動スピードも速いため神出鬼没です。行政無線により注意喚起を行っていますが、場所の特定をできない場合も多々あります。

思いがけないところで、猿にバッタリということもありますので、猿を見かけたら、左記のように対応してください。

- ◆ 見かけても近づかないこと
- ◆ 挑発しないこと（にらみつけたりしないこと）

◆ 子どもたちは、屋内へ

問 環境対策課・農林水産課

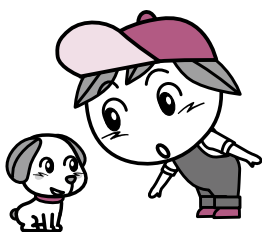

### 皆さんへお願い!!

周辺環境に配慮しない飼いや身勝手な餌やりにより、近隣とのトラブルの原因になることがあります。犬・猫に対して、中途半端で無責任に接するのはやめましょう。



飼主はこの期間に、飼っている犬に狂犬病予防注射を受けさせなければなりません。（狂犬病予防法第11条）生後91日以上の犬を飼っているまだ接種していない場合は、早めに狂犬病予防注射を受けさせてください。

### 4月～6月は 狂犬病予防注射接種期間です

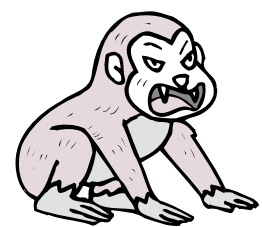



【年齢別の扶養控除の概要】

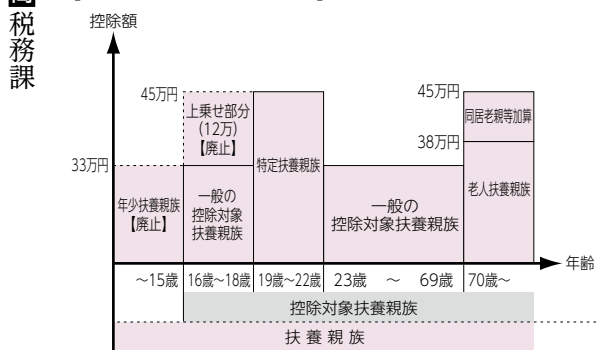

「子ども手当」の創設や「高校の実質無償化」に伴い、平成24年度から町・県民税の扶養控除が見直されました。

1. 年齢16歳未満の扶養親族（年少扶養親族）に対する扶養控除が廃止されました。

これに伴い、扶養控除の対象が、年齢16歳以上の扶養親族（控除対象扶養親族）となりました。

2. 年齢16歳以上19歳未満の人の扶養控除の上乗せ部分（12万円）が廃止され、これらの人に対する扶養控除額が33万円となりました。

平成24年度から町・県民税の扶養控除が変わります

くらし

行政困りごとなんでも相談

総務大臣から委嘱された行政相談委員が、国の仕事など、行政に関する苦情や要望を受け付け、解決や改善を図ります。

時 6月27日⑧ 13時～16時  
所 上長与公民館

☎883-17711

※詳しくは左記まで  
・行政相談委員

古賀直美 ☎856-15441  
堤恵美子 ☎856-14851

・総務省長崎行政評価事務所

☎849-11100

法人権相談

法務大臣から委嘱された人権擁護委員が、いじめ、隣近所とのトラブルなど、人権に関する様々な相談を受け付け、問題解決のお手伝いをします。

・特設相談

時 6月19日⑧・7月3日⑧  
13時～16時

所 長与町公民館

☎883-12854

・常設人権相談所

時 土曜・日曜及び祝祭日を除く  
毎日8時30分～17時15分

所 長崎地方法務局

☎0570-1003-1110

※相談は無料で、秘密は堅く守

役場からのお知らせ

られます。

問 総務課（内線313）

水洗化のお願い

下水道は、快適で豊かな生活を営むための生活基盤であり、暮らしに欠かすことのできないライフラインの一つです。そのため、生活環境の改善や河川の水質保全のためには下水道への接続が必要不可欠です。

これからも町民の皆様がよりいっそう清潔で快適な生活を送れるよう、また、私たちの生活を支える大切な財産である「水」を守るためにも、現在、水洗への切替が可能な区域にお住まいの方で、切替がお済みでない世帯の方々につきましては、早期の水洗化への改造をお願いいたします。

問 下水道課

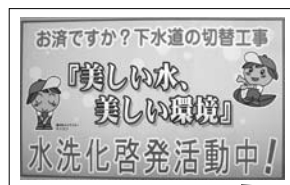

町県民税第1期の納期限は7月2日⑧です

納期限までに、お近くの金融機関で納めてください。（口座振替の方は7月2日⑧に引き落とされますので、残高をご確認ください）

平成24年度課税証明等（平成23年分所得証明）の発行は、6月11日⑧からの予定です。

問 税務課

自分の手で

野菜栽培講習会を開催します

J Aと町の共催で野菜栽培講習会を開催しています。対象者は農家の方に限らず、広く開かれた講習会です。家庭菜園や市民農園を利用されている方、野菜作りに興味のある方は気軽にお越しください。

時 6月27日⑧14時～16時

所 老人福祉センター大ホール

問 農林水産課



消費者注意報



「2本1,000円」のはずが42万円……物干し竿の移動販売で高額請求

今年に入り長崎市内で物干し竿の移動販売で、いずれも高齢者が被害に遭う高額請求が相次いでいます。町内への波及が予想されます。被害にあわないよう注意しましょう。

《事例1》

Aさんは家の近所を「2本1,000円」と言っている竿竹屋を呼び止めて注文した。業者はAさんの家の物干し台を見て、「使える状態ではない。全部変えない」と言っていて台2つと支柱2本、竿5本を次々運び込み、42万円を請求した。Aさんは驚き、断ろうとしたが断りきれず、銀行まで連れて行かれ下ろした30万円を渡した。業者は「残りは来月取りに来る」と言い、領収書はくれず何度言っても会社名、連絡先を教えてもらえなかった。

《事例2》

Bさんは「2本1,000円」と言っている竿竹屋に声をかけた。業者はBさんの家のベランダに上がり、「2本1,000円

円の竿はダメだ」と説明して料金表を見せたので、Bさんは1本3,000円程度のステンレス製の竿を2本注文した。それをセッとした後、業者は電卓をたたきながら6万5,000円の請求をしたため、Bさんは驚き「お金がありません」と答えた。業者から「それなら6万円がいい、既に竿を切った長さを調節しているのでお金を払ってもらわない」と言われ、Bさんはたまたま手元にあったお金で支払ってしまった。領収書は貰えず、業者名も分からない。

（70歳代女性）

☆移動販売業者の声

☆購入前に価格を十分確認し、不要な場合ははっきり断る。

☆領収書や契約書がない、連絡先が分からないければ契約しない。

◎被害に遭いそうになったとき、被害に遭ってしまったときはすぐに消費生活センターや役場相談窓口にご相談ください。

長崎県消費生活センター

☎824-10999

長与町消費生活相談窓口

☎883-11111

事業主のみなさんへ

労働保険料等の口座振替納付のお知らせ

労働保険料及び一般拠出金は、口座振替により納付ができるようになります。手続きを一度行えば、翌年度以降も継続して口座振替により納付することができます。（手数料無料）

なお、労働保険料概算、確定保険料、一般拠出金申告書による年度更新の手続きは引き続き必要です。

申 最寄の労働基準監督署、ハローワーク及び長崎労働局労働保険徴収室から申込用紙を取り寄せ、必要事項を記入の上、口座を開設している金融機関窓口へ（一部の金融機関においては、取扱がない場合がありますのでご了承ください）

※詳しくは長崎労働局ホームページをご覧ください。

問 長崎労働局労働保険徴収室

☎801-10025





●時津警察署管内の犯罪統計資料（平成24年4月末現在）  
（主な窃盗事件発生状況 1月～4月）

罪 種	総 数	長与町	時津町	長崎漁港 交番管内	琴海・外 海地区駐 在所管内
侵 入 盗	7	2	2	2	1
オートバイ盗	1	0	0	1	0
自転車盗	14	3	6	5	0
車上狙い	19	3	8	3	5
自販機狙い	5	5	0	0	0
色情狙い	2	0	0	1	1
万 引 き	50	6	41	3	0

安全・安心なまちづくりを！  
「車上狙い、万引きが増加しています。」  
車上狙いの被害に遭わないためにも、車内には貴重品を置かず、  
車を離れるときには必ず、鍵をかけるようにしてください。  
また、万引きの増加は、モラル低下の現われです。  
万引きは立派な犯罪で、窃盗罪になります。

24時間電話を通して健康をお届けします。  
**健康テレホンサービス ☎826-5511**  
**（フリーダイヤル） ☎0120-555-203**

2012年6月のテーマ

月	長引く咳（せき）
火	頸（くび）の血管の狭窄症の手術
水	子供の食物アレルギー
木	眼がかすむ
金	口呼吸と口腔・全身の関係
土日	女性頻尿 その①原因は？

※祝祭日は前日のテープが流れます。  
※朝9時から翌朝9時までの24時間、同じ内容のテープが3分間  
流れます。



交通事故発生・  
飲酒運転検挙状況

	4月中				本年累計(対前年比)				(4月未現在) 飲酒運転検挙 者数(累計)
	件数	死者	傷者	物損 事故	件数	死者	傷者	物損 事故	
長与町	17	0	21	41	55 (-15)	0 (±0)	66 (-18)	172 (+15)	1
時津町	31	0	48	50	83 (+4)	0 (±0)	109 (+13)	188 (-17)	3
県下	571	3	736		2,106 (-160)	13 (-3)	2,679 (-238)		

※交通事故相談  
長崎県交通事故相談所 長崎市万才町4-12（日本生命ビル旧館1階）  
☎824-1111 内線3776・3777 午前9時～午後4時（土日祝日はお休みです）

全国一斉「子どもの人権110番」強化週間

子どもの人権110番

ひとりで悩まず、電話してください。

**0120 (007) 110**  
**（全国共通・無料）**

期 間：6月25日⑧～7月1日⑧  
時 間：8時30分～19時  
（土曜日・日曜日は10時～17時まで）

長崎地方法務局 長崎県人権擁護委員連合会

平成22～24年度  
一般家庭からの燃えるごみ排出量

月	月別排出量 (t)			1日1人当たりの排出量 (g)		
	22年度	23年度	24年度	22年度	23年度	24年度
4	621.53	577.51	615.35	485	450	481
5	628.78	677.84		475	511	
6	604.27	599.99		471	468	
7	623.96	592.86		471	447	
8	617.13	607.01		466	458	
9	545.22	565.43		425	440	
10	552.47	560.78		416	422	
11	584.63	565.27		455	440	
12	582.91	605.45		439	456	
1	539.82	591.05		407	445	
2	487.47	470.60		393	379	
3	577.04	598.09		436	451	
4月末累計	621.53	577.51	615.35	485	450	481
年間合計	6,965.23	7,011.88	615.35	5,339	5,367	481

生ごみは水分を十分切ってください。また、容器包装プラ等が混入しないようご注意ください。

一悩むより かけて安心 #9110ー

ストーカー事案・夫婦間の暴力・児童虐待少年非行・悪質商法・交通問題 など  
◎警察安全相談電話 ☎823-9110 ◎時津警察署 ☎881-0110

“振り込め詐欺”に注意！

振り込む前に、まず相談を！

◎振り込め詐欺被害防止110番（県警本部）

「警察情報ダイヤル」☎0120-110-874

ー消費生活相談ー

契約トラブル・ITトラブル・架空請求・悪質商法・クーリングオフ等の相談

◎長崎県消費生活センター 長崎市大黒町3-1交通産業ビル4階

☎824-0999 ☎823-2781

◎長与町消費生活相談窓口 長与町役場地域政策課内

☎883-1111

危険！違法駐車・迷惑駐車  
「道路はみんなのものです」

違法駐車は、消防車・救急車等の緊急車両の通行をはじめ交通の妨げとなるだけでなく、道路の見通しを悪くして、歩行者（特に子ども・高齢者）の交通事故の原因となる危険な行為です。違法駐車 of 追放には町民皆さまのご協力が必要です。

◎主な駐車禁止場所

- 道路標識・標示で禁止された場所
- 車庫などの出入口から3 m以内
- 防火水槽・消火栓などの吸管投入孔から5 m以内
- 余地が3.5 m未満の道路
- 歩道上・歩道乗り上げ
- 火災報知機から1 m以内
- ◎主な駐停車禁止場所
- 標識・標示で禁止された場所
- 交差点とその側端から前後に5 m以内
- 横断歩道とそれらの側端から5 m以内
- 踏切とその側端からそれぞれ前後に10 m以内
- 坂の頂上付近・勾配が急な坂
- まがりかどから5 m以内
- バス停の標示柱から10 m以内

★道路交通法に定められた禁止場所のほか、道路上の同じ場所に引き続き12時間以上（夜間8時間以上）駐車すると「自動車の保管場所の確保等に関する法律」違反となります。この法律に違反すると20万円以下の罰金刑に処せられます。  
現在、団地内等で道路を保管場所代わりにしている方は早急に車庫若しくは駐車場に停めるようにしてください。

平成24年夏の交通安全県民運動 7月11日⑧～20日⑧

スローガン

「車にも 乗せようマナーと 思いやり」

重点項目

- ①高齢者の交通事故防止
- ②飲酒運転の根絶
- ③全ての座席のシートベルトとチャイルドシートの正しい着用の徹底
- 特別広報  
☆協見・ぼんやり運転の防止  
☆夕暮れ時における早めの点灯、雨天・曇天時の点灯

女性の権利110番

女性に対する暴力（DV、ストーカー、セクハラ）や離婚に関する諸問題、職場における差別など、女性の権利一般に関する無料相談を実施します。当日は1日だけの無料相談です。気軽に相談ください。

時 6月28日⑧13時～16時

所 長崎県弁護士会（長崎市栄町1-25 長崎MSビル4階）

◆相談方法【面接相談】事前に長崎県弁護士会（☎824-3903）に予約。（定員に達し次第締切）【電話相談】☎824-0052へ直接相談。（当日13時～16時のみの臨時電話）

問 長崎県弁護士会

☎824-3903



平成24年度男女共同参画セミナー「DV（ドメスティックバイオレンス）について」

参加者募集

男女共同参画週間に合わせ、DV（配偶者による暴力など）の実情などをお話していただくセミナーを開催します。DVは身近なところで起こっています。DVについて相談したいとき、DVを見聞きしたとき、どうすればいいか。一度お話を聞いてみませんか？

時 6月30日⑩10時～12時

所 ふれあいセンター2階研修室B（高田郷百合野バス停横）  
料 無料 他【講演者】NPO法人DV防止ながさき 主宰 中田慶子さん ※予約は要りません。直接会場にお越しください。（駐車場有り）

お願い  
防犯灯が故障（球切れなど）の場合は、  
役場地域政策課  
☎883-1111  
までご連絡ください。







## 今月の本棚から

ペスト渦に翻弄される英国中部の小村。なすすべもなく次々と失われていく家族の命。絶望の底で勇気を失わなかった人々が見いだした光とは？史実をもとにした、絶望と恐怖、そして再生の物語。

灰色の季節をこえて  
ジェラルディン・ブルックス 著  
『灰色の季節をこえて』

母を突然失ったアキコは、永年勤めていた出版社を辞め、母が経営していた食堂を改装して再オープンさせた。安心できる食材を使い、手間ひまをかけるのがアキコのこだわりだ。そんな彼女の元にネコのたろがやって来て…。

群 ようこ 著  
『パンとスープとネコ日和』

超名門私立校に奇跡的に合格し、バスケット部に入部届を出したジュンペー。ところが3年生が不祥事を起こし、1年生はジュンペーとツルのふたりだけに、ふたりはメンバー集めに奔走するが…。

五十嵐 貴久 著  
『ぼくたちのアリウープ』

『鋼の魂』(僕僕先生6)  
『貴井 徳郎 著』  
『新月譚』  
『北原 亞以子 著』  
『あした』(慶次郎縁側日記13)  
『澤田 ふじ子 著』  
『奈落の顔』(高瀬川女船歌)  
『マイクル・クライトン 著』  
『マイクロワールド』

◎さだ まさし 著  
『かすていら』  
◎仁木 英之 著  
『鋼の魂』(僕僕先生6)  
◎貴井 徳郎 著  
『新月譚』  
◎北原 亞以子 著  
『あした』(慶次郎縁側日記13)  
◎澤田 ふじ子 著  
『奈落の顔』(高瀬川女船歌)  
◎マイクル・クライトン 著  
『マイクロワールド』

## 人気作家の最新作

## 夏の子ども読書クラブ

本の世界で楽しく遊びましょう

時 ①7月26日②または7月27日③  
②8月2日④または8月3日⑤  
10時～11時30分  
(①②とも、どちらかの日を選んでください。1回のみのも参加もできます。)  
所 長与町図書館3階ホール 対 長与町在住の小学1～3年生  
定 各回とも30人(定員になり次第締切)  
申 7月7日⑥～13日⑤までに本人または保護者の方が、直接図書館にお申込みください。

ほほえみ号巡回予定日 □印  
休館日 ●印

6	日	月	火	水	木	金	土
						1	2
3	4	5	6	7	8	9	
10	11	12	13	14	15	16	
17	18	19	20	21	22	23	
24	25	26	27	28	29	30	

7	日	月	火	水	木	金	土
1	2	3	4	5	6	7	
8	9	10	11	12	13	14	
15	16	17	18	19	20	21	
22	23	24	25	26	27	28	
29	30	31					

※ほほえみ号は6月12日⑧、26日⑩に現在のコースを巡回します。

## 自動車文庫 ☆新「ほほえみ号」が巡回します!!

昭和59年7月から町内を巡回してきたほほえみ号。走り続けて27年がたちました。平成24年7月から車両が新しくなるのを機に、巡回コースと時間が必要に応じて変更になります。地域の皆さん、新「ほほえみ号」をどうぞよろしくお願いします!

### 第1コース

	ステーション名	時 間
1	高田保育所 (百合野児童公園)	10:10～10:40
2	ブルーインの森 (道ノ尾)	10:50～11:20
3	ハーティビルズ (岡郷)	11:40～12:10
4	じげもん長与店	14:00～14:30
5	コレクティブハウス 夢の尾 (本川内郷)	14:50～15:20
6	長与南児童館 (南陽台)	15:30～16:00

巡回予定日	(毎月第2・第4火曜日です)
7月	10日・24日
8月	7日・21日
9月	11日・25日
10月	9日・23日
11月	13日・27日

### 第2コース

	ステーション名	時 間
1	百合野 第二公民館	10:10～10:40
2	小田公園 (高田越)	10:50～11:20
3	緑ヶ丘団地 集会所	11:30～12:00
4	上長与児童館 (ニュータウン)	14:00～14:30
5	上長与地区 公民館	14:40～15:10
6	まなび野東 集会所	15:30～16:00

巡回予定日	(毎月第2・第4火曜日です)
7月	14日・28日
8月	11日・25日
9月	8日・29日
10月	13日・27日
11月	10日・24日

※8月はお盆のため、第1・第3火曜日になります。  
※9月22日⑪は祝日のため、29日⑫になります。  
※都合により変更する場合があります。その場合は、当日の朝、放送でお知らせいたしますので、放送にご注意ください。放送がなければ予定通りです。

## 2012 「平和コンサートinながよ」 Vol.13

8月5日⑧ 長与町民文化ホール

開場 13時30分 開演 14時

今年の夏も平和への祈りをこめて「平和コンサートinながよ」が開催されます!

◆入場料 一般 1,000円

大学生以下 無料(ただし入場整理券が必要です) ※6月20日⑩発売開始予定

※前売りで完売した場合は当日券の販売はございません。

◆チケット取り扱い

長与町教育委員会生涯学習課

長与町民文化ホール・長与町公民館

上長与地区公民館・勤労青少年ホーム

高田地区公民館・働く婦人の家

長与北部地区多目的研修集会施設・ふれあいセンター

長与南交流センター

◆出演者

音楽監督 ヴァイオリニスト 七澤 清貴  
チェリスト ペアンテ・ボーマン  
ピアニスト 松浦 修

「平和コンサートinながよ」フィルハーモニー管弦楽団  
(指揮 松浦 修 コンサートマスター 七澤 清貴)

平和の風合唱団

(合唱指揮 指方浩/ピアノ伴奏 中野美佐)

詩朗読 長崎北陽台高等学校・長崎西高等学校

長崎商業高等学校(生徒)

「子どものための弦楽器講座」受講生

(指揮 七澤 清貴)

「平和コンサートinながよ」ジュネス弦楽アンサンブル

(指揮 西川 浩)

◆曲 目

・交響曲第40番ト短調 K. 550  
作曲 モーツァルト  
・「遙かな季節」 作詞・作曲 富岡博志  
・「With You Smile」 作詞 水本誠・英美  
作曲 水本誠 編曲 富澤裕  
・「海の不思議」 作詞 川崎洋  
作曲 平吉毅州ほか

※曲目については変更になる可能性があります。  
あらかじめご了承ください。

◆高校生「詩」朗読

高校生の平和への思いを託した「詩」を朗読します。

◆問い合わせ 長与町教育委員会生涯学習課文化振興班 ☎883-1111

※コンサートご入場のお客様は、中尾城公園モノレールを無料でご利用できます。係員にその旨お伝えください。

## 第35回 長与町文化協会発表大会 -6月16日①～17日②-

【長与町民文化ホール会場】

◆16日①

開 会 式 13時20分～13時30分

舞台発表(音楽部門) 13時30分～15時15分

展示発表 9時～16時

◆17日②

舞台発表(芸能部門) 10時30分～15時30分

展示発表 9時～16時

【老人福祉センター会場】

◆10日② 囲碁大会 10時～17時

※舞台発表より1週間早い開催となっております。  
ご注意ください。

■出演・出品者

長与町文化協会会員(加盟団体・個人)

■問い合わせ 長与町文化協会

(長与町民文化ホール内)

☎883-8731





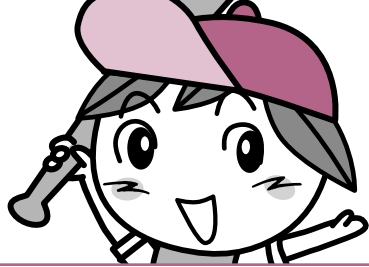

## 「町営プール」7月15日㊥オープンです！

みんなで楽しい夏の思い出をつくりましょう！  
ご家族やお友だちと一緒に、ぜひご利用ください。

- ◆期 間 7月15日㊥～8月31日㊤
- ◆時 間 9時～17時(8/31は午前中まで)
- ◆料 金
  - 一般・高校生 310円(回数券11回分 3,150円)
  - 小・中学生 100円(回数券11回分 1,050円)
  - 幼 児 50円(回数券11回分 520円)
- ◆問い合わせ  
教育委員会スポーツ振興課 ☎883-1111



※回数券は、町営プールで購入できます。  
※小学4年生以下の遊泳は、危険防止のため保護者同伴でないと入場できません。



## みんなで一緒にエンジョイしています！ エンジョイスポーツに参加してみませんか？

毎月第3木曜日は、エンジョイスポーツの日です!!

- ◆主 催 長与町体育指導委員会
- ◆開催日 5月から10月まで、  
毎月1回(第3木曜日)の計6回
  - 【第2回目】6月21日㊥(種目)ペタンク
  - 【第3回目】7月19日㊥(種目)キンボール
- ◆場 所 町民体育館
- ◆時 間 19時30分～21時
- ◆申 込 2～5人のグループ単位(個人参加も可)  
※前日までに、お申込みください。  
※定員(40人)になり次第締切。

◆問い合わせ  
教育委員会スポーツ振興課 ☎883-1111



キンボール



ペタンク

- 町営プールの従業員を募集します**
- 期間7月13日㊤～8月31日㊤  
㊥6月19日㊥※受付時間9時～17時
- ①監視員 対18歳以上75歳未満の町内在住者(高校生不可)  
定約24人 他【勤務条件】8時30分～17時30分(隔日勤務)、時給763円
  - ②受付員 対18歳以上75歳未満の町内在住者(高校生不可)  
定約4人 他【勤務条件】9時～17時(隔日勤務)、時給692円
- 申・問教育委員会スポーツ振興課
- 第5回九州スプリング新体操大会結果報告(町内関係のみ)**
- 時4月21日㊥22日  
所シーハットおおむら
- ◆チャイルド団体(徒手)
  - ①山崎舞(北小6年・友々)
  - ◆シニア団体(フープ・リボン)
  - ②島崎花(長崎女子高2年)
  - ◆シニア個人種目別フープ
  - ②美濃春菜(青雲高1年)
  - ◆シニア個人種目別リボン
  - ②島崎花(長崎女子高2年)
- 長与町ソフトテニス講習会参加者募集**
- 時7月15日㊥～8月19日㊥毎週日曜日、6回予定 所町営

- 長与トレーニング教室**  
新しいお友達募集中心!!
- 日 毎週月曜日17時～19時(都合により木曜日に開催) 所長与町民体育館 対 年中・児童  
他 随時、体験・見学できます。  
問 体操協会 山崎  
☎883-11709
- 長与新体操クラブ体験レッスンのご案内**
- 日 6月12日㊥・19日㊥17時～19時 所長与町民体育館  
対 幼児・児童 他 運動できる服装  
問 体操協会 山崎  
☎883-11709
- 松浦 昼間  
☎883-12854
- 柿本 昼間  
☎883-11111
- テニスコート 対町内在住又は勤務の社会人 料1,000円(初回に集めます) ㊥7月9日㊥まで  
申・問長与町ソフトテニス協会  
松浦 昼間  
☎883-12854
- 第9回長与町太極拳協会交流大会**
- 時7月7日㊥9時～13時(表演10時～) 所町民体育館 内各グループによる太極拳演武(5グループ55人参加)

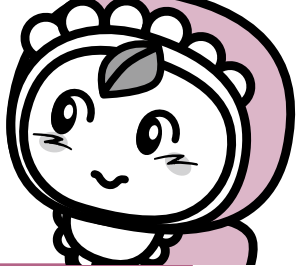
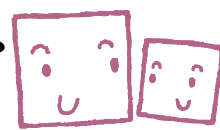
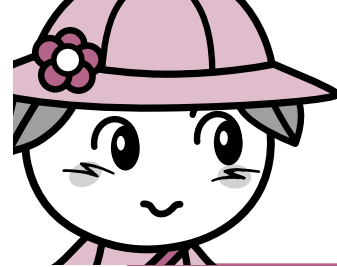

子育てに行き詰まったり、「大変だなあ」と悩んでいるお母さんは多いことでしょう。現代の子育ては、昔と比べて児童手当や子育て支援も充実してきましたが、反面失われていったものもあります。

**\*自然の中での子育て環境**  
昔は、山・川・原っぱ・神社等が子どもの遊び場でした。いろんな草木や動物とふれあったり、真つ青な空や雲を寝転んで眺めたりしながら育ちました。しかし、現代では、そのような自然はほとんどなくなっていましたね。

**\*地域の子育て環境**  
昔は、二世帯・三世代の大家族の中で、また、近所同士や親戚がワイワイガヤガヤと集まって過ごしました。「親はなくとも子は育つ」「子どもは世間様に育てられる」という言葉通り、地域とのふれあいの中で育っていました。街角には、子どもの遊ぶ姿があり、異年齢の子どもの集団の中で社会性を身につけていきました。今は核家族で、子どもは習い事に忙しく外で遊ぶ姿も減りました。

現代の子育ては、安心して遊べる環境や地域とのつながりも薄くなり、「母子密室の育児」と言われる環境です。

一日長時間、子どもと一緒に過ごすのは大変な事です。子どもの動きについていくだけで疲れ果てストレスも募ります。また、現代は溢れる程の情報社会!「自分の子育てはこれでいいのか?」と不安になる情報もたくさん耳に入ります。何より、効率性・合理性を求めるようになった時代の中で、子育てを始めてみると「なんと効率よくいかないものか」「なんと無駄の多いことか」と驚き焦ります。子育てだけは昔も今もコソコソとやっていかなければならないものですからね。

「子育てがうまくいかないのは自分のせいだ」と悩んでいるお母さんへ!そして、子育て中ではない方々へも。

このような要因があるのだから「親だけのせいではない!」という事を知っていただきたいと思っています。

子育て中は、自分の事は二の次になりがちですが、自分自身も大切にしながら子育てをして欲しいと思います。自分の気持ちや体が優れないと、その状態がモロに子どもにも影響し、子どもは不安定になってしまいます。子どもは親の鏡ともいえます。

思い起こすと、「そういえば」「あの時はそうだったのかも」



「...」と思い当たる事があるはずです。イライラしたり、辛い事があった時は、外出したり、友達と会っておしゃべりをしたりして気分転換をしましょう。そして、1人で悩まずお母さんも時には家族に甘えて助けってもらいながらゆつくりと子育てを楽しんでいきましょう。

参考文献  
「物質文明のための教育」がもたらす人間の危機 井口潔著  
文責 町立高田保育所

## 子育てのポイント『標語』 愛されている その自信が子どもの心の出発点

- 0歳児 『泣き声は 家族をつなぐメッセージ まずは声かけ抱き寄せて』
- 1歳児 『イヤイヤは 人生初の自己主張 こんな時期だと楽しんで』
- 2歳児 『「自分です」強気な姿勢を見守って そっと差し出す支えの手』
- 3歳児 『何度言っても繰り返す 大目にみてね いたずらも』
- 4歳児 『大きくなったと思っても まだまだいっぱい抱っこして』
- 5歳児 『認めよう!やる気を信じて待つことで 頭も体も使う子に!』

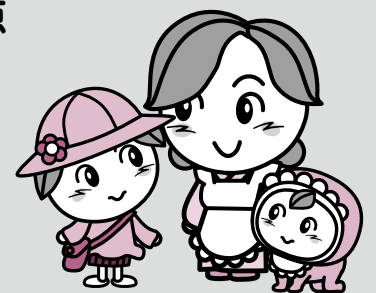



広報ながよ 2012.6



長与町のがんばる皆さんを応援します!!



長与地球に優しい会

安心・安全な無農薬野菜が食卓に！



私たちのグループは、  
結成9年を迎えました。  
家庭菜園で、プラン  
ターで、また、庭の隅  
を畑にしてなど、EM  
菌による生ゴミリサイ  
クルやボカシで作った  
肥料など、有機農法を  
実践し、生ゴミ減量化  
に努め、循環型社会を  
目指しています。  
元気野菜を作りたい  
方、一緒に楽しませ  
んか。毎月、最後の日  
曜日朝9時から上長与  
公民館体育館下でボカ  
シ作りをしています。

連絡先

佐々木

☎883-0264

池田

☎887-5587

## 編集後記



日本の広い範囲で観察できるのは、平安時代以来932年ぶりという金環日食。楽しみにしていた方も多かったのではないのでしょうか？私たちも楽しみにしていましたが、観察出来ず、残念でした。日食グラスは次の機会まで無くさないように取っておきます。

6月になり、梅雨の時期がやってきます。最近では地震や竜巻など予想もしない災害が起こっています。特集でもお知らせしましたが、ご家庭で災害に対する備えを忘れないでください。備えあれば憂いなしです。

(石と川)

## 投稿要領

※広報ながよを読んでの感想や、掲載された講座などに参加しての感想などもお聞かせください。

- ①写真・デジカメ・携帯電話等で撮った写真
- ②投稿者の氏名(匿名希望・ペンネーム可)・自治会名・写真の場所や団体活動、魅力などを紹介する簡単な文章を添えてください。(地元再発見は150字程度)※ただし、人を撮られる場合は、広報ながよに掲載することの承諾を受けておいてください。

### 《題材1》 地元再発見

題材は自由です。お住まいの自治会の行事や風景、特技をお持ちの方などジャンルを問わずご紹介ください。

### 《題材2》 ガンバリスト

町内にお住まいの方で結成されたグループやサークル、スポーツ・文化・ボランティア活動などの団体等をご紹介ください。

- 【郵 送】〒851-2185 長与町嬉里郷659-1長与町役場  
政策推進課「掲載希望のページ名」(例)「地元再発見」行 とご記入ください。  
【持 参】役場3階政策推進課窓口まで  
【メー ル】nagayo@nagayo.jp  
件名に「掲載希望のページ名」(例)「ガンバリスト」とご記入ください。  
《期 限》原則として、毎月7日までに投稿された場合は、翌月の広報ながよに掲載します。  
また、8日以降の場合は、翌々月の広報掲載となります。

※なお、掲載された写真・氏名(匿名)・コメント等は公開されることをご了承ください。その他、広報として適当でないと思われるものは掲載できません。

月曜日～金曜日

ひばり学級

乳幼児・学童で心や身体の発達に不安のある親子支援。  
会場：ほほえみの家  
時間：10:00～16:00  
☎ひばり学級 ☎855-8568

毎週火・水曜日

お元気クラブ

対象：65歳以上の方  
会場：老人福祉センター  
時間：9:45～14:00  
☎火曜日  
☎水曜日  
会場：南交流センター  
時間：9:45～14:00  
☎介護保険課 ☎883-1111

第2・4金曜日

すてっぷ&ほっと

対象：65歳未満で心や体の機能低下や閉じこもり予防が必要な方  
会場：健康センター  
時間：10:00～14:00  
☎健康保険課 ☎883-1111

第1・3木曜日

ソーシャルクラブ

精神の病気をもちの方の交流の場です。  
会場：老人福祉センター  
時間：10:00～15:00  
☎健康保険課 ☎883-1111  
※開催日は、月により変更することがあります。

21木

☎ポリオ(健康センター13:00～) ☎ソーシャルクラブ(老人福祉センター10:00～)  
☎ミカンちゃんひろば[P14]

22金

☎ポリオ(健康センター13:00～) ☎健康相談(まんてん9:30～)  
☎すてっぷ&ほっと(健康センター10:00～) ☎絵本よみきかせ(おひさまひろば15:00～)[P15]

23土

☎第25回 ヘルシーウォーキング大会(ふれあいセンター9:30)  
☎(有)眞生設備工業 ☎849-1585

24日

☎井川内科医院(内・胃・循・小・放) ☎883-1661 (長与) ☎とおやま内科(内) ☎881-2662 (時津)  
☎滑石設備(株) ☎856-2512

25月

☎こども相談 要予約  
☎絵本よみきかせ(おひさまひろば11:30～)[P15]

26火

☎マタニティ広場 ③(健康センター9:30～) ☎1～2か月児相談(健康センター9:45～)  
☎3～4か月児健診(健康センター13:00～)

27水

☎離乳食教室(健康センター13:00～) 要予約 ☎お誕生相談(健康センター9:30～)[P13]  
☎行政相談[P18]

28木

☎中学生弁論大会(町民文化ホール)[P24]

29金

☎絵本よみきかせ(おひさまひろば15:00～)[P15]

30土

☎(有)長崎技研 ☎842-4781

7月

1日

☎ひろた小児科(小) ☎855-1113 (長与) ☎しらいし胃腸科外科クリニック(外・胃・消・肛) ☎881-2828 (時津)  
☎(株)長与管工設備工業 ☎883-2580

2月

☎絵本よみきかせ(おひさまひろば11:30～)[P15]

3火

☎人権相談[P18]

4水

☎にこにこ相談(子育て相談) (要予約) [P15]

5木

☎ソーシャルクラブ(老人福祉センター10:00～) ☎モグモグ教室(健康センター9:45～)  
☎フッ素塗布事業(健康センター 1.3歳 12:45～ 2.3・2.9歳 13:15～) ☎ミカンちゃんひろば[P14]

6金

☎健康相談(丸田荘13:30～) ☎絵本よみきかせ(おひさまひろば15:00～)[P15]  
☎ミカンちゃんひろば[P14]

7土

☎パパママ学級(健康センター13:00～) 要予約  
☎(有)アキヤマ住工 ☎847-4895

8日

☎ぎょう徳レディースクリニック(産・婦) ☎883-8808 (長与) ☎ゆした泌尿器科クリニック(泌) ☎881-0717 (時津)  
☎星野管工設備(株) ☎856-1161

9月

☎精神障害者家族のつどい(老人福祉センター13:30～)  
☎絵本よみきかせ(おひさまひろば11:30～)[P15]

10火

☎3～4か月児健診(健康センター13:00～) ☎にこにこ相談(子育て相談) (要予約) [P15]  
☎ツインズの会ミニ講座(ふれあいセンター11:00～)[P15]

♥心の健康相談♥ お気軽にご相談ください。

☎こども、女性、障害者支援センター  
・精神障害の相談 ☎846-5115 ・こころの電話 ☎847-7867  
☎西彼保健所 ☎856-5159  
☎役場健康保険課 ☎883-1111

長崎市夜間急患センター

長崎市米町2番22号 長崎市医師会館1階 ☎820-8699  
長崎県救急医療情報 http://www.pref.nagasaki.jp/kyukyu

長崎県小児救急電話相談 #8000へ 毎日19時～翌朝8時

お子さんの急な病気やケガなどで心配なとき、ご相談ください。  
(ダイヤル回線の方は☎822-3308へ)

受付時間	診療科目	月曜日～金曜日	内科・外科・整形外科	20:00～23:30
		土曜・日曜・祝日	小児科	20:00～翌朝6:00
診療科目		月曜日～金曜日	内科・小児科	20:00～翌朝6:00
		土曜・日曜・祝日	内科・小児科	20:00～翌朝6:00

健康相談 6/1・8・15・22 7/6・13

健康や食事について相談したい方。血圧測定・尿検査など実施。  
☎介護保険課・健康保険課 ☎883-1111



# 自動交付機停止のお知らせ

閭住民課

住民基本台帳法改正(7月9日施行)に伴い、システム改修のため下記の日程で自動交付機の稼働を**終日停止**します。ご迷惑をおかけいたしますが、ご了承ください。

**6月24日(日)**  
**7月 8日(日)**

※上記2日間以外のご利用時間は下記の通りです。

平日(月～金)→9時～19時  
土・日・祝日→9時～17時

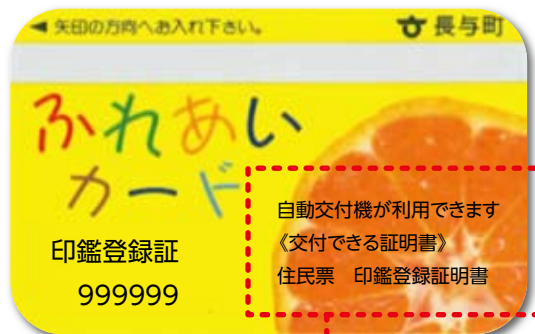

暗証番号付のふれあいカードをお持ちの方が対象です。

## 『ミックン着ぐるみ』を貸し出します！

長与町のイメージキャラクターである「ミックン」の着ぐるみを、無料で貸し出します。

お遊戯会やお誕生日会、学校や病院、社会福祉施設、自治会やコミュニティ等の各種イベントやお祭りなど、長与町のPRを兼ねてご利用ください。

### ※使用対象例

- ◇長与町のPRに繋がると認められるイベント等への参加
- ◇公共団体が主催するイベント等への参加
- ◇非営利団体(社会的支援活動団体、社会福祉法人、学校・病院・介護施設・職業訓練施設など)が主催するイベントなど

閭政策推進課(内線307)

ホームページ <http://webtown.nagayo.jp/>



### 人口のうごき

平成24年5月1日現在(前年比)

人口 42,614人(－84) 男 20,338人(－52) 女 22,276人(－32) 世帯 16,348世帯(+165)  
4月中のうごき 出生 45 死亡 19 転入 320 転出 194

広報ながよ

Nagayo

発行所 長与町役場 TEL.095-883-1111  
〒851-2185 長崎県西彼杵郡長与町嬉里郷 659-1  
編集 政策推進課  
印刷 (株)インテックス

3月・6月・9月・12月は長与町議会定例会が開催されます。



この「広報ながよ」は、環境に配慮し古紙100%の再生紙と揮発性有機化合物を一切含まないNON-VOCベジタブルインキで印刷されています。