

☆ 広報ながよ

平成24年(2012年)

Nagayo

7
July
No.676



P2 所信表明

P6 「ほほえみ号」がリニューアルしました

長野市図書館
草野館長

所信表明

6月12日、平成24年度第2回長与町議会定例会の開会にあたり、吉田愼一町長が所信を表明しました。所信表明では、町政運営における基本的な考え方や重点的な取組内容が示されました。



この度、第13代長与町長を拝命したわけですが、この間、後援会をはじめ多くの方々のご支援に支えられ、去る4月23日当選の証書を頂くことができ、心より感謝申しあげる次第です。それと共にその責任の重さと期待の大きさに、まさに身の引き締まる思いであります。

私が立候補に至る前までは、民間放送局に席を置いておりました。放送を通して社会へのアプローチを図るマスコミの道を選んでいたわけですが、勤務地も東京・福岡・佐世保等に異動し、その体験の中から故郷長与町を外側から見つめてまいりました。

長与町は昭和40年代から急速

に都市化が始まり、当時1万人足らずの人口が4万人を越すところまで成長してまいりました。その間には、道路・交通アクセス・上下水道・団地造成・河川改修・公共施設等の建設など、インフラ整備が進められてまいりました。そして、現在になり、今度は町内に住む町民の暮らしや生活がもっと豊かになる、ソフトの部分に手を打つ時期に来ているのではないかと思います。

今回の選挙期間中、長与町各地域の多くの方々にお会いする機会をいただき、日頃考えておられることや、その地域の課題・問題について伺うことができました。町民の方々が、この町に何を求めているのか、その民意を政治に反映させることこそ行政の基本だと考えております。

この長与町が『住みたい・住み続けたい・住んで良かったと思えるような幸福度日本一のまち』となることを目標に行政を進めてまいります。

まず始めること

次世代育成の充実

長与町は県下でも非常に若い町であります。

次代を担う子どもたちの育成のために、母子保健の推進、子育て支援、教育施設の充実に努めます。

高田保育所 建て替え

高田保育所については、平成25年度の新築移転に向けて準備を進め、併せて延長保育についても実施します。

長与小学校 建て替え

長与小学校の全面建て替えと運動場を含む付帯施設については、平成25年度完成予定で着実に進行しているところです。特に学校は教育の場であるとともに災害時の避難施設という役割も担いますので、耐震・補修工事など安全・安心には細心の注意を払います。

資源循環型社会の構築

資源循環型社会の構築を目指し、資源化物のリサイクル・ゴミの減量化を促進し快適な住環境の整備に努めます。

ゴミ焼却施設建設

時津町と共同で実施しておりますゴミ焼却施設建設事業については、平成27年4月稼働に向け事業を推進しています。本事業は、時津町はもとより国や県との連携をとり、地元自治会や地権者の皆様方のご理解とご協力をいただきながら実施しております。

区画整理事業の推進

事業推進が遅れておりますが、県への委託事業であります高田南土地区画整理事業においても、早期完成に向けて全力をあげて取り組めます。また、組合施行で予定されております榎の鼻土地区画整理事業についても、都市計画道路・西高田線と併せて計画を進めていきます。

がんばらんば国体

平成26年度に開催されます『がんばらんば国体』では、長与町はソフトボール競技少年女子の会場になっています。

かゆいところに手の届く行政

住民サービスの向上

住民に対するサービスとは、住民の方々にとって役場が相談しやすい場所であると共に地域の課題・住民の要求に早急に的確に対処できることだと思えます。職員と共に今まで以上にサービスに対する論議を深め、実現に向けた施策を実行していきます。

中心市街地の活性化

思いやる優しさが溢れ、自然環境と調和した機能性・快適性・利便性を備えた町づくりを目指し、情報インフラを整え、交通体系なども見直

し、中心市街地の活性化に取り組めます。

ガラス張りの町政

町行政の情報については、情報公開を旨とし町民との対話を重視し、ガラス張りの町政を目指します。行政情報の公開は、町民が町政に参加する気運の助長と、住民参加の町づくりには、必要不可欠なことであり、今後も積極的に行います。

協働のまちづくり

自治会加入を促進し、自治会やコミュニティの目に見える活動を支援していくとともに、県立大学との連携協定に基づき、まちづくりへの参画を促進します。また、まちづくりにおける女性の二層の参画を推進していきます。これらの取り組みにより、行政と住民が一体となった協働のまちづくりを進めます。

交通体系の整備

交通体系の見直しにあたっては、住民アンケートの結果をふまえ、住民ニーズにマッチした交通体系の整備に努めます。

まちぐるみで子どもを育てる環境づくり

教育環境の充実

長与町は小学校から大学・高等技術専門学校まで有し、他町では考えられない程の充実した教育資産を持つております。それに伴い、教育や文化・生涯学習に至るまで町民の意識は高く熱心であります。子ども達が安心・安全に教育が受けられる環境づくりは不可欠です。高度に整備された情報インフラの中で図書館や生涯学習センターの有り様、また、形態や場所は如何にあるべきか継続して論議されるものと考えています。

まちぐるみでの子育て

長与町には、社会のあらゆる分野の第一線で活躍していた方々が数多く住んでおられます。学校や地域において、これらの方々が持つ豊富な知識と経験を伝えることは、次代を担う子どもたちに将来の夢や希望を与えます。子育て家族に必要なものを検討しながら、心豊かな子どもたちの育成をまちぐるみで取り組みます。

子育て支援施策

子育て支援施設については、子育て支援センターを中心に、親子の集いの場を提供し、親子のふれあいと情報の共有化を図り、保健師、保育士などの専門スタッフによる相談活動支援活動を推進します。

生涯にわたって安心して暮らせるまちづくり

情報インフラの整備

長与町役場を基点とした情報インフラを整備し、自宅でも外出先でも防災など必要な情報がよりタイムリーに伝わるシステムを立ち上げます。情報インフラの整備にあたっては、行政情報の積極的な配信、防災機能の強化、高齢者を含めた住民の利便性の向上、住民間のコミュニケーションの充実などを視点として取り組みます。その上になつて病院・学校・各商店・宅配サービス・一人暮らしの高齢者や弱い立場の方々にも優しく、そして人と人との交流の場が広がり絆の深まるようなまちづくりを促進します。

健康づくり事業

少子高齢化、核家族化の進行により、社会構造や家族形態の変化が進み、健

康づくりや福祉施策に関する要求は、質的・量的にも増大し多様化するものと予想されます。そこで、「健康ながよ21」を推進し、健康寿命の延伸を図ります。

地域福祉計画の推進

地域福祉計画に基づき、町民一人ひとりが福祉の担い手であると同時に福祉の受け手でもあるという自覚をもって、思いやりと助け合いの心で共に支え合い、各種団体、各ボランティアグループの相互ネットワークを図り、福祉施策の更なる拡充を促進します。

バリアフリー化の促進

高齢者や障害者に優しいバリアフリー化を促進するため、国・県の支援を受けながら、JR九州とともにJR長与駅におけるエレベーター設置等に取り組みます。

水道・下水道事業

水道事業については、安全で良質な水を安定供給することを最大の使命として取り組んでおり、水質管理、適切な維持管理を行い、効率的な水道事業経営に努めます。また、下水道事業については、管渠整備、水洗化促進並び

地場産業の育成と活性化

商工業の育成と活性化

通勤・通学の足を支えているのは、鉄道とバスの幹線道路。町内にはJR長崎本線の駅が4つもあり、長崎駅まで17分と通勤・通学、買い物など、とても便利であります。町民の35%にあたる約1万5千人が主に長崎市内へ移動し、5千人が町外から町内へ移動しています。また、最近では、隣接する時津町に大型ショッピングセンターが多く稼働し、長与町民の消費動向に大きく影響を与えています。今後は西そのぎ商工会との連携を深め、情報提供の整備並びに事業者の経営意欲の高揚や後継者育成、地域経済の振興、流通体制の確立など、幅広く協力体制を図ります。さらに、環境に優しい企業誘致も雇用促進には必要不可欠であり検討していきます。

農水産業の活性化

農業については、町内産のみかんは味も良く

環大村湾地域ネットワークの構築

環大村湾ネットワーク

閉鎖性海域である大村湾に接する、市・町が海に目を向け、それぞれが持つ資源を活用して有機的に結ぶことにより、人的、物的交流が促進され、新たな雇用の創出も可能です。また、大村湾を豊饒の海にするためにも、まずはネットワークづくりに取り組みます。

健全財政について

健全財政の維持

長与町の財政については、現在のところ

健全な状況で推移をしておりますが、小学校の建て替えなど出費のかさむ事業が増えております。と同時に、地方交付税や国庫補助金の減額、或いは少子高齢化の影響で社会保障費の増加が予測されるとともに、国税の減収等により地方交付税等の依存財源の増額が非常に厳しくなります。今後は自主財源であります町税の確保が重要であります。市街地の活性化や住宅地の充実拡張などの取り組みにより、さらなる税収のアップに努めます。

今後の財源運用につきまして、限られた財源を有効かつ、効率的に活用することと、歳入に見合った財政運営を行い、健全財政の維持に努めます。

長与町にある人・自然・歴史・文化という豊富な財産を活かし、町の進むべき目標をよく見極め、しがらみのない公正・公平な町政を行い、「住みたい、住み続けたい、住んで良かったと思う町づくり」を推進してまいります。

町民の皆様のご理解とご支援を賜りますようお願い申し上げます。

長与町 スイーツコンテスト 応募作品募集！

長与町の特産品を使ったお菓子で、新しく長与のお土産品となるようなスイーツの「レシピ」と、長与町をイメージしたお菓子の「デザイン画」を募集します！

スイーツレシピの部

- ◎募集テーマ…長与町をイメージした新しいお菓子で、長与町の特産品（みかんなど）が入ったスイーツのレシピ
- ◎応募資格…長与町内に在住もしくは勤務・通学する方およびグループ。（年齢は問いません）
※小中学生がスイーツレシピの部に応募することもできます。
- ◎審査日程…1次審査（書類審査）を11月、2次審査（実食審査）を12月2日㊤に行います。
※1次審査通過者に別途2次審査の案内を行います。
※2次審査では30食分の試食品を準備していただき、材料費として1万円を上限に主催者が負担します。
- ◎表彰…最優秀作品1点（賞状・賞金50,000円）
優秀作品 2点（賞状・賞金20,000円）
入賞作品 2点（賞状・賞金 5,000円）



デザイン画の部（小中学生）

- ◎募集テーマ…長与町をイメージしたお菓子のデザイン画
- ◎応募資格…長与町内に在住の小中学生
※町内の小中学校には、学校を通して別途案内があります。
- ◎審査日程…11月に審査を行い、12月2日㊤に表彰式を行います。
- ◎表彰…小学生と中学生と別々に入賞作品を10点ずつ選定します。
最優秀作品1点（賞状・図書カード3,000円）
優秀作品 2点（賞状・図書カード2,000円）
入賞作品 7点（図書カード500円のみ）
※入賞作品以外の応募者全員にも参加賞があります。



☆応募方法

- ・スイーツレシピの部の応募作品は、自作・未発表のもので1人2点までとします。
- ・スイーツレシピの部は、裏面の応募用紙に必要事項を記入し、完成写真を添付して提出してください。
- ・デザイン画の部（小中学生）は画材の制限はしませんが、八つ切画用紙を使用し、裏面の応募用紙または画用紙の裏面に氏名、学校名、学年及びクラス名、住所、電話番号を記入のうえ提出してください。
※応募作品のレシピやデザイン画の販売に関する権利等、応募に関する一切の権利は主催者に帰属します。
※応募書類等の返却はいたしません。

☆応募締切 **10月31日㊤** 当日消印有効

☆提出先 〒851-2185 長崎県西彼杵郡長与町嬉里郷659-1
長与町役場 農林水産課「スイーツコンテスト」係
☎095-883-1111

☆問い合わせ 農林水産課・政策推進課

「スイーツレシピの部」と
「デザイン画の部（小中学生）」の
2部門で募集するよ！



長与町の職員採用試験を実施します

☎総務課（内線313）

◆第1次試験日 **平成24年9月16日㊤**

◆申込期間 平成24年7月19日㊤～8月17日㊤

◆申込方法 申込書に必要事項を記入のうえ、申込んでください。

※試験実施案内および申込書は、7月13日㊤から総務課（庁舎3階）で配布します。

試験区分	試験職種	職務内容	採用予定数	受験資格
大学卒業程度	行政	一般行政事務	若干名	昭和58年4月2日から平成3年4月1日までに生まれた者
資格免許職	保育士	保育に関する業務	若干名	昭和58年4月2日以降に生まれた者で、保育士の登録を受けている者（平成25年3月31日までに当該登録を受ける見込みの者を含む）
	保健師	保健に関する業務	若干名	昭和58年4月2日以降に生まれた者で、保健師の免許を有する者（平成25年3月31日までに当該免許を取得見込みの者を含む）

〈身体障害者対象選考試験〉

試験区分	試験職種	職務内容	採用予定数	受験資格
大学卒業程度	行政（身体障害者対象）	一般行政事務	若干名	昭和53年4月2日から平成3年4月1日までに生まれた者で、次の①から③のすべてに該当する者 ①身体障害者福祉法第15条に定める身体障害者手帳の交付を受けている者 ②自力による通勤ができ、かつ、介護者なしに職務の遂行が可能な者 ③活字印刷文による出題及び口頭による面接試験に対応できる者

※詳細は、試験実施案内（7月13日㊤から配布を開始し、町のホームページで閲覧可能となります）をご覧ください。
※大学卒業程度とは、試験内容についてであり受験資格の要件を示すものではありません。

緊急警戒情報 還付金詐欺か、長与町内で不審電話相次ぐ！

～役場職員名乗り、「医療費還付」のニセ電話～

5月中、長与町内で振り込み詐欺の一つである「還付金詐欺」とみられる不審な電話が相次いでいます。不審に思った町民からの役場への問い合わせで確認されています。被害にあわないよう注意しましょう。

《ケース1》

5月22日午前中、長与町役場を名乗る者から自宅に電話がかかり「過去5年間の医療費還付金49,783円があるので携帯電話番号を教えてほしい」と言われた。夫に相談したところ「怪しい。詐欺ではないか」と言われた。役場からではないのか。（40代女性）

《ケース2》

5月22日午前中、長与町役場を名乗る者から自宅に電話がかかり「過去5年分の医療費の還付があるので、社会保険事務所に電話してほしい」と言われ、指示された電話番号にかけたところ個人宅につながった。間違いではないか。（70代女性）

《ケース3》

5月22日午前中、長与町役場を名乗る者から自宅に電話がかかり「医療費を払い過ぎていたので返したい。通帳と印鑑がいる。後で電話する」と言って切れた。役場近くなので通帳・印鑑を持ってきた。（70代女性）

☎ひとことアドバイス

- ☆自治体職員や社会保険事務所の職員を装って、医療費、保険料を払い過ぎていたため還付しますと電話をかけ、お金を騙し取る手口です。
- ☆携帯電話を持ってATMへ行くよう誘導され、相手の指示通りに操作し、還付金を受け取る手続きと誤解させて、実際は振り込みをさせます。
- ☆長与町役場が還付金をATMで返還することはありません。必ず役場の担当課に確認しましょう。

☆不審な電話がかかってきたら、迷わず、長与町役場・県消費生活センター・警察署に相談しましょう。
長崎県消費生活センター ☎824-0999 長与町消費生活相談窓口 ☎883-1111

Topics!

「ながよ検定」ってなに？
町が行っている生涯サポート事業で、町民の皆さんが参加できる漢字・計算検定です。検定問題は、小学1年から中学3年までの漢字と計算を、テキストの級毎に問題を分けて出題します。検定に向けて、漢字や計算の練習をくり返すことで、脳を活発に働かせ脳の老化を防ぎます。また家族で学び合うことにより、コミュニケーションを深めることができます。

誰でも受検できるの？
長与町内の方は、年齢に関係なく、無料で受検できます。（長与町立小中学生は、全員学校で受検します。町立学校以外のお子さんは、町民版で受検できます）
漢字・計算のどちらか1つだけでも受検することができます。受検級も選べます。
80点以上の合格者には、「認定証」を交付します。

申込方法
下記の施設で配布している申込書で申込みください。ふるってご参加ください。
詳細は以下のとおりです。

◆町民版「ながよ検定」日程 ※検定会場は1カ所になりました。

	検 定 日	検定会場	申込受付期間
第1回	8月26日⑧	長与町公民館	7月19日⑥～8月17日⑨

◆検定時間

	検定時間（受付時間）	備 考
漢 字	10時～10時30分（9時30分～9時50分）	18級～7級 20分
計 算	10時40分～11時10分（10時30分～10時35分）	6級～スーパー級 30分

◆テキスト販売、申込書配布・受付場所

施設名	電話番号
長与町公民館	883-2854
高田地区公民館	856-2779
ふれあいセンター	855-8128
上長与地区公民館	883-7711
長与南交流センター	883-5120
多目的研修集会施設	887-0392
役場教育委員会（2階）	883-1111



「ながよ検定」テキスト
1冊100円

※テキストは、長与町ホームページからもダウンロードできます。

問 教育委員会学校教育課

みんなでチャレンジ！いきいきした脳を育てましょう！
「ながよ検定」（町民版）受検申込み受付開始！

長与町スイーツコンテスト応募用紙

（応募日：平成 年 月 日）



☐ スイーツレシピの部

☐ デザイン画の部（小中学生）

ふりがな			性別	年齢	職業（学校名）
お名前			男・女	歳	（ 年 組）
ふりがな					
住 所	〒				
連 絡 先	TEL		携帯		
	FAX		E-mail		
ふりがな					
作品のタイトル					
アピールポイント					

●「スイーツレシピの部」に応募の方は下欄もご記入ください。

【材料・分量】（ 個分/ 人分）
【作り方】

※受付欄	※1次審査	※2次審査	※その他	※備考

- ※欄は記入しないでください。
- 応募用紙は返却しません。また、応募に伴う個人情報は、本目的以外に使用しません。



長崎がんばらば国体・長崎がんばらば大会をみんなで盛り上げよう!!

オリジナル「ポロシャツ」好評販売中です!!

開催まであと2年余りと迫った長崎がんばらば国体・長崎がんばらば大会の啓発活動の一つとして、町実行委員会ではオリジナルの「ポロシャツ」を作成しました。町民のみならず、ぜひご着用いただき、積極的なPR活動をお願いしたいと思います。下記のとおり、注文の受付と販売を行っています。ご協力をよろしくお願いします。

ポロシャツの申込

- 注文締切 1回目—6/20④ ※終了しました
2回目—7/20⑤ 3回目—8/20⑥
- 注文方法 注文票を郵送または持参してください。（役場国体事務局）
※注文票は、国体事務局（役場2階）と町民体育館にあります。
（町実行委員会ホームページからもダウンロードできます）
- 代 金 1枚1,900円（税込）
- 納 品 注文締切後、翌月末までに国体事務局へ納品されます。（納品後、ご連絡します）
- 受け渡し 国体事務局内（役場2階）で、代金引換によりお渡しします。
- 色 紺・黒・白・ターコイズ（空色）・青・ピンク・マゼンタ（濃いピンク）
- サ イ ズ SS・S・M・L・O・XO
- そ の 他 ○色・サイズの見本は、国体事務局（役場2階）と町民体育館にあります。
○男性用のサイズ設定になっていますので、見本による試着をおすすめします。
○注文販売のため、発注後はサイズ・色違い等の返品や交換ができません。
○オリジナル「Tシャツ」の申込は終了しました。



長崎がんばらば国体 2014
第69回国民体育大会 平成26年10月12日（日）～10月22日（水）
長崎がんばらば大会 2014
第14回全国障害者スポーツ大会 平成26年11月1日（土）～11月3日（月・祝）
君の夢 はばたけ今 ながさきから

〒851-2185 長与町嬉里郷659番地1
長与町役場 国体事務局内（役場2階）
「長崎がんばらば国体長与町実行委員会事務局」
☎ 095-883-1111 ㊚ 095-883-7151
✉ kokutai@nagayo.jp http://www.2014kokutai-nagayo.jp

旧石器時代にタイムスリップ

ー長与町史跡(遺跡)めぐり研修会ー



6月9日、町内小・中学校に勤務する教職員などを対象に長与町史跡(遺跡)めぐり研修会が行われました。これは、町内の史跡・遺跡を知ること、学校での学習に役立ててもらいたいと、今年で11回目の開催となります。

研修では、前町教育委員長で郷土史家の近藤哲夫さんと、町文化振興審議会委員の久原巻二さんを講師に迎え、皿山窯跡、寺屋敷跡五輪の塔、中尾城跡や旧石器時代の石器が残る堂崎遺跡の4ヵ所をめぐりました。

参加した長与第二中の二見玲雄先生は、「長与町の歴史とロマンを感じました。これらの史跡を子どもたちに伝えていきたいです」と語りました。

長崎がんばらば国体長与町実行委員会第2回総会を開催しました



6月2日、平成26年開催の「長崎がんばらば国体・長崎がんばらば大会」に向けた長与町実行委員会第2回総会が開催されました。

総会では、各基本計画についての報告などが行われた後、平成24年度事業計画・予算などについて審議し、すべて承認されました。また、今年度は町民の皆さまにも、両大会をより身近に感じていただけるよう長与町オリジナルポロシャツとTシャツの販売等を行うことについても報告され、両大会の成功に向け、町が一体となって準備に取り組んでいくことを確認し、閉会しました。

いつまでも健康で

ー健康ふれあい大会ー



5月29日、町老人クラブ連合会主催による「第22回健康ふれあい大会」がふれあい広場で開かれました。晴天にも恵まれ、町内32クラブから約350人が参加しました。

競技は、町内5小学校区に対抗戦で行われ、風船割りリレーやお玉ボール送りリレーなど7種目と、気軽に参加できるイエス・ノークイズなどの自由種目が行われました。プレーに応援に、和気あいあいと皆さん楽しんでいました。

伝統行事と節句のお祝い

ー第38回舟津ペーロン大会ー



5月27日、長与川河口にて舟津ペーロン大会が行われました。鯉のぼりと武者のぼりのはためく中、上・向・下の三地区による勇壮なレースが繰り広げられました。また、長与北小学校、舟津子ども会の子どもたちによる子どもの部の競技も行われ、沿道より大きな声援が送られていました。

レース合間には、今年端午の節句を迎える子どもをペーロン船に乗せるお披露目出走が行われ、端午のお祝いと健やかな成長を祈願しました。

日頃の活動の成果を発表

ー第35回長与町文化協会発表大会ー



第35回長与町文化協会発表大会が6月16日・17日の両日、町民文化ホールで開催されました。町文化協会に所属する各団体が、歌・踊り・展示などそれぞれの分野で、日頃の活動の成果を披露しました。

この他、10日には老人福祉センターで、囲碁大会も開かれました。

ようこそ!球磨村の友達!



6月7日、熊本県球磨村の小学6年生修学旅行団21人が長与南小学校を訪れました。

これは、生活環境の異なる児童との交流体験を通して、社会性や豊かな人間性を育んでもらいたいと、平成18年からはじめられたものです。

南小では、花のアーチと6年生による歓迎の演奏で修学旅行団を出迎え、5年生の歓迎の「エイサー」が披露されました。その後、6年生同士の交流が行われ、楽しい時間を過ごしました。

今年も7月下旬に長与町内、8月上旬に球磨村で交流活動が行われる予定です。

みんなに交通安全を呼びかけます!

ー長与町交通少年団入団式ー



6月2日、町内の小学5、6年生で構成される長与町交通少年団の入団式が役場で行われました。

式では、山下彦幸運営委員長(高田小校長)が新入団員19人一人ひとりに「任命証」を手渡しました。また、団長の古川采奈さん(高田小6年)が「みんなに交通安全を呼びかけます」などの「交通少年団員の誓い」を述べました。

式終了後は、横断旗による誘導の練習を行い、新メンバー 35人での活動がスタート。今後登校時の街頭指導や啓発活動を行っていきます。

第12回長崎県障害者スポーツ大会



5月27日、長崎県障害者スポーツ大会が長崎市で行われました。

この大会は障害者スポーツを振興し、障害のある人のスポーツ活動の日常化と競技力の向上を図るとともに、より積極的な社会参加と生活の質の向上を目的に毎年開催され、12回目を数えます。

初夏の日差しに恵まれ、フライングディスク、アーチェリーなど6種目の競技に出場した17人は白熱した試合運びで、存分に日頃の練習の成果を発揮することができました。



今月はどんな出来事があったかな?

ながよ 伝写

時＝とき 所＝ところ 対＝対象 内＝内容 定＝定員 料＝料金 申＝申込 ㇿ＝締切 他＝その他 問＝問い合わせ

教育・文化

新成人のみなさんで
 成人式を創りあげよう！

教育委員会では、成人式のスタッフを募集しています。外国からの留学生等の皆さんも、ぜひ参加してみませんか。

○司会進行(年齢は問いません)
 ○二十歳の言葉
 ○交通安全宣誓

○謝辞

○成人証書・記念品授与

○恩師の紹介

○受付(年齢は問いません)

平成25年成人式

時 平成25年1月13日㊥

受付10時 開式11時

所 長与町民文化ホール

◆該当者

平成4年4月2日から

平成5年4月1日生まれの人

「成人の日」は大人になったことを自覚し、自ら生き抜こうとする若人を祝い励ます記念すべき日です。新成人のみなさんの門出を祝福するため、成人式を行います。

問 教育委員会
 生涯学習課



町民提案事業

子どもと親のものづくり教室
 飛行機を作って
 みんなで飛ばそう！

「A級ライトプレーン」を作り、コンテストに参加しましょう。

時 7月28日㊥9時～16時

所 つどいの家及びふれあい広場(雨天時は作成のみになる場合あり)

対 町内在住小学4、6年生(親子ペアで参加)

定 20組(申込多数の場合抽選)

料 無料 申 生涯学習課と公立公民館等に備え付けの申込用紙に記入し、教育委員会生涯学習課または公立公民館等へ(郵送・FAXも可)※町立小学校児童は、学校を通じて申込み

ㇿ 7月17日㊥ 他 用意するもの 弁当・水筒▼主催 子どもと親のものづくり教室・長与町・長与町教育委員会

問 教育委員会生涯学習課

☎ 883-1111
 883-7151



町民提案事業

「ゆうがお咲くから帰ろうか」運動
 本葉とツルが伸び出します。4月にまいたタネは、いまこんな状態です。

本葉が出てツルも伸びてきますので、ネットやフェンスなど用意してあげると絡みついてきます。



6月14日現在

保健

「日本肝炎デー」イベント
 検査してみませんか？

時 7月28日㊥11時30分～15時30分

所 ジャスコ時津店1階正面玄関フード横

内 医師、保健師による健康相談のほか、ご希望の方には肝炎ウイルスの血液検査を無料で実施します。(検査は先着50人。結果は、本人へ郵送で通知)

問 西彼保健所

☎ 856-15059

8～9月期 パソコン講座【基礎講座】のお知らせ
 パソコンをもっと活用してみませんか？

初心者大歓迎♪
 お気軽に
 お申込みください！



①パソコン入門(基礎)

パソコンの電源の入れ方からマウスの操作、セキュリティ対策、文字入力を学習します。

時 8月20日㊥・27日㊥・9月3日㊥・10日㊥
 10時～12時30分(全4回)

◆テキスト：『初心者のためのパソコン入門 Windows7 SP1対応』FOM出版(1,050円)

②Excel入門

Excelを使用し表計算ソフトの基本操作(表グラフ作成、表計算等)を学習します。Office2010を使用します。

時 8月20日㊥・27日㊥・9月3日㊥・10日㊥
 13時30分～16時(全4回)

◆テキスト：『初心者のためのMicrosoft Excel 2010』FOM出版(1,260円)

③Power Point

プレゼンテーションソフトの定番であるパワーポイントの基本的な操作方法を学習します。Office2010を使用します。

時 8月3日㊥・10日㊥・17日㊥・24日㊥
 夜19時～21時(全4回)

◆テキスト：『初心者のためのPower Point 2010』FOM出版(1,260円)

④Word入門

Wordを使用し基本的な文書を作成するまでを学習します。Office2010を使用します。

時 9月5日㊥・12日㊥・19日㊥・26日㊥
 夜19時～21時(全4回)

◆テキスト：『初心者のためのMicrosoft Word 2010』FOM出版(1,260円)

⑤Word応用(中級～上級)

文字入力の練習はありません。文書の作成や編集及び表の作成等を学習します。Office2010を使用します。

時 9月24日㊥(全1回/1日コース)
 10時～16時(12:30～13:30は昼休み)

◆テキスト：テキストはこちらで準備します。

※①～④すべての講座にサポーターが付きます。
 テキストは当日購入できます。
 Windows7/Office2010のパソコンを使用して講座を開催しますのでご注意ください。

所 勤労青少年ホーム4階 パソコン室

定 各講座18人

ㇿ 7月26日㊥※当日消印有効

申 下記の①又は②の方法で申込みをお願いいたします。

①「往復はがき」に希望講座番号、住所、氏名、年齢、電話番号、希望講座の受講経験があるかどうかをご記入のうえ、下記へお送りください。

※複数の講座を希望される方は、希望講座ごとにはがきでお申込みください。

※返信部分には住所、名前のみお書きください。

②役場2階生涯学習課窓口にて受講申込書を記入のうえご提出ください。その際は、返信用の官製はがきを希望する講座の枚数ご持参ください。

他 【決定通知】申込多数の場合は、抽選を行い、申込まれた方全員に「はがき」でお知らせします。

問 〒851-2185 長与町嬉里郷659-1 長与町教育委員会生涯学習課

募集
 ほうしゅう



『子どもわくわく体験講座』



町立公民館などの施設では、土曜日に「子ども向け体験講座」を開設しています。

希望者は、それぞれの施設へ電話、または、FAXで申込んでください。

※時間は、10:00～12:00です。申込み多数の場合は、抽選となります。

施設名	講座名	ガイド	人数	開催日	締切
上長与地区公民館 ☎883-7711 ㊤883-0575	木考作教室	～ものづくりの楽しみ体験～ 木を使って船をつくってみよう。	20人	8月25日㊥	8月10日㊥



高田郷に
 新しく病院ができました。

おひさまこどもクリニック

小児科専門医 医師

尹 忠秀(ゆん ちゅんす)先生

長与町高田郷923-11

☎ 800-12187

個別予防接種、乳児健康診査を受けることができます。詳細は直接お問い合わせください。

長崎市夜間急患センターに
 耳鼻咽喉科が開設しました。

受付時間は、平日のみ(月、金)、20時～23時30分です。

問 長崎市夜間急患センター

☎ 820-18699

介護

介護相談員（介護保険嘱託員）を募集します。

対介護支援専門員（ケアマネジャー）の資格を有する町内在住の60歳位までの方 **内**介護保険課に関する窓口相談員（申請・相談等） **定**1人 **申**申込用紙と資格の写しを介護保険課へ（8月に面接にて決定）

㌖7月31日㊥（土日祝を除く）
他▼時給1,150円▼勤務時間1日4時間、月60時間程度・1年更新（勤務時間帯は、午前・午後有り）※申込用紙は、役場介護保険課に備えてあります。（ホームページからもダウンロードできます）
問介護保険課

老人クラブ連合会催し（8月）

参加ご希望の方はお近くの単位クラブまたは事務局へお気軽にどうぞ！

町老連「料理講習会」

参加者募集
時8月2日㊥9時30分～14時
所ふれあいセンター調理室
内介護食について【講師】役場管理栄養士 **㌖**7月19日㊥

内閣総理大臣名の書状を贈呈します。

対旧日本赤十字社救護看護婦及び旧陸海軍従軍看護婦（慰労給付金又は普通恩給の受給者・すでに書状を受け取った方を除く） **㌖**平成25年3月31日㊥
問総務省大臣官房総務課管理室業務担当
☎031525315182

環境

光化学オキシダントに注意しましょう！

光化学オキシダントとは、自動車排気ガスなどに含まれる大気汚染物質に太陽の光が作用してできたオゾンのような刺激物質です。人間の皮膚や粘膜に影響を及ぼすことがあります。また、大気汚染が少ない地域でも光化学オキシダントが発生していることから、「自然界のオゾン」の影響も考えられています。

長崎県では4月～6月（春）と9月～10月（秋）のよく晴れ

福祉

知的障害ピアサポート相談会を開催します。

知的障害児を抱える家族同士がお互いの悩みを話し合い、情報交換をする事を目的としています。

今の悩み、将来の不安：ひとりで抱え込まずに一緒に語り合いませんか？ピア（当事者・家族）だからこそ分かること、話せることがきっとあると思います。

時7月10日㊥、9月11日㊥、11月13日㊥、平成25年2月12日㊥10時30分～12時
所長与町手をつなぐ育成会事務所（丸田郷旧ひばり学級）

また、長与町手をつなぐ育成会では、お悩みのご相談も承っておりますのでお気軽なお越しください。
時第1・3土曜日、第2・4

火曜日 10時～12時

所長与町手をつなぐ育成会事務所（丸田郷旧ひばり学級）

問長与町手をつなぐ育成会事務所 **☎**・**℡**883-11599

山口

☎090-8831-0706

調枝

☎090-4351-3750

あつまれ！長与の子どもたち 児童館フェスタ

時7月30日㊥13時15分開場13時30分開演 **所**老人福祉センター大ホール **対**小学生、大人 **内**舞台劇「君がいるから」劇団CAN青芸 **定**150人 **料**無料（整理券が必要）※整理券は各児童館で7月9日㊥より配布。
問各児童館



小学生のみなさんへ

各児童館では夏休み中、バスハイク・科学あそび・工作など、楽しい行事を企画しています。ふるって参加してください！

7月スケジュール

児童館名	開催日	内 容
高田児童館 ☎857-4500	7月19日㊥	スタンプあそび
上長与児童館 ☎887-2616	7月 5日㊥	ままごとあそび
長与北児童館 ☎887-3319	7月19日㊥	自由にあそぼう
長与南児童館 ☎883-3996	7月 6日㊥	スタンプあそび
長与児童館 ☎883-6399	7月17日㊥	みんなであそぼう

※8月のミカンちゃんひろばは、お休みします。

「ミカンちゃんひろば」のご案内



親子でほっと一息楽しい時間を過ごしましょう。自由参加のひろばです。申込みは必要ありませんので、お気軽にお越しください。

所各児童館
時10時30分～11時30分
対町内にお住まいの乳幼児とその保護者

子育て支援センターへ遊びにおいでよ！

『子育て支援センター』は、親子で自由に集えるあそびの広場です。子育てに関する相談、親子のふれあい、お友達づくりの場、情報交換の場としてお気軽にご利用ください。

◆**対象者** 町内在住の0歳（生後2か月位）から就学前の子どもと保護者・妊婦の方

◆**開館日** 月～金曜日

「おひさまひろば」

◆**時間** 10時～12時・13時～16時

※木曜日は13時～16時のみ

★**7月のツイズンズ会**（多胎児親子対象）

7月17日㊥10時～11時

★**7・8月の「にこにこ相談」**

就学前の親子を対象とした、専門カウンセラーによる子育て相談（要予約）

7月18日㊥、8月1日㊥・7日㊥・22日㊥

10時～15時

★**絵本よみきかせ**

毎週月曜日11時30分～

毎週金曜日15時～

◆**場所／問い合わせ**

「おひさまひろば」

（ほほえみの家内）

高田郷2005-2

☎855-8551

「でんごんくらぶ」

◆**7月の活動**

◆**時間** 10時～15時

★**みんなで遊ぼう** 7月17日㊥

（園庭10時～10時30分）

※帽子・タオル・お茶を持参してください。

★**プール遊び** 7月24日㊥・26日㊥

★**誕生会（7月生）** 7月31日㊥

※詳しい事は園の方へ

お尋ねください。

◆**場所／問い合わせ**

あじさい保育園

吉無田郷1221-155

☎883-8853

「さくらんぼ」

◆**時間** 10時～12時・13時～16時

★**公園で遊ぼう**

8月はお休みします。

★**園庭で遊ぼう**（予約不要）

※帽子、タオル、お茶を持参してください。

8月7日㊥10時～11時30分

★**おはなし会**（予約不要）

8月21日㊥10時30分～

◆**場所／問い合わせ**

長与保育園

嬉里郷675

☎883-2538

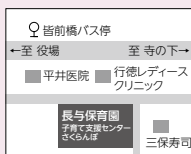
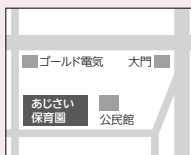
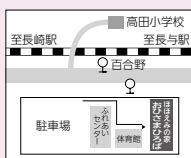

家庭での節電のご協力をお願いします。

原子力発電所の運転停止により、今夏、供給力が不足し、電力需給が厳しい状況となることを見込まれています。裏面の『節電メニュー』等を参考にして、節電にご協力いただきますようお願いします。

また、役場でも、間引照明や昼休みの消灯などを実施しています。ご不便をおかけしておりますが、ご理解、ご協力をお願いします。

今夏の節電要請期間	時間	九州電力管内節電目標
7月2日(月)～9月7日(金)の平日 (8月13日(月)～15日(水)を除く)	9時～20時	一昨年比▲10%以上の節電 (昨年比▲3%以上)

◆役場で実施している主な節電対策

- クールビズ実施期間を5月1日から10月31日まで拡大。
 - トイレ、給湯室、コピー室など不使用時の消灯。
 - 昼休み時間中、業務に差し支えないスペースの消灯。
 - 外出時、退庁時はパソコンの電源を切る。
 - 室内温度を28度に設定。
 - 緑のカーテンの設置。
 - 廊下、通路の間引照明。
 - 職員の階段の利用を促進。
- ※なお、水道局や公民館等の他の公共施設につきましても、庁舎の例に準じながら対応を図っております。皆様には、ご不便をおかけいたしますが、ご理解・ご協力をお願いいたします。

家庭における夏の昼間（14時頃）の電気機器の使われ方（在宅世帯の例）

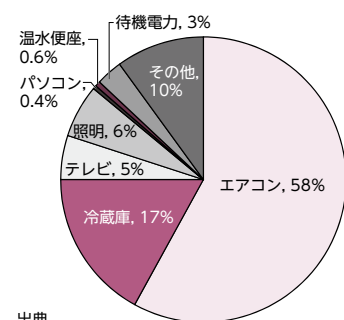

出典
資源エネルギー庁推計

他にも消費電力が大きい電気製品があります。平日の日中を避けて使用したり、使用する時間帯が重ならないように工夫するなど、ご協力をお願いいたします。

- ・アイロン
- ・電気ポット
- ・電子レンジ
- ・ホットプレート
- ・ドライヤー
- ・洗濯乾燥機
- ・トースター
- ・IHクッキングヒーター
- ・食器洗い器
- ・浴室乾燥機
- ・掃除機

エアコンの
節電が重要
です!!

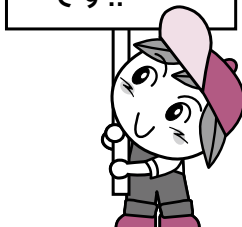

【注 意】

- 屋内でも熱中症などにかかることがあります。普段から、室温管理や水分を補給するなど、エアコンの控え過ぎによる体調不良に気をつけて無理のない範囲で節電をお願いします。特に、ご高齢の方、乳幼児、体調・体力に不安のある方は、十分にお気をつけください。
- 節電を意識するあまり、衛生面、安全面及び防犯面で不適切なものとならないように十分にお気をつけください。

～水道局からの節水のお願い～

みなさんへお届けしている「安全でおいしい水」を作ったり、家庭から出る生活雑排水（台所・お風呂・洗濯など）をきれいにするためには、たくさんのエネルギーが必要です。

みなさんが水を大切に使い、生活雑排水の量を減らすことでエネルギーの節約ができ、地球温暖化防止につながります。ご協力をお願いします。さあ、今日から節水をはじめませんか？

☆☆上手な水の使い方☆☆

- ①お風呂の残り湯はバスポンプで汲み上げ、洗濯や掃除用水に使いましょう。ぬるま湯なら洗剤が溶けやすくなり、洗浄効果も高まります。
- ②洗面・手洗いの時は、こまめに蛇口を閉めましょう。
- ③歯みがきには、コップを使いましょう。
- ④油污れのひどい食器や鍋は、古布等でふき取って洗いましょう。食器洗いは「洗い桶」を利用すると効果的です。
- ⑤バケツに雨水を貯め、散水や洗車に利用しましょう。洗車はバケツに汲んで洗えば効果的です。

時＝とき 所＝ところ 対＝対象 内＝内容 定＝定員 料＝料金 申＝申込 ㏶＝締切 他＝その他 問＝問い合わせ

精霊流しは午後7時から10時まで指定場所へ

◆指定集積場所

○斉藤郷西側埋立地

○高田郷道の尾グラウンド

※指定場所に運搬できない地区は、事前に自治会長、消防団、役場環境対策課と協議し、責任をもって処理してください。

時8月15日(水)

◆供物等

集積場所内に、専用の回収箱を設置します。

◆その他注意事項

精霊船の長さが2メートル以上のは、道路使用許可願を時津警察署へ提出してください。

※申請期間7月9日(月)～8月7日(水)9時～17時(土日祝日除く)

精霊流し説明会

精霊流しを行う場合は、説明会に必ず参加してください。

時8月13日(日)10時～13時
(①、②いずれかに参加してください)

所時津警察署3F講堂

○精霊船を車両で運搬する場合は、灯ろう、線香の火は消してください。
○花火・爆竹等は人家近くや人の集まる場所ではないでください。

高田郷道の尾グラウンド

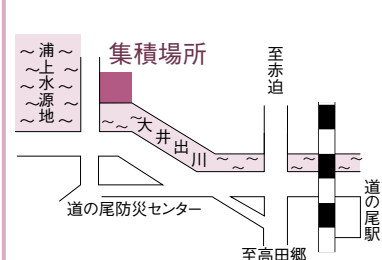

斉藤郷西側埋立地

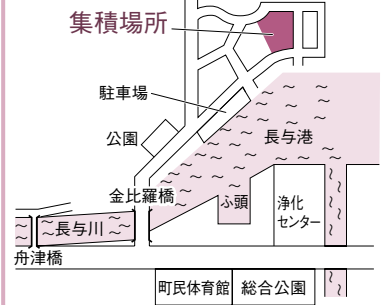

○集積場所の広さに限度があるため、精霊船の小型化にご協力ください。また、環境負荷の大きいビニール、プラスチック類の使用はできるだけ控えてください。

問 役場環境対策課

時津警察署

881-0110

883-1111

長与町の海は泳げるの？

問 環境対策課環境保全係

長与町には海水浴場はありませんが、夏になると堂崎、二島、潮井崎交流館付近で海水浴を楽しむ姿が見られます。この3か所で水質調査を実施しました。

－結果－ 【潮井崎】は「水質A」「遊泳適」 【堂崎】【二島】は「水質B」「遊泳可」
安心して 泳ぐことができる 水質です！

◆検査結果

検査地点	項目	糞便性大腸菌群 (個／100ml)	油膜の有無	COD (mg/l)	透明度 (m)
堂崎（三菱堂崎工場入口附近）		不検出	油膜が認められない	2.1	5.4
二島（桟橋付近）		不検出	油膜が認められない	2.4	※4.3
潮井崎（交流館付近）		6	油膜が認められない	1.9	※3.7

※着底（底まで見えます。）

◆水浴場の水質判定基準

区分	項目	糞便性大腸菌群 (個／100ml)	油膜の有無	COD (mg/l)	透明度 (m)
適	水質AA	不検出	油膜が認められない	2以下	1以上
	水質A	100個以下	油膜が認められない	2以下	1以上
可	水質B	400個以下	常時は油膜が認められない	5以下	0.5以上1未満
	水質C	1000個以下	常時は油膜が認められない	8以下	0.5以上1未満
不	適	1000個超	常時、油膜が認められる	8超	0.5未満

※CODとは？

COD（化学的酸素要求量）とは、水中の有機物を酸化剤で分解するときに消費した酸化剤の量を酸素に換算したものです。（水中の有機物が多いと数値が高くなる）

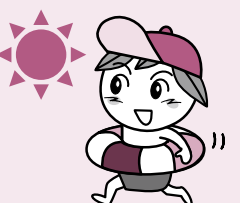



役場環境対策課

長与町保健環境連合会
会長 成澤健夫

来年も、6月の第1日曜日に実施する予定です。今後ともご協力をお願いいたします。

皆様のご協力により、道路や公園、農道や空き地などの除草や、側溝の清掃などを行うことができました。町内が大変美しくなりました。

町民一斉清掃への協力
ありがとうございました。

平成24年度第1回原爆被爆者一般健診を下記の日程により実施します。

対象者は、もれなく受診してください。指定日に受診できない場合は、日程表内であればいつでも受診できます。なお、被爆2世の健診もできますが、受診票が必要となります。ご希望の方は、役場福祉課へお申し出ください。

※第二種健康診断受診者証の方は受診できません。

◎各公民館等の開館時間は、午前9時からとなっております。皆さまのご協力をお願いいたします。

平成24年度 第1回 原爆被爆者健康診断実施日程表

月	日	健診場所	受付時間	対象地区名
7月	25㊦	健康センター(3階)	9:40～11:00 13:00～14:00	高田越・悠久荘・東高田 道の尾
	26㊦	北部地区多目的研修集会施設	9:40～11:00 13:00～14:00	佐敷川内・舟津・上齊藤・川頭 岡中央・馬込一本松・岡岬・前田川内、浜崎・毛屋白津・塩床
	27㊦	老人福祉センター(4階)	9:40～11:00 13:00～14:00	嬉里中央・三彩 ニュータウン東、中央、西・嬉里谷
	31㊦	老人福祉センター(4階)	9:40～11:00 13:00～14:00	青葉台・フォーレツインキャッスル・下高田 南陽台・丸田谷
8月	1㊦	上長与地区公民館	9:40～11:00 13:00～14:00	上平・下平・三根・緑ヶ丘 木場・大越・横平
	6㊦	老人福祉センター(4階)	9:40～11:00 13:00～14:00	辻後・内園 井手本・サニータウン北、南、東
	7㊦	健康センター(3階)	9:40～11:00 13:00～14:00	百合野・百合野第2 百合野第1・西高田
	8㊦	老人福祉センター(4階)	9:40～11:00 13:00～14:00	池山・皆前・日当野・まなび野東、西 南田川内・定林

国保加入者の皆様へ 国保の特定健診と被爆者健診が同時に受診できるようになりました。

健診を一度に受けることで、体への負担は軽減され、逆に健康状態に関する情報は増えます。被爆者健診を受診される方は、年に1回は特定健診も一緒に受診してください。

◆**集団検診** 被爆者健診の会場で、「特定健診も一緒に」とお申し出ください。

◆**個別健診** 健診を予約する際に、「特定健診も一緒に」とお申し出ください。

(ただし、長与町と時津町の特定健診委託機関に限ります)

健康保険課保険係

集団健診（特定健診・がん検診）を実施します。

◆健診の種類

【国民健康保険に加入で40歳以上の方及び後期高齢者医療制度加入の方】

特定健診または後期高齢者健診・がん検診・肝炎ウイルス検診・前立腺検診・骨粗鬆症検診

【その他の保険に加入で40歳以上の方】

がん検診・肝炎ウイルス検診・前立腺検診・骨粗鬆症検診

◆**日程・場所** 8月10日㊦ 健康センター ◆**申込締切** 7月27日㊦

◆**申込・問い合わせ** 健康保険課健康増進係（内線128・129）

ミツクンの

節電チェック表

できる範囲で
取り組んでね。



※冷蔵庫等にご活用ください。

(環境対策課環境保全係)

次のような節電の取り組みがおすすめです 【お願いしたい事例】		節電効果	
		削減率	チェック
エアコン	○室温28℃を心がける ※設定温度を2℃上げた場合	10%	<input type="checkbox"/>
	○「すだれ」や「よしず」などで窓からの日差しを和らげる ※エアコンの節電になります	10%	<input type="checkbox"/>
	○無理のない範囲でエアコンを消し、扇風機を使用する ※除湿運転や頻繁なオンオフは、電力の増加になる場合もあります	50%	<input type="checkbox"/>
冷蔵庫	○冷蔵庫の設定を「強」から「中」に変え、扉を開ける時間をできるだけ減らし、食品をつめこまない ※食品の傷みにご注意ください	2%	<input type="checkbox"/>
照明	○日中は不要な照明を消す	5%	<input type="checkbox"/>
待機電力	○リモコンの電源ではなく、本体の主電源を切る ○長時間使わない機器はコンセントからプラグを抜く	2%	<input type="checkbox"/>
削減率の合計が10%以上となるよう節電にご協力をお願いいたします。		チェックの合計	% ≥10%
以下の取り組みも節電に効果がありますので、あわせてお願いいたします。			
エアコン	○フィルターを定期的に（2週間に1回程度）掃除する		<input type="checkbox"/>
冷蔵庫	○壁との間に適切な間隔を空けて設置する		<input type="checkbox"/>
電気ポット	○お湯はコンロで沸かし、ポットの電源は切る		<input type="checkbox"/>
洗濯機	○容量の80%程度を目安にまとめ洗いをする		<input type="checkbox"/>
温水洗浄便座	○温水オフ機能、タイマー節電機能を利用する		<input type="checkbox"/>
掃除機	○昼間のピーク時は、モップやほうきを使用する		<input type="checkbox"/>

効果の記載値は、在宅家庭の昼間ピーク時の消費電力（14時：1,200W）に対する削減率の目安です
(資源エネルギー庁推計)



トースターや電子レンジ、使わないときは、コンセントを抜くようにしたわ



エアコンの設定温度を考えないといけないね



わしゃのう、冷感まくらを使って寝るようにしたわい

くらし

引揚者並びにご家族の皆様へ
お預かりした通貨や証券類を
お返ししています。

お返しする通貨等

1. 終戦後、外地から引き揚げ
て来られた方が、上陸地の税
関・海運局に預けられた通貨・
証券など

2. 外地の集結地で、総領事館、
日本人自治会などに預けられ
た通貨・証券などのうち、そ
の後日本に返還されたもの
通貨等の半数以上は返還の申
し出がなく、現在も税関に保管
されたままになっています。

これらの返還は、本人だけで
なく、家族も請求できます。お
気軽に税関へお問い合わせくだ
さい。

※詳しくは長崎税関ホームペ
ジをご覧ください。

問 長崎税関監視部統括監視官
☎0120-828-680



行政困りごとなんでも相談

総務大臣から委嘱された行政
相談委員が、国の仕事など、行
政に関する苦情や要望を受け付
け、解決や改善を図ります。

時 7月25日㊤ 13時～16時
所 ふれあいセンター

☎855-8128

※詳しくは左記まで

・行政相談委員

古賀直美 ☎856-5441

堤恵美子 ☎856-4851

・総務省長崎行政評価事務所

☎849-1100

人権相談

法務大臣から委嘱された人権
擁護委員が、いじめ、隣近所と
のトラブルなど、人権に関する
様々な相談を受け付け、問題解
決のお手伝いをします。

・特設相談

時 7月17日㊤・8月7日㊤
13時～16時

所 長与町公民館

☎883-2854

・常設人権相談所

時 土曜・日曜及び祝祭日を除
く毎日8時30分～17時15分

所 長崎地方方法務局

☎0570-003-110

※相談は無料で、秘密は堅く守
られます。

問 総務課（内線313）

第62回「社会を明るくする運動」 7月は強調月間です！

すべての国民が、犯罪や非行
の防止と罪を犯した人たちの更
生について理解を深め、それぞ
れの立場で力を合わせ犯罪や非
行のない明るい社会を築こうと
する全国的な運動です。

犯罪や非行を防止し、立ち直
りを支える地域のチカラ

行動目標

①犯罪や非行をした人たちの立
ち直りを支えよう
②犯罪や非行に陥らないよう地
域社会で支えよう
③これらの点について、地域社
会の理解が得られるよう協力
しよう

長崎北3分区保護司会長与支
部は、これらの運動に取り組ん
でいます。

保護司とは

法務大臣から委嘱され、犯罪
のない明るい社会を築くため常
に地域社会の浄化に携わって
いる民間のボランティアです。



平成24年8月2日㊤執行予定 長崎県南部海区 漁業調整委員会委員一般選挙

告示日 平成24年7月24日㊤
投票日 平成24年8月2日㊤

投票できる方

満20歳以上の長与町民で、1
年間に90日以上漁船を使用し、
漁業を営む人、または水産動植
物の採捕や養殖に従事している
方で、平成23年12月5日現在、
長崎県南部海区漁業調整委員会
委員選挙人名簿（長与町選挙区）
に登録されている方

投票所及び時間

長与北部地区多目的研修集会施
設 8時～15時

投票入場券7月24日㊤発送予定
【期日前投票】

投票日に、投票所に行けないと
きはご利用ください。

投票できる期間

7月25日㊤～8月1日㊤
（土・日も投票できます）

投票時間 8時30分～20時

投票場所 役場3階第2会議室
必要なもの

入場券が届いていれば持参し
てください。※入場券がなくて
も本人であることが確認できれ
ば投票できます。

問 長与町選挙管理委員会



消費者注意報



要注意！開運商法
開運プレスレットや数珠の購入をきつ
かけに、「除霊のため」などと、次々に
開運商品を売りつける手口に要注意

相談事例

雑誌広告を見て15,000円の
開運プレスレットを購入した。
使い方を聞くため電話すると、自
分の写真と願い事を送れば祈願す
ると言われた。効果が感じられず、
返金保証の記載があったので、業
者に電話すると、後日特別にカウ
ンセラーが話を聞いてくれること
になった。話をすると、「邪気が
ついている」と霊視され、50万円の
開運プレスレットを勧められた。
「お金がない」と断ると、「このプ
レスレットを買わなければ最初の
プレスレットの返品返金には応じ
られない」と言われた。約束通り、
最初に購入したプレスレットの代
金を返金してほしい。「50代女性」
勧誘の典型的な手口
①雑誌広告などを見て、開運プレ
スレットなどを申込み。
②商品が届き、同封の手紙には、
「使い方を説明するので電話を
かけてください」と、電話を
かけてもらう仕向け。
③電話で話をしているうちに、業
者に悩みを打ち明ける。
④「霊がついている」などと言われ、
除霊のためなど顔写真を送ら
せ、新たな開運商品の購入を強
引に勧誘する。

町内全域で農地利用状況調査 を実施します。

時 7月24日㊤～9月30日㊤

この調査は農地の有効利用を
図るため、長与町農業委員が町
内遊休農地等を調査するもので
す。

調査時に農地に立ち入らせて
いただく場合がありますので、
ご理解、ご協力をお願いいたし
ます。なお、調査の際に土地所
有者の立ち会いなどは必要あり
ません。

農地を耕作・管理しないまま
放置すると、病害虫の発生、雑
草の繁茂、有害鳥獣の潜入・繁
殖などの原因となりますので、
適正に管理していただきますよ
うお願いいたします。

問 長与町農業委員会

固定資産税・都市計画税 第2期の納期限は7月31日㊤です。

7月31日㊤は、固定資産税・
都市計画税第2期の納期です。
納期限までに、お近くの金融
機関で納めましょう。（口座振
替の方は7月31日㊤に引き落と
されます。残高をご確認ください
い）

問 税務課

問題点

1. 脅迫的なことを言って商品を
次々と購入させるなど勧誘方法
が悪質である。
2. 業者に電話をかけさせられ、
不意打ち的に勧誘されている。
3. 不安につけ込まれて高額な契
約をさせられ、法定書面が交付
されていない、書面に不備があ
る。
4. 商品を破棄するように指示さ
れ、心理的にクーリング・オフ
をしにくくするよう仕向けられ
ている。
5. 返金保証がついているにもか
かわらず返金に応じない。
※ひとことアドバイス
☆お金を支払ったから運が開ける
わけではないことを理解する。
☆不意打ち的に電話で勧誘され
ても、すぐに契約しない。
☆法定書面の交付がされていない、
不備があるなどの場合は、クー
リング・オフの申し出をする。
☆不安をおおるような方法で次々
に商品を勧誘されたり、業者が
解約に応じない場合は、すぐに
消費生活センターや役場相談窓
口に相談する。
☆勧誘時に恐怖を感じることがあ
れば、警察にも相談する。

長崎県消費生活センター
☎824-10999
長与町消費生活相談窓口
☎883-11111

旧寿屋、旧桜デパート、
旧アヅマヤ百貨店の商品券を
お持ちの皆様へ

旧(株)寿屋（現(株)KTB）、旧
桜デパート、旧アヅマヤ百貨店
が発行した商品券をお持ちの方
は、資金決済に関する法律に基
づき同社が供託している発行保
証金から還付を受けることがで
きます。

申 郵送のみ受付。申出書、商
品券等を九州財務局へ ㇔ 8
月24日㊤まで（当日消印有効）
他「申出書」は九州財務局のホー
ムページ、または、郵送で配布
詳しくはお問合せください。

問 〒860-8585
熊本市西区春日2-10-1
九州財務局理財部金融監督第三
課

☎096-353-6351
（内線3244、3243）

お願い
防犯灯が故障
(球切れなど)
の場合は、
役場地域政策課
☎883-1111
までご連絡ください。

新規 住宅リフォーム費用の一部を助成します。◆申請場所・問い合わせ 地域政策課

町では、地域経済の活性化や居住環境の向上を目的として、町内にある住宅のリフォーム工事を町内の施工業者に発注する場合に、工事費の一部を補助します。

区 分	住宅リフォーム助成事業
対 象 者	①町内のリフォームを行う住宅に居住している人。 (※住宅の所有者が本人又は同居している2親等以内の親族。※本町に住民登録がある人) ②町税の滞納がない人。
補助金額	対象工事費の10% (上限10万円) ※助成は1回限り。
申請期間	9月3日㊥～ ※予算がなくなり次第終了。
対象工事	次に該当し、着工前に申請される増改築、修繕、模様替えなど、既存の住宅の機能の維持または向上のために行うリフォーム工事。 (住宅に附帯する門扉、塀などの外構や、庭園整備など造園のリフォーム工事も対象) ①1件あたり20万円(税抜き)以上の工事。 ②町内に事業所を有する事業者が施工するもの。 ③対象工事として町の決定を受けた後に着工し、平成25年3月末日までに完了する工事。 (注意：決定を受ける前に着工した場合、補助金は交付されません)
対象外の工 事	①駐車場、倉庫など居住部分と見なされない部分の工事。 ②設備、器具の購入や設置。 ③電話・インターネットなどの配線工事。 ④下水道接続工事。⑤他の制度の補助を受ける場合の当該補助対象経費。
必要書類	①補助金交付申請書 ②工事見積書の写し(内訳明細が明記されていること) ③建物全体およびリフォームする箇所の写真 ④町税の滞納がない旨の証明書 ⑤そのほか、必要な書類

「社協だより」の愛称を募集します

長与町社会福祉協議会では、福祉に関する様々な情報を年6回「社協だより」において町民の皆様に発信しております。この度、よりいっそう皆様に愛され、親しまれる広報誌にしていきたいとの願いを込め、「社協だより」の愛称を募集します。多数のご応募をお待ちしております。

- 応募資格**
長与町に住所を有する方、及び勤務先・学校等が長与町である方。
- 応募締切** 8月31日㊥必着
- 申込・送付方法**
応募用紙に必要事項を記入し、下記まで郵送。
(FAXまたはメール可)
応募用紙は、長与町社会福祉協議会窓口にて用意しています。また、ホームページからもダウンロードできます。
- 各賞**
優秀賞 1人
賞状、副賞(ながよ共通商品券1万円分)
佳作 2人
賞状、副賞(ながよ共通商品券3千円分)
- 審査発表**
10月6日㊥に行われる第17回長与町社会福祉大会時に発表します。(同時にホームページ上でも発表します)



長与町
社会福祉協議会



吉岐市社会福祉
協議会の愛称

申・問

〒851-2128 西彼杵郡長与町嬉里郷431-1
長与町社会福祉協議会
「社協だより愛称募集」係
☎883-7760 FAX 883-7802

いつまでも安心して暮らせるように

みんなで支え合う「ながよの介護保険」ー認定申請からサービス利用までー

問 介護保険課

介護サービスを利用するためには、役場に申請して「介護や支援が必要な状態である」(要介護・要支援)という認定を受ける必要があります。介護が必要になったとき(サービスを利用するとき)に申請しましょう。申請から認定、そして介護サービスの利用までの流れは次のとおりです。

①介護認定の申請

サービスの利用を希望する方は、役場介護保険課に認定の申請をしてください。

※家族等の代理申請も可能です。
必要なもの…介護保険被保険者証

②要介護認定が行われます

おおむね30日で、認定結果が記載された新しい被保険者証が届きます。

●訪問調査…専門の調査員が訪問し、心身の状況などについて聞き取り調査を行います。

●審査・判定…訪問調査の調査票によるコンピュータ判定の結果と医師の意見書をもとに、介護認定審査会が審査し、介護の必要な状態に応じて次のように認定します。

【認定区分】

要介護5・要介護4・要介護3・要介護2・要介護1	介護が必要(介護サービス)
要支援2・要支援1	介護予防が必要(介護予防サービス)
非該当	非該当の場合でも、町が実施するいろいろな介護予防事業を利用できます。

③ケアプランを作成します(要支援・要介護と認定された方)

認定結果にもとづき、本人・ケアマネジャーおよび保健師などが、どのようなサービスをどのくらい利用するかという計画(ケアプラン)を作成します。

④サービスを利用します(要支援・要介護と認定された方)

ケアプランにもとづいて、みなさまにあった介護(予防)サービスを利用します。

※認定区分によって利用できるサービスの内容が異なります。

自己負担は、原則として費用の1割です。

年金だより

問い合わせ

日本年金機構長崎北年金事務所 ☎861-1582
役場健康保険課年金係 ☎883-1111

平成24年分(平成24年7月～平成25年6月分)の免除申請を役場年金窓口で受け付けています

経済的に保険料を納めるのが困難な場合には、申請により前年度の所得に応じて保険料が免除・一部免除・猶予となる制度があります。申請が遅れると障害基礎年金等が受けられない場合があります。申請手続きは毎年必要です。忘れずに行ってください!なお、平成23年分(平成23年7月分～平成24年6月分)の免除申請期限は、7月31日㊥です。(これ以降は申請出来ません)早めに手続きをしてください。

【手続きに必要なもの】

- ①年金手帳または基礎年金番号がわかるもの(納付書等) ②認印
- ③失業などを理由とする時は次の書類のいずれかが必要です
○雇用保険被保険者離職票(コピー可) ○雇用保険受給資格者証(コピー可) ○雇用保険被保険者資格喪失確認通知書(コピー可)
○総合支援資金貸付制度の貸付を受けた場合は「貸付決定通知書」(コピー可)

※「未納」と「免除」は大きく違います!保険料の納付が困難な方は必ず「免除」の申請をさせていただきます!

免除・若年者納付猶予・学生納付特例と未納の違い

	老齢基礎年金を受けるための資格期間	受け取る老齢基礎年金(年金額への反映)		障害基礎年金や遺族基礎年金を受けるときの資格期間	保険料の追納期間
		H21.3以前	H21.4以降		
全額免除	入ります	1/3	1/2	入ります	10年以内 ※3年度目以降は加算額がつきます
4分の1納付		1/2	5/8		
半額納付		2/3	3/4		
4分の3納付		5/6	7/8		
若年者納付猶予	入ります	年金額に反映されません		受けられない場合もあります	2年を過ぎると納めることができません
学生納付特例					
未 納	入りません				

※一部納付の承認を受けた期間は、一部納付保険料を納めないと未納期間扱いとなります。



24時間電話を通して健康をお届けします。
健康テレホンサービス ☎826-5511
(フリーダイヤル) ☎0120-555-203

2012年7月のテーマ

月	慢性閉塞性肺疾患 (COPD)
火	加齢による膝の痛みの予防
水	子どもの夜驚症 (やきょうしょう)
木	顔のできもの－イボか皮膚ガンか
金	いわゆるうつ病
土日	女性頻尿 その②治療は？

※祝祭日は前日のテーマが流れます。
※朝9時から翌朝9時までの24時間、同じ内容のテーマが3分間流れます。

交通事故発生・飲酒運転検挙状況

	5月中				本年累計(対前年比)				(5月末現在) 飲酒運転検挙 者数(累計)
	件数	死者	傷者	物損事故	件数	死者	傷者	物損事故	
長与町	10	0	12	29	65 (-16)	0 (±0)	78 (-18)	201 (+10)	1
時津町	18	0	21	36	101 (+7)	0 (±0)	130 (+12)	224 (-28)	3
県下	666	2	905		2,772 (-137)	15 (-5)	3,581 (-178)		

※交通事故相談
長崎県交通事故相談所 長崎市万才町4-12 (日本生命ビル旧館1階)
☎824-1111 内線3776・3777 午前9時～午後4時 (土日祝日はお休みです)

平成24年 夏の交通安全県民運動

7月11日(水)～7月20日(金)

- スローガン** 「車にも 乗せようマナーと 思いやり」
- 重点項目**
- ①高齢者の交通事故防止
 - ②飲酒運転の根絶
 - ③全ての座席のシートベルトとチャイルドシートの正しい着用の徹底

特別広報

☆脇見・ぼんやり運転の防止

「気をつけて 脇見・ぼんやり 事故のもと」
交通事故原因の約8割が「脇見・ぼんやり運転」です。
事故防止のため、前をよく見て運転しましょう。
☆夕暮れ時における早めの点灯、雨天・曇天時の点灯

平成22～24年度

一般家庭からの燃えるごみ排出量

月	月別排出量 (t)			1日1人当たりの排出量 (g)		
	22年度	23年度	24年度	22年度	23年度	24年度
4	621.53	577.51	615.35	485	450	481
5	628.78	677.84	671.44	475	511	508
6	604.27	599.99		471	468	
7	623.96	592.86		471	447	
8	617.13	607.01		466	458	
9	545.22	565.43		425	440	
10	552.47	560.78		416	422	
11	584.63	565.27		455	440	
12	582.91	605.45		439	456	
1	539.82	591.05		407	445	
2	487.47	470.60		393	379	
3	577.04	598.09		436	451	
5月末累計	1,250.31	1,255.35	1,286.79	960	961	989
年間合計	6,965.23	7,011.88	1,286.79	5,339	5,367	989

分別が守られていないごみが増えています。
もう一度、ゴミ収集カレンダーを確認しましょう。

一悩むより かけて安心 #9110-

ストーカー事案・夫婦間の暴力・児童虐待少年非行・悪質商法・交通問題 など
◎警察安全相談電話 ☎823-9110 ◎時津警察署 ☎881-0110

“振り込め詐欺”に注意!

振り込む前に、まず相談を!

◎振り込め詐欺被害防止110番 (県警本部)

「警察情報ダイヤル」☎0120-110-874

一消費生活相談一

契約トラブル・ITトラブル・架空請求・悪質商法・クーリングオフ等の相談

◎長崎県消費生活センター 長崎市大黒町3-1交通産業ビル4階

☎824-0999 ☎823-2781

◎長与町消費生活相談窓口 長与町役場地域政策課内

☎883-1111

後期高齢者医療制度のお知らせ

問 役場介護保険課高齢者支援係 ☎883-1111
長崎県後期高齢者医療広域連合 ☎816-3930

被保険者証(保険証)の更新について

- ・8月から保険証が新しくなります。
現在ご使用いただいている保険証の有効期限は、平成24年7月31日までとなっています。新しい保険証を7月中に交付(郵送等)いたしますので、記載内容をご確認いただき大切にお使いください。なお、更新の際の手続きは必要ありません。
・有効期限が切れた保険証は破棄するか、介護保険課高齢者支援係までお返しください。
- ・保険証の裏面に「臓器提供に関する意思表示欄」を設けています。
臓器提供に関する意思表示欄に意思を記入することは、あくまでも被保険者(本人)の任意であり、意思表示を義務付けるものではありません。

※保険料の納付が滞っている方には、有効期間が短い保険証や医療費が一旦全額自己負担となる資格証明書を交付する場合があります。納付についてのご相談はお早めに役場介護保険課の窓口へ。

限度額適用・標準負担額減額認定証について

「限度額適用・標準負担額減額認定証」を医療機関等の窓口提示していただくことで、受診時の窓口での支払い(保険適用分)が自己負担限度額までになります。また、食事代が減額されます。

◆認定対象となる方

住民税非課税世帯に属している方
(同一世帯の全員が住民税非課税の場合)

◆認定証の交付を受けるには

役場介護保険課の窓口で申請手続きを行ってください。
○申請に必要なもの 保険証、印鑑

◆すでに交付を受けている方

認定証の有効期限は平成24年7月31日までとなっています。引き続き対象となる方には、新しい認定証を保険証と同封して7月中に交付(郵送等)いたします。(申請の必要はありません)
※「区分Ⅱ」の認定証をお持ちの方で、その交付を受けている期間に90日を超える入院(申請日から過去1年以内)がある場合は、さらに食事代が減額されます。(再度、申請が必要であり、適用は申請日からとなります)

平成24年度における保険料の軽減措置について

- ◆所得が少ない方の保険料については、世帯の所得に応じて次に掲げる割合のとおり保険料の軽減措置が継続されます。
- ◆均等割額の軽減

同一世帯内の被保険者と世帯主の前年の合計所得額	軽減割合	年間の均等割額 (44,600円) が次のようになります。
33万円以下の場合	8.5割	6,600円
うち、被保険者全員が年収80万円以下 (その他各種所得なし)の世帯	9割	4,400円
33万円+ (24万5千円×世帯主を除く被保険者数) 以下の場合	5割	22,300円
33万円+ (35万円×被保険者数) 以下の場合	2割	35,600円

これらの
軽減に該当すると



◆所得割額の軽減

賦課のもととなる所得額 (前年中の総所得金額等から基礎控除額33万円を差し引いた額)	軽減割合
58万円以下の場合 (年収入で211万円まで)	5割

◆被扶養者であった方の軽減

この制度加入直前に健康保険など(国民健康保険は除く)の被扶養者だった方は、保険料の所得割額の負担はなく均等割額が9割軽減され、年間の保険料が4,400円となります。

◆軽減措置については、あらためて手続きをしていただく必要はありません。

◆保険料の納付が困難なときは、分割納付などのご相談に応じていますので、早めに役場介護保険課の窓口にご相談ください。また、失業や災害などの特別な事情がある場合には減免などの制度があります。

夏休み イベント情報

中学生イングリッシュデー

町内在住の外国人や留学生をインストラクターに迎え、自己紹介やゲーム、簡単な意見交換などを英語でします。英語に興味のある中学生の皆さん、1日英語にどっぷり浸かってみませんか？

時 8月1日⑩10時～15時

所 長与町公民館大ホール **対** 中学1～3年生

定 30人 **料** 無料 **※** 7月23日⑩

申 電話またはメールで、住所、氏名、学年、学校名、保護者名を長与町国際交流協会事務局へ。

他 持参するもの 筆記用具、弁当、水筒

キッズインターナショナルデー

町内在住の外国人や留学生から外国の文化、生活、習慣について教えていただきます。

時 8月7日⑩10時～15時

所 長与町公民館大ホール **対** 小学4～6年生

定 40人 **料** 無料 **※** 7月27日⑩

申 電話またはメールで、住所、氏名、学年、学校名、保護者名を長与町国際交流協会事務局へ。

他 持参するもの 筆記用具、弁当、水筒

問 長与町国際交流協会事務局(役場企画課内)

担当 峰・嶋津 ☎883-1111

✉kikaku@nagayo.jp

百人一首かるた教室

時 7月21日⑤・28日⑤、8月4日⑤・18日⑤・25日⑤
13時～17時

所 老人福祉センター2階和室

対 幼児・小・中・高校生、一般

内 講師(社)全日本かるた協会 佐々木美沙四段(高田郷在住)

料 無料

他 申込不要(当日直接会場へ)

主催 長崎県かるた協会

後援 長与町教育委員会・

長与かるた同好会

問 岩田(嬉里郷)

☎883-1293

こども囲碁入門教室

時 7月24日⑩・26日⑩・31日⑩、
8月2日⑩・7日⑩・13日⑩(計6回)
9時30分～11時

所 長与町公民館

対 町内小・中学生 **定** 20人

料 1,000円

※ 7月21日⑤

他 主催 長崎こども囲碁普及協会

講師 長崎こども囲碁普及協会

理事山本英治

申・問 山本まで(17時以降)

☎883-3553

ジュニアテニス講習会

時 7月25日⑩～27日⑤
16時～18時

所 町営テニスコート

対 町内の小・中学生

定 80人

料 300円(保険料含む。当日お持ちください)

申 郵送で、住所・氏名・年齢・学年・性別・電話番号・硬式用テニスラケットの有無を記入のうえ、長与町テニス協会大久保誠宛へ

※ 7月17日⑩必着

他 ラケットがない方は当会で用意いたします。1日だけの参加も可。運動ができる服装で、必ず着帽。雨天時の実施の判断は現地にて行います。

問 〒851-2126

長与町吉無田郷1185-31

長与町テニス協会 大久保誠宛

☎883-5888

防災グッズをつくろう!

防災用のラジオ・LEDライトを作り、完成したラジオで「電波」を受信してみよう!

時 8月19日⑩

9時30分～12時

所 長与町公民館

対 町内在住の小学4～6年生

定 15人(申込多数の場合抽選)

料 無料

申 生涯学習課と公立公民館等に備え付けの申込用紙に記入し、公立公民館等または教育委員会生涯学習課へ(郵送・FAXも可)

※町立小学校児童は、学校を通じて申込み

※ 8月6日⑩

他 用意するもの 水筒(飲み物)

問 教育委員会生涯学習課

☎883-1111

☎883-7151



子ども手話教室

町内の小学生の皆さんにも「手話」を身近に感じてほしいという思いから、夏休み子ども手話教室を開催します。

時 8月2日⑩・8日⑩・16日⑩・23日⑩
(全4回) 10時～11時30分

所 老人福祉センター2階休憩室

対 町内在住の小学4～6年生(保護者の参加も可)

内 手話ってなあに?聞こえないってどんなこと?覚えてみよう指文字、自分の名前を手話で表そう!など

定 30人(応募多数の場合抽選)

料 無料

申 町内小学校に通学している児童は担任の先生へ(学校でプリント配布)、その他の方は役場福祉課手話通訳者荒木へ

※ 7月20日⑩

他 主催 長与手話サークル

後援 長与町

問 長与手話サークル会

会長 山下

☎090-5386-3541

✉nagayo-h.s.1984@mopera.net

子どもボランティア体験交流会

障害のある方々との交流を通してボランティア体験をしてみませんか。

時 8月2日⑩10時～15時

所 勤労青少年ホーム3階講習集会室

対 小学5、6年生(保護者は午後から見学可)

内 障害者との交流会、要約筆記の体験学習・まとめ

定 10人(申込多数の場合抽選)

料 無料

申 往復はがきに必要事項を記入の上、〒851-2185 長与町嬉里郷431-1 長与町身体障害者福祉協会へ(返信はがきに住所、氏名、学校名、学年、電話番号を明記)

※ 7月28日⑤必着

他 持ってくるもの 弁当、水筒、筆記用具

主催 長与町身体障害者福祉協会

共催 長与要約筆記会

問 長与要約筆記会事務局 明前

☎・☎883-8729

夏休み短期講座生募集

町立公民館などの施設では、夏休み短期講座の受講生を募集します。

希望者は、それぞれの施設へ電話、または、FAXで申込んでください。

※時間は、各施設とも原則10:00～12:00(一部講座は別)申込み多数の場合は、抽選となります。

施設名	講座名	定員	講師名	開催期日	締切日
長与町公民館 ☎883-2854 FAX 883-8414	ガラスアート教室 (要実費1,200円程度)	「小学3年生以上」15人	田崎ふみ子	8/20⑩・8/21⑩・8/22⑩	7/31⑩
	図工教室「万華鏡をつくろう」(要実費)	15人	小田部さつき	8/16⑩・8/17⑩・8/18⑤	7/31⑩
上長与地区公民館 ☎883-7711 FAX 883-0575	料理教室 (要実費)	15人	江藤美也子	7/25⑩・7/26⑩・7/27⑩	7/19⑩
	おもしろサイエンス (要実費)	20人	松永 知大	8/1⑩・8/2⑩・8/3⑩	7/18⑩
多目的研修集会施設 ☎887-0392 FAX 883-2035	絵画教室	15人×2組	山口 桂子	①7/30⑩・7/31⑩ ②8/22⑩・8/23⑩	7/19⑩

もうすぐ夏本番ですね。暑い夏、楽しく健康的に過ごしたいものです。

(食事)

暑い時は大人も子どもも冷たいものが欲しくなりますね。しかし、冷たいものの取り過ぎは体を冷やし、夏バテの原因となってしまう。冷たい食べ物を取るよりも体にたまった熱を外へ逃がしてくれる食事を工夫してみましよう。例えば、きゅうりやなすびなどの夏野菜は水分を多く含んでいますし、今注目のトマトに含まれるリコピンは紫外線によって生じるメラニンの生成を抑える働きがあるそう。お母さんにも嬉しい食材かもしれませんね。汗をたくさんかいた後は失われた水分やミネラルを補給することが大事です。ジュースや牛乳よりもお水や電解質の入っているスポーツ飲料などが理想的です。熱中症・脱水症予防のためにもこまめな水分補給と休憩を心がけましよう。

(衣服)

暑いから。汗をかくから。といってTシャツ一枚だけ着せてしまいがちですが、汗をかくからこそ、通気性が良く水分をよく吸ってくれる綿や麻などの肌着を着せたほうが良いでしょう。

濡れたままの服を着ていると、体が冷えてしまいますし、不衛生になるので汗をかいたら着替える習慣をつけましよう。

(睡眠)

体力消耗の激しい夏こそ十分な睡眠が必要です。寝るときは、テレビや電気を消すなど静かな雰囲気の中で、ぐっすり眠れる工夫をしましよう。節電の夏、エアコンよりも扇風機を活用されるご家庭が多いのではないでしようか。扇風機の風は長時間あたっていると体内の水分が蒸発してしまい脱水症をおこしてしまう可能性がありますので、タイマーをかけるなど注意しましよう。

(病気)

子どもがかかる病気のほとんどが感染症です。赤ちゃんはお母さんのお腹の中でもらった免疫に守られ感染症にはかかりにくいとされていますが、生後3か月頃からその抵抗力がだんだんと減ってきます。その後ひとつひとつ病気にかなり自分で抗体をつくって丈夫な体になっていくわけです。夏にかかりやすい感染症として、ヘルパンギーナ・手足口病・とびひ(伝染性膿痂疹)・流行性角結膜炎(はやり目)・咽頭結膜熱(プール熱)



文責 長与町立高田保育所

などがありません。その他、夏に限らないものとして水痘・溶連菌感染症・嘔吐下痢症などがあります。予防接種のある感染症についてはきちんと受けて免疫をつけておきましよう。予防接種のない場合、まずは病気についてよく理解し、症状だけでなく子どもの状態全てをよく見て余病が出ないように治すことが大事です。必ず医師の診断を受け、薬の用法や保育園(所)などへの出席についても指示を受け守りましよう。小さいお子さんのいらつしやるご家庭では、何でも相談できるホームドクターを持つことをおすすめします。普段から親しくして健康な時の状態を知っておいてもらうと安心ですね。

予防対策をしっかりと、基本的な生活習慣も見直して、ご家族で楽しい夏の思い出をたくさんつくってくださいね。

子育てのポイント『標語』

愛されている その自信が子どもの心の出発点

- 0歳児 『泣き声は 家族をつなぐメッセージ まずは声かけ抱き寄せて』
- 1歳児 『イヤイヤは 人生初の自己主張 こんな時期だと楽しんで』
- 2歳児 『「自分でする」強気な姿勢を見守って そっと差し出す支えの手』
- 3歳児 『何度言っても繰り返す 大目にみてね いたずらも』
- 4歳児 『大きくなったと思っても まだまだいっぱい抱っこして』
- 5歳児 『認めよう!やる気を信じて待つことで 頭も体も使う子に!』

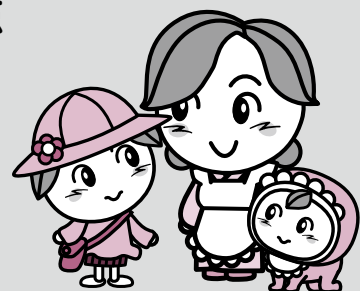

町民文化ホール

【休館日】毎週月曜日 TEL 883-8731 / FAX 883-8065

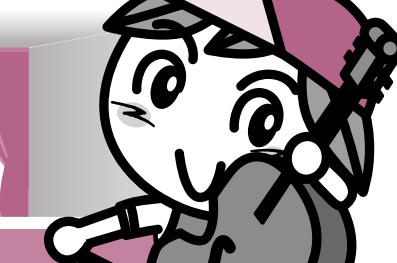

2012「平和コンサートinながよ」Vol.13

8月5日(日) 町民文化ホール

開場 13時30分 開演 14時

今年の夏も平和への祈りをこめて「平和コンサートinながよ」が開催されます!

◆入場料 一般 1,000円 大学生以下 無料(ただし入場整理券が必要)
※チケット好評発売中。当日券の販売はありません。

◆チケット取り扱い

長与町教育委員会生涯学習課・長与町民文化ホール・長与町公民館・上長与地区公民館・勤労青少年ホーム・高田地区公民館・働く婦人の家ふれあいセンター・北部地区多目的研修集会施設・長与南交流センター



◆出演者

音楽監督 ヴァイオリニスト 七澤 清貴
チェリスト ベアンテ・ボーマン
ピアニスト 松浦 修

「平和コンサートinながよ」フィルハーモニー管弦楽団
(指揮 松浦 修 コンサートマスター 七澤 清貴)

平和の風合唱団

(合唱指揮 指方浩/ピアノ伴奏 中野美佐)

詩朗読 長崎北陽台高等学校・長崎西高等学校
長崎商業高等学校(生徒)

「子どものための弦楽器講座」受講生
(指揮 七澤 清貴)

「平和コンサートinながよ」ジュネス弦楽アンサンブル
(指揮 西川 浩)

◆曲 目

- ・交響曲第40番ト短調 K. 550
作曲 モーツァルト
- ・「遙かな季節」 作詞・作曲 富岡博志
- ・「With You Smile」
作詞 水本誠・英美
作曲 水本誠 編曲 富澤裕
- ・「海の不思議」 作詞 川崎洋
作曲 平吉毅州ほか

※曲目については変更になる可能性があります。
あらかじめご了承ください。

◆高校生「詩」朗読

高校生の平和への思いを託した「詩」を朗読します。

◆問い合わせ 教育委員会生涯学習課文化振興班 ☎883-1111

※コンサートご入場のお客様は、中尾城公園モノレールを無料でご利用できます。係員にその旨お伝えください。

5月27日、「子どものための弦楽器講座」開講!

弦楽器の演奏を通じて音楽の楽しさ、すばらしさを感じてもらうことはもちろん、合奏の体験を通して、みんなで音楽を楽しむ、平和に感謝する機会にしたいとの思いからはじまり、今年で4回目となりました。



5月26日、「平和の風合唱団」の練習スタート!

この合唱団は、町内で活躍する合唱団メンバーを中心に構成され、作曲家の指方 浩さんの指揮のもと、毎年夏のあつたすばらしい歌声を披露しています。



音楽朗読劇 薔薇は生きてる

歌・朗読 島田歌穂 原作 山川彌千枝 作詞作曲 小椋 佳

◆日 時 9月28日(金) 18時30分開場 19時開演

◆場 所 町民文化ホール

◆チケット料金 ※全席自由 ※チケット好評発売中。
一般 2,500円/高校生以下 1,000円(当日 一般 3,000円/高校生以下 1,500円)
○送迎車運行/ JR長与駅ロータリー発 18時~ 19時まで随時運行

◆チケット発売所

長与町教育委員会生涯学習課・長与町民文化ホール・長与町公民館・上長与地区公民館
高田地区公民館・長与北部多目的研修集会施設・長与町働く婦人の家・長与町ふれあいセンター
長与南交流センター・浜屋プレイガイド・くさの書店(西友道の尾店)

◆主 催 オー・サーブル、長与町教育委員会

◆問い合わせ 教育委員会生涯学習課文化振興班 ☎883-1111



島田歌穂さん

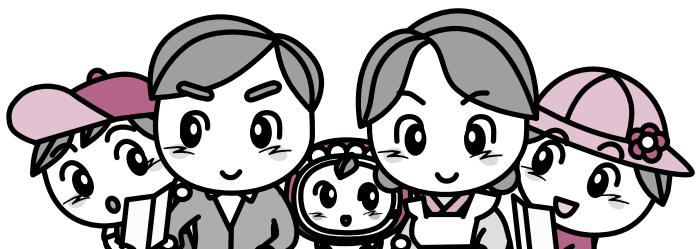

頑張りました 長与っ子！西彼杵郡中総体！【球技・武道】

平成24年度西彼杵郡中学校総合体育大会（球技・武道）が5月26日・27日に開かれました。結果は次のとおりです。（結果は長与町関係のみ、2位まで）
※その他の競技の結果は次号に掲載します。

= 成 績 =

- ◆バレーボール (男子) ①長与第二 ②高田
(女子) ②長与
- ◆バスケットボール (男子) ①長与
(女子) ①長与 ②長与第二
- ◆ラグビーフットボール
②長与・長与第二・高田
- ◆卓球 団体 (男子) ①長与
(女子) ①高田 ②長与
個人 (男子) ①遠藤 駿 (高田)
②江川 高明 (長与)
(女子) ①田中 麗 (高田)
②梶 礼華 (長与)
- ◆バドミントン 団体 (男子) ②長与第二
(女子) ①長与第二
(女子シングルス)
①東郷 佳子 (長与第二)
(男子ダブルス)
②市山・後藤 (長与第二)
(女子ダブルス)
①森・中山 (長与第二)
②杉町・山下 (長与)
- ◆ソフトテニス 団体 (男子) ①長与
(女子) ①長与第二
個人 (男子) ①徳永・松竹 (長与)
②草野・開 (長与)
(女子) ①山口・福岡 (長与)
②増田・高嶋 (長与第二)

- ◆軟式野球 ①長与 ②高田
- ◆サッカー ②長与第二
- ◆テニス 団体 (男子) ①長与第二
(男子シングルス)
①橋川 泰典 (長与第二)
②藤井 俊吾 (長与第二)
(女子シングルス)
①西口 真衣 (長与第二)
②朝長 栞 (長与第二)
(男子ダブルス)
①竹内・坂上 (長与第二)
②朝長・池田 (長与第二)
(女子ダブルス)
①田口・村上 (高田)
②田中・畑口 (長与第二)
- ◆柔道 団体 (男子) ②長与
個人 (男子) (50kg級) ①鎌田 仁 (長与)
(55kg級) ②森 一輝 (長与)
(90kg級) ①桂 潤哉 (高田)
(90kg超級) ①水谷 光希 (長与)
- ◆剣道 団体 (男子) ②長与
(女子) ②長与第二
- ◆空手 団体 (男子) ②高田
個人 (男子) 形) ①山下 颯太郎 (高田)
(女子組手) ②鎌田 萌華 (長与)

長与高田少年ソフトボールクラブ 全国大会出場！おめでとう！

長与高田少年ソフトボールクラブが、7月27日金から31日木まで、神奈川県小田原市で開催される「第26回全日本小学生ソフトボール大会」に出場します。

6月に開催された、長崎県大会において準優勝に輝き、長崎県代表として全国大会出場の切符を獲得しました。
全国大会での活躍を期待しています。



空手教室生徒募集

空手をとおり、礼儀、挨拶を指導。思いっきり体を動かすことにより身体能力のアップにも大変効果的です。見学は自由です。

時 毎週土曜15時～17時
所 長与武道場
問 全日本空手道連盟 糸東会 峰真人
☎080-5206-7376

「町営プール」がオープンするよ！みんな来てね！

今年の夏休みは町営プールでたくさんの思い出を作ってみませんか。

- ◆期 間 7月15日金～8月31日金
- ◆時 間 9時～17時 (8月31日金は午前中まで)
- ◆料 金 ○一般・高校生 310円 (回数券11回分3,150円)
○小・中学生 100円 (回数券11回分1,050円)
○幼児 50円 (回数券11回分 520円)

◆問い合わせ 教育委員会スポーツ振興課 ☎883-1111

※回数券は、町営プールで購入できます。
※小学4年生以下の遊泳は、危険防止のため保護者同伴でないとう入場できません。



九州電力からのお知らせ 台風時の停電に備えましょう！

●停電への備え

強風で飛ばされるおそれがあるものは、あらかじめしっかり固定しましょう。

●災害が起きたら

切れた電線を見つけたら、危険ですので絶対に触らずにお近くの九州電力へご連絡ください。

●台風時の停電情報をチェック

台風による停電時には、電話がつながりにくくなることがあります。停電情報はホームページでもご確認いただけます。※台風等非常災害以外の突発的な停電に際しましては、停電情報はご確認いただけません。携帯メールサービス
台風による停電時には、ご登録いただいた携帯電話に停電情報をメール配信いたします。詳しくはホームページをご覧ください。

パソコン版ホームページ
http://www.kyuden.co.jp
携帯電話版ホームページ
http://kyuden.jp



長与生活学校 親子で廃油石けんづくり

夏休みの1日、石けんづくりを体験して親子のふれあいを深めるよう計画しましたので、多くの方の参加をお願いします。

時 8月4日土 10時～12時 所 働く婦人の家 対 小学生と保護者

定 10組 対 7月20日金 他 持ち参るもの 帽子、マスク、手袋、エプロン、タオル、古い油(お持ちの場合)、飲み物(お茶)

※長与生活学校つてなにあに？日常生活の中で、環境・食育など身近なところから実践する活動をしています。マイバッグ運動やリサイクルなど、すっかり社会に定着していますね。廃油石けん作りは、「長与生活学校」のライフワークで、現在16人が活動中です。

問 働く婦人の家

☎883-1583
FAX883-2005

自衛官募集

- 自衛官候補生(男子)
・資格 18歳以上27歳未満
・試験 9月16日土 予定
○自衛官候補生(女子)
・資格 18歳以上27歳未満
・試験 9月23日土・24日土 予定

○一般曹候補生(男女)

- ・資格 18歳以上27歳未満
・試験 9月17日土
○航空学生(男女)
・資格 高卒(見込みで21歳未満)
・試験 9月22日土

申 8月1日水～9月7日金まで
に自衛隊琴海地域事務所へ
問 自衛隊琴海地域事務所

☎884-12809

県立盲学校「点字入門講座」「視覚障害者スポーツ講座」を開設します。

所 長崎県立盲学校 申 電話またはFAX①希望講座名②希望者氏名③電話番号を盲学校へ

「点字入門講座」

時 9月11日水・18日水・25日水
④、10月2日水・9日水・16日水
④、30日水、11月6日水・13日水
④、20日水(全10回)18時30分～20時30分 定 20人 料 500円(テキスト代) 対 8月17日金

「視覚障害者スポーツ講座」

時 10月13日土・20日土・27日土
④、11月10日土・17日土・24日土(全6回)10時～12時 定 20人

対 9月14日金

問 長崎県立盲学校 教頭 柴田寿恵

☎882-10020
FAX882-10021

めざせ！未来の船長・機関長

海の職場への最短距離である海上技術学校オープンスクールに参加してみませんか？

国立口之津海上技術学校

時 7月16日土・9月15日土

申 問 国立口之津海上技術学校 校務課

☎0957-18612152
時 7月21日土・10月20日土

申 問 国立唐津海上技術学校 校務課

☎0955-17218269

長崎大学経済学部夜間主コース 進学説明会

働きながら学士(経済学)の学位を取得したい方(社会人、就職予定の高校生など)を対象にした説明会です。お気軽にご参加ください。

時 7月21日土 16時30分～17時30分(予定) 所 長崎大学経済学部 申 不要(当日直接会場へ)

問 長崎大学経済学部支援課 事務係

☎820-6311

7月	1日	<div> <div> <div>👤</div> <div>ひろた小児科(小) ☎855-1113 長与</div> </div> <div> <div>👤</div> <div>しらいし胃腸科外科クリニック(外・胃・消・肛) ☎881-2828 時津</div> </div> </div> <div>(株)長与管工設備工業 ☎883-2580</div>
	2月	<div>🌻 絵本よみきかせ(おひさまひろば11:30～) [P17]</div>
3火		<div>👤 人権相談 [P23]</div>
	4水	<div>🌻 にこにこ相談(子育て相談) (要予約) [P17]</div>
5木		<div>👤 モグモグ教室(健康センター9:45～)</div> <div>🌿 ソーシャルクラブ(老人福祉センター10:00～)</div>
		<div>👤 フッ素塗布事業(健康センター 1.3歳 12:45～ 2.3・2.9歳 13:15～)</div> <div>👤 ミカンちゃんひろば [P16]</div>
6金		<div>🌿 健康相談(丸田荘13:30～)</div> <div>🌻 絵本よみきかせ(おひさまひろば15:00～) [P17]</div>
		<div>👤 ミカンちゃんひろば [P16]</div>
7土		<div>👤 パパママ学級(健康センター13:00～) 要予約</div> <div>👤 (有)アキヤマ住工 ☎847-4895</div>
	8日	<div>👤 ぎょう徳レディースクリニック(産・婦) ☎883-8808 長与</div> <div>👤 ゆした泌尿器科クリニック(泌) ☎881-0717 時津</div>
9月		<div>🌻 星野管工設備(株) ☎856-1161</div>
		<div>🌻 絵本よみきかせ(おひさまひろば11:30～) [P17]</div>
10火		<div>🌿 精神障害者家族のつどい(老人福祉センター13:30～)</div>
		<div>🌻 ツインズの会ミニ講座(ふれあいセンター11:00～)</div> <div>👤 3～4か月児健診(健康センター13:00～)</div>
11水		<div>🌻 にこにこ相談(子育て相談) (要予約) [P17]</div>
		<div>👤 幼児学級(健康センター9:30～)</div> <div>👤 1歳9か月児健診(健康センター13:00～)</div>
12木		<div>🌿 健康セミナー「ながよ塾」(水道局会議室19:00～)</div> <div>👤 夏の交通安全県民運動(7月20日㊟まで) [P27]</div>
13金		<div>👤 マタニティフッキング(ふれあいセンター9:45～) 要予約</div> <div>🌿 すてっぶ&ほっと(健康センター10:00～)</div>
		<div>🌿 健康相談(上長与公民館13:30～)</div> <div>🌻 絵本よみきかせ(おひさまひろば15:00～) [P17]</div>
14土		<div>👤 山口設備 ☎883-1439</div>
15日		<div>👤 成田内科医院(内・小) ☎883-2011 長与</div> <div>👤 サザンクリニック(心・精) ☎881-7339 時津</div>
		<div>👤 (株)ユートピア ☎861-0840</div> <div>👤 町営プールオープン(8月31日㊟まで) [P32]</div>
16月		<div>👤 松本外科医院(外・呼・消・胃・肛・リハ) ☎887-5554 長与</div> <div>👤 ひらのクリニック(耳・気) ☎881-3301 時津</div>
		<div>👤 (有)池田設備 ☎827-8179</div>
17火		<div>👤 3歳児健診(健康センター12:45～)</div> <div>👤 人権相談 [P23]</div>
		<div>🌻 ツインズの会 [P17]</div> <div>👤 ミカンちゃんひろば [P16]</div>
18水		<div>👤 3歳9か月児健診(健康センター13:00～)</div>
		<div>🌻 にこにこ相談(子育て相談) (要予約) [P17]</div>
19木		<div>👤 おやこ相談(長与児童館9:45～)</div> <div>🌿 ソーシャルクラブ(老人福祉センター10:00～)</div>
		<div>👤 ミカンちゃんひろば [P16]</div>
20金		<div>🌿 健康相談(長与町役場9:30～)</div>
		<div>🌻 絵本よみきかせ(おひさまひろば15:00～) [P17]</div>

マタニティ広場 7/24㊟

①妊娠中の生活・妊婦体操 ②身体変化について・歯の衛生
③出産準備と育児

おやこ相談 7/19

3か月～就学前の乳幼児の計測や保健・栄養相談、保護者の健康チェック・健康相談(血圧測定・検尿など)

離乳食教室(調理実習) 7/25

生後4～5か月の乳児と保護者 (要予約)

精神障害者家族のつどい 7/9

病気のことや対応の仕方についての学習会と話し合い。

☎健康保険課 ☎883-1111

認知症介護者リフレッシュの集い 7/13・8/10

認知症の方を介護されている方々のリフレッシュの場。

なるほど介護学習会 7/13・8/10

福祉サービスや介護の方法についての学習会。

☎長与町社会福祉協議会 ☎883-7760

みんなの 情報ひろば

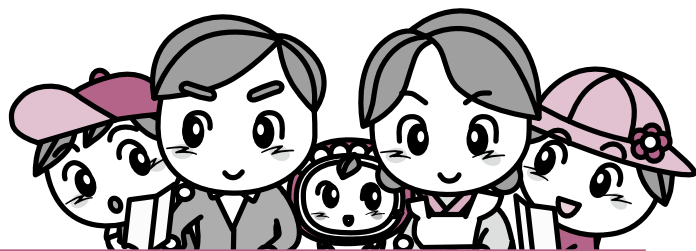

「オーライ!長崎」特派員リポーターになってみませんか?

「オーライ!長崎」では、各地域のふるさとづくりに関して、身近な話題や出来事などを取材し、記事・写真・映像等を提供いただくリポーターを募集しています。

定 10人(団体程度) **申** 随時受付。ホームページから応募用紙をダウンロードし、郵送、FAX又はメールで「オーライ!長崎」へ。**他** 原稿が採用された場合、1件ごとに5,000円の謝礼あり。

※詳しくは、「オーライ!長崎」HPをご参照ください。

問 「都市と農山漁村の共生・対流」長崎県協議会(オーライ!長崎)

〒850-0875

長崎市栄町4-9市町村会館2階

☎827-5511

FAX 824-6993

✉orai-nagasaki@nagasaki-chosonkai.gr.jp

「海の日」海上パレード観覧クルージング募集

時 7月28日㊟11時30分～13時
対 長崎県在住 **内** 長崎港クルージング中の船内で、1日船

長の委嘱式、パレード参加船舶の紹介、抽選会、クイズ、展示放水見学など **定** 400人(応募者多数の場合は抽選) **料** 無料 **申** 往復はがきに①代表者氏名②住所③電話番号④参加人数⑤参加者全員の氏名・年齢・続柄を記入し、〒850-0936長崎市浪の平町4-11崎永海運(株)内 海上パレード観覧クルージング事務局へ

※返信用の宛名もお忘れなく。
㊟ 7月18日㊟必着
問 「海の日」記念海上パレード実行委員会事務局
野母商船(株)内 担当 松尾

☎822-0122
崎永海運(株)内 担当 村岡

☎825-8343

「放射線影響研究所施設」一般公開

調査の内容や、研究の成果、日頃の活動などをわかりやすく展示し解説します。人気の顕微鏡を使った検査の体験コーナーなどもあります。

時 8月8日㊟・9日㊟9時～16時 **所** 放射線影響研究所(長崎市中川1-8-6)
問 オープンハウス実行委員会

☎822-5415

URL <http://www.ref.or.jp>
放送大学10月生募集

放送大学では、平成24年度第2学期(10月入学)の学生を募集しています。放送大学はテレビなどの放送を利用して授業を行う通信制の大学です。働きながら学んで大学を卒業したい、学びを楽しみたいなど、様々な目的で幅広い世代、職業の方が学んでいます。

心理学・福祉・経済・歴史・文学・自然科学など、幅広い分野を学べます。

出願期間は8月31日㊟まで。

資料を無料で差し上げています。お気軽に放送大学長崎学習センター(☎813-1317)までご請求ください。
放送大学ホームページでも受け付けております。

にんじんネット通信

にんじんネットは地元の美味しいもの・すぐれものをホームページで紹介しています。

長与・時津の生産者によってつくられた特産品を写真記事でお知らせしています。いちご、こんにゃく、味噌、漬物、生花、ハム、タルトなど。身近なところで心をこめてつくられた商品がたくさんみつけられました。

にんじんネットホームページ「長与・時津の特産品」コーナーをご覧ください!!
☆お勧めの一品がありましたらご紹介ください。取材に伺います。

問 NPOにんじんネット協議会事務局

☎813-4187
FAX 813-4175

県民の森「森の案内人」から!

①星座早見盤作り

時 7月21日㊟18時30分～21時
内 星座早見盤を作り、その後実際に星空を見ながら使ってみます **料** 1キット200円

申 7月20日㊟までにキャンプ場管理棟へ **定** 20人(定員に達し次第締切)

②家族で木工教室

時 7月22日㊟10時～12時 **内** 親子で作る夏休み工作 **料** 大人200円、小中学生100円

申 7月15日㊟までにキャンプ場管理棟へ **定** 約30人(定員に達し次第締切)

問 県民の森キャンプ場管理棟

☎0959-24-1660

『長与町平和週間』-8月6日(月)~15日(水)-

長与町から世界へ、平和への願いを発信しよう…

長与町では、8月6日から15日まで『長与町平和週間』と位置づけ、平和行事に取り組んでいます。たくさんの方に参加していただき、「平和」についてともに考え、ともに語り合い、『平和への願い』をともに発信していきましょう。

平成24年度長与町平和事業

平和のともしび

平和への願いを込めた
灯ろうを作って
灯をともしてみませんか？



長与町では、毎年8月9日に、平和への願いを込めて作成した灯ろうに灯をともし、原爆犠牲者の慰霊と恒久平和を願う「平和のともしび」を開催しています。

配布する用紙で灯ろうを作って、受付場所にお預けください。

◆灯ろう用紙の配布場所・灯ろうの受付場所

長与町役場(3階総務課)、長与駅コミュニティホール、長与町公民館、ふれあいセンター、北部地区多目的研修集会施設、南交流センター、上長与地区公民館

◆受付締切日 8月1日(※) 17時まで ※8月9日(※)に文化ホール入口までお持ちいただいても結構です。

灯ろうは、8月9日(19時~21時 中尾城公園)に点灯しますので、点灯を希望される方は、当日、最寄りのスタッフまでお声をおかけください。

◆点灯式(19:00~ 中尾城公園「平和のひろば」)

長与少年少女合唱団による合唱、小・中学生による平和メッセージ・平和宣言など

◆雨天中止の場合 15時に町ホームページ・防災行政無線でお知らせします。

☎ 長与町役場総務課 ☎883-1111 ✉somu@nagayo.jp

8月5日(日) 第13回平和コンサートinながよ(30ページ内容掲載) 14時~ ○ところ 長与町民文化ホール
8月9日(※) 原爆受難者慰霊祭 10時30分~ ○ところ 原爆受難者の碑(長与小学校裏)

県民祈りの日

町内一斉にサイレンを鳴らします。原爆犠牲者の方々、戦没者の方々のご冥福をお祈りし、黙とうをお願いします。

○広島原爆の日 8月 6日(月) 8時15分

○長崎原爆の日 8月9日(※) 11時2分

○全国戦没者追悼式 8月15日(※) 正午

編集後記

表紙・特集にも掲載したとおり、「ほほえみ号」がリニューアルしました。ぜひこの機会にみなさんをご利用ください。旧「ほほえみ号」は、昭和59年7月から27年間、町内を巡回してきました。ずいぶん昔から走っているイメージでしたが、昭和59年生まれで、私たちより年下だったとは…。長い間おつかれさまでした。

暑い季節になりますが、今年の夏は節電のためにも、テレビを消して、うちわを片手に読書を楽しんでみませんか？

(石と川)

投稿要領

※広報ながよを読んでの感想や、掲載された講座などに参加しての感想などもお聞かせください。

①写真・デジカメ・携帯電話等で撮った写真

②投稿者の氏名(匿名希望・ペンネーム可)・自治会名・写真の場所や団体活動、魅力などを紹介する簡単な文章を添えてください。(地元再発見は150字程度)※ただし、人を撮られる場合は、広報ながよに掲載することの承諾を受けておいてください。

《題材1》 題材は自由です。お住まいの自治会の行事や風景、特技をお持ちの方などジャンルを問わずご紹介ください。

《題材2》 町内にお住まいの方で結成されたグループやサークル、スポーツ・文化・ボランティア活動などの団体等をご紹介ください。

【郵 送】〒851-2185 長与町嬉里郷659-1長与町役場 政策推進課「掲載希望のページ名」(例)「地元再発見」行とご記入ください。

【持 参】役場3階政策推進課窓口まで

【メー ル】nagayo@nagayo.jp

件名に「掲載希望のページ名」(例)「ガンバリスト」とご記入ください。

《期 限》原則として、毎月7日までに投稿された場合は、翌月の広報ながよに掲載します。また、8日以降の場合は、翌々月の広報掲載となります。

※なお、掲載された写真・氏名(匿名)・コメント等は公開されることをご了承ください。その他、広報として適当でないと思われるものは掲載できません。

あなたの撮影写真を
「広報ながよ」に
載せよう!!

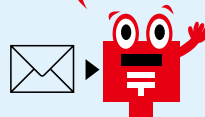

月曜日~金曜日

ひばり学級

乳幼児・学童で心や身体の発達に不安のある親子支援。
会場：ほほえみの家
時間：10:00~16:00
☎ひばり学級 ☎855-8568

毎週火・水曜日

お元気クラブ

対象：65歳以上の方
会場：老人福祉センター
時間：9:45~14:00
火曜日 会場：南交流センター
時間：9:45~14:00
水曜日 介護保険課 ☎883-1111

第2・4金曜日

すてっぷ&ほっと

対象：65歳未満で心や体の機能低下や閉じこもり予防が必要な方
会場：健康センター
時間：10:00~14:00
☎健康保険課 ☎883-1111

第1・3木曜日

ソーシャルクラブ

精神の病気をもちの方の交流の場です。
会場：老人福祉センター
時間：10:00~15:00
☎健康保険課 ☎883-1111
※開催日は、月により変更することがあります。

21土

(株)イワナガ ☎883-3392

22日

川崎胃腸科外科医院(胃・外・肛・麻・リハ) ☎883-0002 (長与) こいで小児科(小) ☎881-7111 (時津)

(有)創栄住設 ☎879-5238

23月

絵本よみきかせ(おひさまひろば11:30~) [P17]

24火

マタニティ広場①(健康センター9:30~) 1~2か月児相談(健康センター9:45~)

3~4か月児健診(健康センター13:00~)

25水

お誕生相談(健康センター9:30~) 離乳食教室(健康センター13:00~) 要予約

行政相談[P23]

26木

健康相談(まんてん9:30~) すてっぷ&ほっと(健康センター10:00~)

27金

絵本よみきかせ(おひさまひろば15:00~) [P17]

28土

田中設備 ☎883-1284

子どもと親のものづくり教室[P14]

29日

吉田整形外科クリニック(整・リウ・リハ) ☎860-5515 (長与) 高木クリニック(外・呼・胃) ☎881-3230 (時津)

(株)松栄設備 ☎824-1793

30月

絵本よみきかせ(おひさまひろば11:30~) [P17]

あつまれ!長与の子どもたち[P16]

31火

3歳児健診(健康センター12:45~)

8月

1水

にこにこ相談(子育て相談) (要予約) [P17]

中学生イングリッシュデー [P29]

2木

ソーシャルクラブ(老人福祉センター10:00~)

3金

マタニティクッキング(ふれあいセンター9:45~) 要予約 健康相談(丸田荘13:30~)

絵本よみきかせ(おひさまひろば15:00~) [P17]

4土

(有)島田設備工業 ☎882-4456

5日

都クリニック(麻・リハ・内) ☎855-9777 (長与) 安永脳神経外科(脳・リハ) ☎813-2001 (時津)

(有)住吉設備 ☎844-5364

長与町ペーロン大会(長与港8:30~) [P38] 平和コンサートinながよ[P30]

6月

絵本よみきかせ(おひさまひろば11:30~) [P17]

7火

3~4か月児健診(健康センター13:00~) にこにこ相談(子育て相談) (要予約) [P17]

人権相談[P23] キッズインターナショナルデー [P29]

8水

健康セミナー「ながよ塾」(水道局会議室19:00~)

9木

フッ素塗布事業(健康センター 1.3歳 12:45~ 2.3・2.9歳 13:15~)

モグモグ教室(健康センター9:30~) 原爆受難者慰霊祭・平和のともしび[P37]

心の健康相談

お気軽にご相談ください。

◎子ども、女性、障害者支援センター

・精神障害の相談 ☎846-5115 ・こころの電話 ☎847-7867

◎西彼保健所 ☎856-5159

◎役場健康保険課 ☎883-1111

健康センター ☎855-8902 FAX855-8913

長崎市夜間急患センター

長崎市米町2番22号 長崎医師会館1階 ☎820-8699

長崎県救急医療情報 http://www.pref.nagasaki.jp/kyukyu

長崎県小児救急電話相談 #8000へ 毎日19時~翌朝8時

お子さんの急な病気やケガなどで心配なとき、ご相談ください。(ダイヤル回線の方は☎822-3308へ)

受診時間	月曜日~金曜日	内科・耳鼻咽喉科	20:00~23:30
	土曜・日曜・祝日	小児科	20:00~翌朝6:00
診療科目	月曜日~金曜日	内科・小児科	20:00~翌朝6:00
	土曜・日曜・祝日	内科・小児科	20:00~翌朝6:00

健康相談 7/6・13・20・27 8/3・10

健康や食事について相談したい方。血圧測定・尿検査など実施。

☎ 介護保険課・健康保険課 ☎883-1111

広報ながよ 2012.7

第32回

長与川まつり!

とき 8月19日①(雨天時:花火のみ20日②に延期)

場所 長与総合運動公園ふれあい広場

出演者募集

☎ 川まつりのステージでバンド演奏、ダンス等のパフォーマンスを行いたい町内のアマチュアの方(高校生以下は保護者の承諾が必要)

☎ 5組程度(申込者多数の場合は抽選)

☑ 7月20日③午後5時まで

☎・☎ 長与川まつり実行委員会(長与町役場地域政策課内)

☎883-1111

出店者募集

☎ 長与町内非営利団体

出店料 1マス(約2.7m×3.6m) 13,000円

募集件数 80マス(40テント分)(申込者多数の場合は抽選)

出店者説明会

7月26日④10時30分～ 西そのぎ商工会長与支所2階

☑ 7月20日③午後5時まで

☎・☎ 西そのぎ商工会長与支所 ☎883-2145



第30回

長与町ペーロン大会

〈とき〉8月5日① 8時30分～

〈場所〉長与港(ふれあい広場横埠頭)

今年も長与港に
太鼓とドラの音が鳴り響く!

選手たちの熱い戦いに、たくさんの応援をお待ちしております。



長与町ペーロン大会30周年を記念し、「寶龍」が建造され、6月17日、進水式を行いました。

人口のうごき

平成24年6月1日現在(前年比)

人口 42,630人(-81) 男 20,350人(-59) 女 22,280人(-22) 世帯 16,361世帯(+149)
5月中のうごき 出生 35 死亡 26 転入 152 転出 145

広報ながよ

Nagayo

発行所 長与町役場 TEL.095-883-1111
〒851-2185 長崎県西彼杵郡長与町嬉里郷 659-1
URL: <http://webtown.nagayo.jp>
編集 政策推進課
印刷 (株)インテックス

3月・6月・9月・12月は長与町議会定例会が開催されます。



この「広報ながよ」は、環境に配慮し古紙100%の再生紙と揮発性有機化合物を一切含まないNON-VOCベジタブルインキで印刷されています。