

なが 広報 よかぎ

NAGAYO TOWN
PUBLIC RELATIONS
MAGAZINE 2014

平成26年(2014年)

12

December No.705



P2 長崎がんばらば国体・大会へのご協力
ありがとうございました



花いっぱい運動



体操コンテスト



ポスターコンクール



ソフトボール教室



啓発イベント



PR活動



第69回 国民体育大会（長崎がんばらんば国体）



長崎県少年女子ソフトボールチーム

10月18日～20日まで、第69回国民体育大会（長崎がんばらんば国体）が、11月1日～3日まで、第14回全国障害者スポーツ大会（長崎がんばらんば大会）が開催されました。長崎県チームは長崎がんばらんば国体・長崎がんばらんば大会とともに3位入賞を果たしました。

両大会の開催に合わせ、花いっぱい運動や地域・学校応援団の結成など、皆さまには多大なご協力をいただき、誠にありがとうございました。また、両大会には、約550人のボランティアの方々や約1,600人の小・中・高校生の皆さまに、大会運営をサポートしていただきました。残暑厳しい中での長時間業務にも関わらず、全国から「長与町」を訪れた方々に対して、笑顔を絶やさず「おもてなし」に努めていただき、心から感謝しております。

長崎がんばらんば国体では約15,000人、長崎がんばらんば大会では約4,000人が競技会場を訪れました。来場された方々やチーム関係者の皆さまから、「長与町のおもてなしや大会運営は、大変素晴らしい」との言葉をかけていただき、長与町民の「団結力」と「温かさ」を全国に発信できた大会であったとともに、皆さまにとっても思い出深い大会になったのではないかと思います。

第14回 全国障害者スポーツ大会（長崎がんばらんば大会）盛会の内に終了!!



長崎県フットベースボールチーム

両大会開催までの
ご支援ありがとうございました

炬火イベント



ご協力 ありがとうございました



競技
期間中

こんな声を
いただきました！

- 地域応援団、見事にハマりました。自分の孫を応援しているようで一生懸命応援しました。スポーツを見ることの楽しさと感動をいただき、幸せな3日間でした。良き思い出として一生忘れません。（地域応援団）
- いやいや始めた競技アナウンスでしたが、視察員から「アナウンスも素晴らしい」とのお話があったと聞いて、2年間の練習の苦勞が報われました。国体、大会の準備と運営に関わることができた喜び・感動は、私たちの宝物となりました。（競技アナウンス）



長崎がんばらんば国体



●開会式では、園児の可愛いダンス・中学生の手づくり龍踊り、とても感動しました。また、応援では自分のチームのように声援を送っていたいただき、力を出しきることができました。長与町の皆さまの心温かい気持ちに伝わってきて嬉しかったです。決して長与町を忘れません。（選手）

試合結果！



長崎県少年女子ソフトボールチーム **3位入賞**
 ■第1位 愛知県
 ■第2位 栃木県
 ■第3位 宮崎県、長崎県



地域応援団説明会



ボランティア説明会



オープニング
セレモニー



VOICE

こんな声を
いただきました！

●ボランティアやスタッフの皆さんの対応に心がこもっていて、「おもてなし」の気持ちを感じ、受け取ることができました。ありがとうございました。（選手保護者）

●地域応援団の皆さんの熱い応援がとても嬉しかったです。手作りの応援グッズや選手全員のプラカードまで作ってくださり感謝しました。一生忘れません。（選手保護者）

●リヤカー部隊（用具運搬係）は初めてでした。その他にも多くの方からサポートを受けました。きめ細やかな「おもてなし」こんなに素晴らしい国体にはありません。（チーム関係者）

●長与町の町並みがきれいなので、会場もとてもよかったです。グラウンドは全国でもトップクラスだと思いました。また、長与町で試合がしたいです。（チーム関係者）



こんな声を
いただきました!

●審判員の皆さんお疲れ
さまでした。毎年ジャッ
ジに対するクレームが多
い大会ですが、今回は統
制のとれた見事な判定
に、監督の抗議が非常
に少ない大会だったと思
います。皆さまのご努力
に敬意を表します。あり
がとうございました。

(チーム関係者)

●フットベースボール全
国大会の九州地区予選を
、ぜひ長与町で行ってほ
しい。(チーム関係者)

長崎がんばらば大会



お成り



高円宮妃殿下



●長与町の絶大なご支援に
より、3位入賞ができた
。練習試合の相手をして
いただいた町民の皆さま
、役場の皆さま、誠にあり
がとうございました。
(長崎県チーム関係者)



長崎県
フットベースボールチーム

3位入賞

■優勝 東京都
■準優勝 静岡県
■第3位 長崎県
■第4位 神戸市

試合結果!



開始式

競技
期間中

VOICE

こんな声を
いただきました!

●何年もこの大会を見に
来
ていますが、こんなに応援
団が多く、盛り上がった大
会は初めてでした。すばら
しい大会でした。
(選手保護者)

●小学校応援団が学校行事
ではなく、各学校の希望者
を募って編成されたという
驚きでした。これまでのよ
うな形式的な応援ではな
く、真心のこもった温かい
応援に涙が出ました。子ど
もさん・先生・保護者の
方々に心から感謝いたし
ます。また、このような準
備を進めてこられた事務
局の皆さま、本当にあり
がとうございました。
(選手保護者)

●毎年、この大会に参加して
いますが、全てに最高の手
厚い歓迎をいただいたよう
に思います。長与町の皆さ
ん本当にありがとうございました。
(チーム関係者)



第51回長与町民文化祭

第51回長与町民文化祭が、11月8日から11月16日までの間、町民文化ホールを中心に開催され、芸術・文化の秋にちなんだ催しが多数行われました。

◆表彰式典(11月9日)

表彰式典では、自治功労や教育文化、スポーツに尽力された43人の方々が、表彰状及び感謝状を授与されました。

◆芸能祭・音楽祭(11月8日・9日)

芸能祭には、56団体が参加しました。民謡、フラダンス、詩吟など、日頃の活動で磨き抜かれた技を発揮しました。

音楽祭には中学・高校の吹奏楽部、コーラス部や、町内の団体・個人が出演し、日頃練習した成果を存分に発揮しました。最後はお客さんたちも交えての「ふるさと」の大合唱で締めくくりました。

◆文化作品展(11月8日～9日)

お茶会(11月8日)

◆学校作品展(11月15日～16日)
文化ホール内での文化作品展及び学校作品展には、書画、写真、生け花、盆栽など

の個性の光る作品が、訪れた人々の目を楽せました。

また、11月8日にはお茶会も設けられ、落ち着いたお点前を披露し、お茶を振る舞いました。

◆囲碁大会(11月9日)

働く婦人の家で行われた囲碁大会には22人が参加しました。A・Bグループに分かれ、熱戦を繰り広げました。

結果

Aグループ

①吉丸正明5段 ②坂口進6段

Bグループ

①香月正則3段 ②秋田一夫3段



華やかに文化の祭典

おめでとーございます。
表彰式典で表彰状や感謝状を授与された皆さまです。(敬称略)

■功労表彰

地方自治の振興に尽力され、町政の発展に寄与された方

馬場 芳子(三根郷)
白崎 嘉範(齊藤郷)
片山 信吉(吉無田郷)
前山 淑子(嬉里郷)
森 亮(嬉里郷)
洲上 麻恵(吉無田郷)
中西 正治(高田郷)
森 勝美(丸田郷)
森本 寅之助(丸田郷)
奥 玲子(嬉里郷)

■感謝状

町政に対し深い御理解と御協力をいただいた方
岩本 太郎(三根郷)
阿野 露園(長崎市)

■教育文化功労・奨励・努力表彰

町の教育の振興及び学術・文化の進展に特に功績顕著な方

●教育文化功労賞

尾崎 明夫(平木場郷)
里 繁治(高田郷)
野中 政光(岡郷)
尾上 隆三(吉無田郷)
平田 幸子(吉無田郷)
指方 浩(嬉里郷)

●教育文化奨励賞

井戸口 達三(三根郷)
鳴神 莉奈(岡郷)

●教育文化努力賞

林田 球太(高田郷)

■スポーツ特別・スポーツ・体育功労表彰

スポーツにおいて優秀な成績をおさめた方、およびスポーツの普及発展に寄与された方

●スポーツ特別賞

平湯 剛憲(高田郷)

●スポーツ賞

増田 駿平(まなび野)
柳瀬 賢太郎(丸田郷)
秀 隆太郎(まなび野)
廣田 篤史(吉無田郷)
柳本 稜太(吉無田郷)
古本 旺大(吉無田郷)
山田 宏太(齊藤郷)
松尾 峻輔(吉無田郷)
山本 航大(まなび野)
吾妻 幸之介(高田郷)
西ノ首 月渚(嬉里郷)
豊福 拓海(高田郷)
中村 瑠莉(吉無田郷)
福田 一紗(齊藤郷)
中野 詞音(齊藤郷)
立尾 洋成(岡郷)
熊 翔太郎(岡郷)
赤木 謙士朗(高田郷)
赤木 翔士(高田郷)
高橋 一茶(岡郷)

●体育功労賞

山下 五三郎(高田郷)



おめでとうございます

ー 全国町村監査功労者表彰受賞

中川勝秀さん（嬉里郷）ー

長与町監査委員の代表監査を務める中川勝秀さんが10月2日に全国町村監査委員協議会より、全国町村監査功労者表彰を受けました。

中川代表監査委員は、平成19年5月2日から現在まで7年以上監査委員として在職されています。

その間、監査事務に尽力するとともに、町村自治の振興発展に貢献し、その功績が顕著であったとして、全国町村監査委員協議会の榊田正憲会長より表彰状が贈られました。

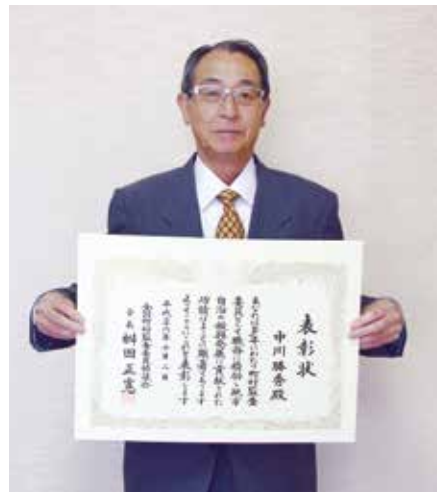

使用済み小型家電の回収にご協力ください!!

小型家電の中には、金や銀、希少な金属（レアメタル）が含まれています。長与町では、希少資源の確保や、ごみの減量化の促進のためにご家庭で使われなくなった小型家電の回収を12月より役場1階において開始しました。ご自宅で処分を検討している小型家電がありましたら、ぜひ役場までお持ちください。



回収ボックス

対象品目：投入口から入る使用済みの小型家電

例：携帯電話、CDプレーヤー、ドライヤー、デジカメなど

縦15cm×横30cm以内のもの

※①電池は外してお出してください。

②対象物以外はボックスに入れないでください。

③ボックスに入りきれなかったものは、お持ち帰りください。

④個人情報を含むものは、事前にデータを消去してください。

町道「平尾高田小学校線」が供用開始

交通の円滑化と歩行者の安全確保を目的に整備が行われていた「平尾高田小学校線」が完成し、11月7日に開通式が行われました。

開通式では吉田町長が「交通混雑の解消と、住民の皆さんの安心・安全そして利便性の向上が図られることを期待します」とあいさつし、テープカットが行われ完成を祝いました。



この道路は、ふれあいセンター横から高田小学校前までを結ぶ道路で延長134m、幅員12mの町道です。



おめでとうございます 秋の叙勲

このほど、秋の叙勲の受章者が決まり、長与町から2人の方が受章されました。おめでとうございます。それぞれの分野における、永年のご労苦に対し、心から敬意を表しますとともに、今後なお一層のご活躍とご健勝をお祈りいたします。

■黄綬褒章



山口 高弘さん
(本川内郷)
農業

受章にあたって

栄誉ある章を受章し、大変光栄に思っております。地域の皆さま、関係者の皆さまに喜んでいただけたことが、何よりも嬉しく思います。また、陰で支えてくれた家内の功績も大きく、感謝しています。

みかん栽培を始めて54年になります。これまで農業の省力化、機械化を行い、基盤整備、栽培方法など先陣的なことにも取り組んできました。現在、県内にも普及し、その取り組みを認めていただけたと思います。

また長与みかん部会長や県果樹研究会会長なども務め、みかん作り一筋で真摯に向き合ってきました。

今後も長与のみかん栽培のために、協力してまいりたいと思います。

■瑞宝双光章



清水富士夫さん
(吉無田郷)
元公立中学校長

受章にあたって

身に余る光栄に感激いたしております。

思い起こせば対馬僻地5級地から始まった教員生活。スペリングコンテストで大敗し、泣き明かした夜。生徒と共に奮起し、勝利を手にした喜び。これまですばらしい生徒たちとの出会いがありました。

一方、長与中学校長として4年間勤務し、熱意ある保護者とPTA役員のご支援と、バックアップしてくださった先生方のお力添えのもと、学校経営に携わってまいりました。無事に勤めることができたのも皆さまのおかげです。心からお礼を申し上げます。

また、長い間お世話になりました長与町の皆さまにも、改めてお礼申し上げます。

今後もこの栄誉に恥じることはないよう一層精進してまいります。

今年も長与産のカキ焼きが始まります!!

町内で生産された旬の新鮮でおいしいカキを気軽に楽しめます。家族、友だち、ご近所を誘って、出かけてみてはいかがでしょうか！

【時】12月中旬（カキの状態による）～
3月末までの土曜・日曜

11時～17時

※ただし、1月3日④は正月休み
(天候などにより休業する場合があります)

【所】長与町斉藤郷西側埋立地
(長与港長崎空港高速船待合所付近の白いテント)
最寄バス停 長崎バス

中和田バス停(降車後徒歩約10分)
【料】1kgあたり750円(炭火・網の貸出料を含みます)
※お持ち帰りは、1kgあたり550円

【問】大村湾漁業協同組合 ☎882-2415
役場農林水産課 ☎883-1111

住民票・印鑑証明の自動交付機を停止します

停止期間 12月28日④～平成27年1月4日④

システム改修作業のため、自動交付機発行業務を停止します。

大変ご迷惑をおかけしますが、ご理解とご協力をお願いします。

【問】住民課 ☎801-5825

長与町・長与町議会連名で米国に抗議文を送りました

今年9月・10月に米国で行われた核性能実験に対する抗議文を、駐日米国大使あてに送りました。再三にわたる抗議にも関わらず、核実験が継続して行われていることは、核兵器廃絶と恒久平和を願う多くの人々を裏切る行為であり断じて許すことはできません。内閣府に対しても、米国に対し強く抗議の意を示すよう要請文を送りました。

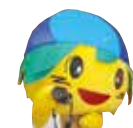

10/25・26

講座の成果や地域・学校の活動を発表 ー上長与地区公民館まつりー

展示部門では、鉛筆や水彩を用いた絵画・書道・洗切小学校児童の作品などが会場を彩りました。

ステージ部門では、詩吟・民謡・ダンス・太極拳・合唱・体操などを行いました。洗切小学校児童によるダンスや弦楽奏・長与第二中学校の生徒による吹奏楽やクレイアートアニメ、地域に伝わる太鼓の演奏など子どもたちの活動を地域の方々に披露する場ともなりました。また、テントの中では手作りの味噌や地域の特産品販売・お食事コーナーもあり、子どもからお年寄りまで多くの方が楽しめました。



11/4~21

ウェザースフィールド展 ー姉妹都市展示会ー

役場1階ロビーで、長与町の姉妹都市であるアメリカ合衆国コネチカット州ウェザースフィールド町の展示会が開催されました。常設で展示している記念品やタペストリーに加え、今回は姉妹都市締結に至った経緯、これまでの交流の歴史を中心に、ウェザースフィールド町の発展の様子がわかるイラストマップ、昨年長与町からの訪問団が訪問した際の写真などが展示されました。また、ウェザースフィールドのゆるキャラ「ミスターレッド」も紹介され、生みの親であるフィリップ・ローマン氏が描いたミックンとミスターレッドが仲良く手をつないでいる絵の原画も展示されました。



11/16

秋の1日を楽しみました ー第26回中尾城公園まつりー



中尾城公園第2駐車場をメインに開催され、上長与幼稚園児によるお遊戯や恒例となったみかんのプレゼントや豚汁の無料配布が行われ、会場は多くの人で賑わいました。その他、バザーやビンゴなどの催しがあり、公園内のモノレールやスパイラルスライダーなどの施設が無料開放されました。子どもたちの笑い声のあふれる一日になりました。

わっしょい長与!で大盛り上がり ー長与町元気化プロジェクトー

中尾城公園まつりとタイアップして、長崎県立大学シーボルト校の学生で組織する「わっしょい長与」によるイベントが開催されました。ミックン探しスタンプラリーや町内幼稚園児によるミックンの絵展示会、スポーツ輪投げが行われ、会場は大盛り上がりでした。



ミックン探し
スタンプラリー

町内幼稚園児による
ミックンの絵展示会



10/23

エンジョイデー!! ー第36回長与町ひとり暮らし高齢者のつどいー



民生委員児童委員協議会・社会福祉協議会の主催により、老人福祉センターで開催され、113人が参加しました。舞台では、高田保育所、のぞみ保育園のお遊戯や社会福祉協議会、民生委員児童委員協議会、町職員による振り込み詐欺を題材にした寸劇などが披露されました。恒例のじゃんけんゲームも行われ、参加者の笑い声や歓声に溢れた一日になりました。

10/25

戦争の悲惨さと平和への思いを後世へ ー長与町殉国者追悼式ー



町民文化ホールで行われ、遺族の方々など約330人が参列しました。式では遺族代表による献灯・献水や、参列者による献花、黙祷などが行われ、戦争犠牲者への追悼の意が捧げられました。また、保育園園児らによる献花も行われ、次世代を担う若い人たちに平和への思いが託されました。

11/9

“もういいかい 火を消すまでは まあだだよ” ー西彼杵分会防火パレードー



11月9日から15日までの全国一斉秋季火災予防運動期間に合わせて、長与町と時津町で構成する長崎県消防協会西彼杵分会による防火パレードが実施されました。

火災予防啓発のため、消防車など5台で長与町と時津町をまわり、火災予防を呼びかけました。

10/23

読書を通して大きな夢を! ー第12回長与町小学生読書のつどいー



町内5小学校の4年生が町民文化ホールに一堂に会し、子どもたち一人ひとりの読書意欲を高めるために、読書活動を通して学んだことを発表したり、人気のある本を紹介したりしました。各学校の表現豊かな発表の後は、子どもたち全員での詩の朗読が行われ、読書の輪がさらに広がることを期待させる素晴らしい集会となりました。

10/26

たくさんのサービスでおもてなし ー第11回長与町商工まつりー



会場となった老人福祉センターでは、町内の事業所が取り扱う商品を展示・即売するコーナーや子どもたちによる歌やダンスなどのイベントが行われました。

また、プレミアム付きの「ながよ得とく商品券」の販売も行われ、多くの人で賑わいました。

11/18

交通安全は健康から! ー第25回交通安全ゲートボール大会ー



長与町ゲートボール協会主催により、交通安全に対する意識の高揚と健康増進を図ることを目的に行われ、町内各地区の老人会10チーム約70人が参加しました。開会式では、「守る交通規則」などと書かれた交通安全プラカードを掲げ整列し、森山泰夫大会会長が交通マナーアップ宣言文を読み上げるなど、選手全員で交通安全を誓いました。

保健

役場からのお知らせ

食についての勉強会を行います。
～食生活改善推進員募集～

健康を維持するためには？自分
にあった食生活とは？病気になる
ないための食事とは？食以外にも
運動や生活習慣病についてなど盛
りだくさんでご用意しております。
調理実習もありますので、家庭
での調理方法や味付けなども勉強
できます。

この勉強会は食生活改善推進員
の講座も兼ねていきますので、食に
ついて一緒に活動していただける
方もお待ちしております。

食についての勉強会日程

時 平成27年1月20日・27日、2
月3日・10日・17日、3月3日・
10日・17日（全て火曜日）10時～
12時（調理実習時は13時まで）
所 健康センター（百合野バス停
横）対 健康づくり・食について興
味がある方

内 ①生活習慣病予防について
②食生活について ③運動につい
て ④食生活改善推進員の活動に
ついて ⑤調理実習などを予定。
※平成27年1月15日㊦

Q、食生活改善推進員ってなに？
A、私たちの健康は私たちの手
で」を合言葉に、月1回の学習会

と自分自身の健康づくりや地域で
の健康づくりを目的にボランティア
活動を行っているグループです。
Q、食生活改善推進員ってどんな
活動をするの？

A、主に食に関する活動を行って
います。小学生向けの夏休み・春
休みの料理教室やお母さん料理教
室、地域での健康料理教室を開催
しています。また、野菜料理の普
及や健康まつりでの食のコーナー
の設置なども行っています。

申・ 関 健康保険課健康増進係

☎80115820

平成26年度 知らんばそんな
がよ塾 特別編
「血液ドロドロと血液サラサラ
のウソとホント」

普段からよく使われていても、
実はよくわからない「血液ドロド
ロ」「血液サラサラ」について、
血液の流れから正しく解説します
～知らんばそんない！～

時 平成27年1月10日㊤ 10時～
11時30分 所 長与町水道局3階会
議室（役場敷地内）料 無料
他 講師 県立大学シーボルト校看
護学科教授 立石憲彦先生
問 健康保険課健康増進係

☎80115820

環境

パパ・ママ学級参加者募集

もうすぐ パパ・ママになるご
夫婦集まれ！お風呂の入れ方など
の実習を含んだ、楽しい育児のプ
レ・スクールです。ご家族の参加
も大歓迎！多数ご参加ください。

時 平成27年1月17日㊤ 13時15分
～16時（受付13時～）所 健康セン
ター14階 ※平成27年1月9日㊤
申・ 関 健康保険課健康増進係

☎80115820

12月10日㊤～16日㊤は
「県下一斉ノーマイカー&エコ
ドライブウィーク」です。

長崎県と長崎県地球温暖化対策
協議会では、それぞれができる範
囲で環境負荷の高いマイカー通勤
を自粛し、徒歩、自転車、公共交
通機関の利用、エコドライブの励
行を呼びかける「県下一斉ノーマ
イカー&エコドライブ運動」を実
施しています。

12月10日㊤～16日㊤の1週間は
県下一斉「ノーマイカー&エコド
ライブウィーク」です。町民、事
業者、行政が一体となって、マイ
カー通勤の自粛やエコドライブな
ど、できることから始めましょう。

長与商工まつりでの「環境クイ
ズ」結果について

10月26日の第11回長与商工まつ
りで、「環境クイズ」を実施しました。
第1問 ～ごみの分別～
トイレットペーパーを一卷作るの
に、1リットルの牛乳パックが何
枚必要でしょうか？

①1枚 ②6枚 ③100枚

第2問 ～長与の環境～

I. 次のうち、大村湾に生息して
いない生き物はどれでしょう？

①スナメリ ②ナマコ ③ペンギン
II. 今年日本人3名がノーベル物
理学賞を受賞したLEDは何色で
しょう？

①赤 ②青 ③黄

児童からお年寄りまでの幅広い
年齢層の皆さまに、大変関心を持っ
てご回答いただきました。ご協力
誠にありがとうございました。

「環境クイズ」結果		
回答者数	408人	割合
全問正解	287人	70.3%
2問正解	105人	25.7%
1問正解	14人	3.4%
0問正解	2人	0.5%

※クイズの正解

第1問 ②6枚

第2問 I. ③ペンギン II. ②青

年末年始のごみ収集日について

問 環境対策課 ☎801-5824

12月29日㊤～30日㊤に「燃えるごみ」と「容器包装プラスチック」の特別収集を行います。

※この特別収集は「ごみ収集カレンダー」に掲載されていませんのでご注意ください。

①燃えるごみの収集

曜日別地区	12月最後の収集日	1月最初の収集日
月曜・木曜	12月29日㊤	ごみ収集 カレンダー通り
火曜・金曜	12月30日㊤	

②容器包装プラスチックの収集

曜日別地区	12月最後の収集日	1月最初の収集日
水曜	12月29日㊤	ごみ収集 カレンダー通り
火曜・金曜	12月30日㊤	

ごみは必ず午前8時までにステーションへお出しください!!
収集後に出されたごみは回収できません。ステーション近
くにお住まいの皆さまの迷惑にもなりますので、ご協力をお
願いします。

国民健康保険の高額医療費の自己負担限度額が変わります。

問 健康保険課 ☎801-5821

平成27年1月から所得区分が細分化され、より負担能力に合った限度額になります。

70歳未満の方の自己負担限度額（月額）

※70歳～74歳の方の自己負担限度額に変更はありません。

所得区分	総所得金額等※1	限度額	
		3回目まで※2	4回目以降※2
上位所得者	901万円超	252,600円 + (医療費－842,000円) × 1%	140,100円
	600万円超～901万円以下	167,400円 + (医療費－558,000円) × 1%	93,000円
一般	210万円超～600万円以下	80,100円 + (医療費－267,000円) × 1%	44,400円
	210万円以下	57,600円	44,400円
住民税非課税世帯		35,400円	24,600円

※1 総所得金額等＝総所得金額－基礎控除33万円

総所得金額＝収入総額－必要経費－給与所得控除－公的年金等控除等

※2 診療月以前の12か月間の世帯での高額療養費支給回数

容器包装プラスチックを出すときはご注意ください！

容器包装プラスチックは、このマークが目印！



①二重袋の禁止

容器包装プラスチックの対象の多くには、「プラマーク」の表示があります。収集した容器包装プラスチックは、クリーンセンターにて手作業で不適正なごみを取り除いているため、レジ袋などに入ったままのごみは中身を出すのに大変手間がかかります。町指定袋には、バラバラに入れてください。

②汚れているものは水洗い後、水を切って出す

汚れた容器包装プラスチックはリサイクルできないばかりか、他のものを汚してリサイクルできなくします。生ごみなどは入れず、汚れたものは水洗いし、水気を切ってから出してください。

弁当の空き容器などを、コンビニで買った際に入れてもらったレジ袋にそのまま洗わずに入れてしぱって捨てる事例が本場に多くあります。クリーンセンターではこのごみを分別するのに一番時間がかかります。絶対に生ごみを入れないでください！

食中毒予防啓発ポスター表彰式

11月11日、西彼保健所と西彼食品衛生協会が、長与町・時津町・西海市の小学6年生を対象に募集した「食中毒予防啓発ポスター」の表彰式が役場で行われました。550人の応募の中から、最優秀賞に長与南小の内野祐吾さん、長与町教育長賞に洗切小の横山鈴さん、西彼保健所長賞に長与南小の中川内菜々美さん、西彼食品衛生協会長賞に長与小の志方亮汰さん、吉田愛梨さんが選ばれ、表彰を受けました。



今冬における節電への

ご協力をお願い

今冬の電力需給は昨年度に引き続き、何とか確保できる見通しです。しかし、電力需要の急増や火力発電設備のトラブルなど需給変

動リスクが顕在化した場合、より厳しい需給状況になることが予想されます。

今冬におきまして、ご家庭での生活・健康や生産・経済活動に支障のない範囲で可能な限り、節電にご協力お願いいたします。

節電にご協力いただきたい期間
12月1日⑧～平成27年3月31日④
の平日 8時～21時
(年末年始12月29日⑧～1月2日④を除く)

福祉



こんにちは、じどうかんです！
「ミカンちゃんひろば」のご案内

自由参加のひろばです。お気軽にお越しください。ただし、内容によっては、申込みが必要な場合もあります。

所各児童館

時10時30分～11時30分

対町内にお住まいの乳幼児とその保護者

内自由あそび・手あそび・リズムあそび・読みきかせなど

認可保育所（園）・認定こども園への、平成27年4月1日⑩入所希望申込み受付のお知らせ

☎福祉課 ☎801-5826

入所の基準

保護者（父、母など）が、「昼間に家庭外の場所で、常時仕事をしている」・「妊娠中であるか又は出産後間もない」・「疾病にかかっている」などの理由で、児童（乳幼児）を家庭で保育することができない状況にあることが必要です。

※認定こども園は、3歳以上であれば上記の要件に該当しなくても申込が可能です。その場合は、直接認定こども園での申請となります。

申込方法

福祉課で、「支給認定（現況）申請書」などの必要書類をお渡しします。その際、書き方などのご説明をさせていただきます。（※配布開始予定12月22日⑨～）

受付期間

1月5日⑨～30日④9時～12時・13時～17時（土曜・日曜・祝日は除く）

※提出の際、申込内容を確認しますので、多少時間を要する場合があります。

長与町内各保育所（園）・こども園のご案内

施設名	住所	電話番号	定員	対象年齢	保育時間
高田保育所	高田郷2047-3（ふれあいセンター付近）	☎856-2333	90人	満3か月～	7時～19時 ※18時～19時までは延長保育となります。（保護者の勤務形態などによって異なります）
長与保育園	嬉里郷675（長与町役場付近）	☎883-2538	150人	満5か月～	
めぐみ保育園	吉無田郷2030-10（長与駅付近）	☎883-3466	150人	満5か月～	
のぞみ保育園	三根郷53-100（長与ニュータウン内）	☎883-1040	70人	満5か月～	
わかば保育園	嬉里郷1142-1（長与マルキョウ付近）	☎883-4906	150人	満5か月～	
道の尾保育園	高田郷83-5（道の尾駅付近）	☎856-0970	120人	満5か月～	
あじさい保育園	吉無田郷1221-155（サニータウン内）	☎883-8853	90人	満3か月～	
※ひかり保育園	岡郷3049-39（堂崎）	☎883-8855	50人	満3か月～	
※上長与こども園	吉無田郷1489-94（長与ニュータウン内）	☎883-4035	51人	満6か月～	

※ひかり保育園……認可外保育園から認可保育園へ、平成27年4月から移行予定
上長与こども園…幼稚園からこども園へ、平成27年4月から移行予定

児童扶養手当と公的年金給付などとの併給制限の見直しについて

改正により、公的年金などを受給していても、その額が児童扶養手当の額より低い場合には、差額分の手当を12月分から受給できるようになります。

該当される方は、申請手続きを行ってください。

また、12月1日において児童扶養手当の支給要件に該当する方が、平成27年3月31日④までに申請手続きをした場合は、平成26年12月分までさかのぼって手当を受給することができます。

なお、この期間を過ぎると、手当の支給は「申請した日の属する月の翌月分」から支給となりますので、ご注意ください。

☎福祉課 ☎801-5826

お願い

防犯灯が故障（球切れなど）の場合は、

役場地域政策課 ☎801-5662までご連絡ください。

教育・文化

第2回ながよ検定（町民版）を開催します。

時 平成27年1月25日㊤
漢字検定10時～（受付9時30分～9時50分）
計算検定10時40分～（受付10時30分～10時35分）
※検定時間は18級～7級では20分、6級～スーパージードでは30分。

所 ふれあいセンター 料 無料
申 12月18日㊤～平成27年1月16日㊤ 申込書により申込み。
申込書配布・受付、テキスト販売

所 長与町公民館、高田地区公民館、ふれあいセンター、上長与地区公民館、長与南交流センター、多目的研修会施設、学校教育課（役場2階）
※テキストは漢字、計算各1冊100円です。

他 町内にお住まいの方は、ご納付でも受検できます。なお、ながよ検定（町民版）は今回をもって終了させていただきます。これまで、多くの皆さまにご参加いただき、ありがとうございました。

問 学校教育課 ☎801-5681

2014がんばる公民館応援事業「きらっと女性セミナー」受講生募集

第4回「女性のための就職支援講座」
時 12月18日㊤14時～16時 所 勤労青少年ホームパソコン室（4階）
対 20～30代の女性 定 20人（申込多数の場合抽選） 内 「あなたはどんな仕事をしたいですか？」就職支援機関の専門員が、パソコンを使って、職業適性検査＆職業興味検査を行います。※就職の斡旋はしません。 料 無料。 託児あり 申 12月11日㊤までに電話で申込み 他 講師 フレッシュワーク長崎スタッフ

第5回「町内の女性経営者に学ぶ」
時 平成27年1月15日㊤10時～11時30分 所 長与町公民館 大ホール
対 町内在住の子育て中の女性 定 30人（申込多数の場合抽選）
内 長与町で活躍するきらっと輝く女性の話を聴いてみましょう。これからのあなたの人生にヒントをもらえるでしょう。 料 無料。 託児あり 申 平成27年1月7日㊤までに電話で申込み 他 講師 よしだ まちこ氏（hers店主）

申・問 生涯学習課（役場2階）
☎801-5682
FAX 883-17151

子育て支援センター「おひさまひろば」「でんでんくらぶ」「さくらんぼ」へ遊びにおいでよ！

『子育て支援センター』は、親子で自由に集えるあそびの広場です。子育てに関する相談、親子のふれあい、お友達づくりの場、情報交換の場としてお気軽にご利用ください。

◆開館日 月～金曜日 対 町内在住の0歳（生後2か月位）から就学前の子どもと保護者・妊婦の方

「おひさまひろば」

◆時間 10時～12時・13時～16時

※木曜日は13時～16時のみ

★ツインズの会（多胎児親子対象）

12月16日㊤10時～11時

★『にこにこ相談』（要予約）

就学前の親子を対象とした、専門カウンセラーによる子育て相談
12月17日㊤・平成27年1月7日㊤・21日㊤10時～15時

★絵本よみきかせ

毎週月曜日11時30分～

毎週金曜日15時30分～

★年末年始の休館

12月27日㊤～平成27年1月4日㊤

所・問 「おひさまひろば」（ほほえみの家内）
高田郷2005-2 ☎855-8551

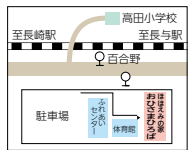

「でんでんくらぶ」

◆時間 10時～15時
★クリスマス会

12月25日㊤

★みんなで遊ぼう

平成27年1月6日㊤・13日㊤・15日㊤

★自主活動 平成27年1月8日㊤

★お休み 12月18日㊤・19日㊤

★年末年始の休館

12月29日㊤～平成27年1月4日㊤

※他の日は自主活動になります。

※帽子・お茶持参。動きやすい服装。

※詳しくは園まで。

所・問

あじさい保育園

吉無田郷1221-155

☎883-8853



「さくらんぼ」

◆時間 10時～12時・13時～16時

★園庭で遊ぼう

平成27年1月14日㊤10時～11時

※帽子・水筒・タオル持参。

★公園で遊ぼう

（嬉里中央公園でみんなで遊びます）

12月24日㊤10時～11時

※現地集合。帽子、タオル持参。

※1月はお休みです。

★おはなし会 12月19日㊤、平成27年1月16日㊤10時30分～

★年末年始の休館

12月27日㊤～平成27年1月4日㊤

※予約不要。日時は変更になる場合があります。

所・問

長与保育園

嬉里郷675

☎883-2538

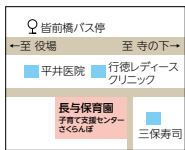

パソコンをもっと活用してみませんか？

パソコン講座のお知らせ（2～3月期）

講座番号	講座名	日程	講座内容	時間
①	Word 入門～応用	2月5日・12日・19日・26日、3月5日・12日・19日・26日（木曜日）	（2月）Wordの基礎を学習します。 （3月）2月に学習した基礎を応用し、図表やワードアートを使った文書などの作成について学習します。 ◆テキスト：『初心者のためのMicrosoft Word 2010』FOM出版（1,296円）（要実費）	9時30分～12時
②	Excel 初級～中級	3月3日・10日・17日・24日（火曜日）	Excel入門を受講したことがある方、基礎がわかっている方を対象に、表計算ソフトの色々な操作（表グラフ作成、表計算など）について学習します。 ◆テキスト：『初心者のためのMicrosoft Excel 2010』FOM出版（1,296円）（要実費）	9時30分～12時
③	Word 中級～上級	2月2日・9日・16日・23日（月曜日）	図表、ワードアート、テキストボックス、箇条書きなどの色々な機能を使った文書の作成について学習します。 ◆テキスト：こちらで準備いたします。	13時～15時30分
④	動画編集	2月4日㊤	Windows liveムービーメーカーを使用し、自ら撮影した動画または写真を編集するスキルを身につけます。切る、繋ぐだけでなく、効果の挿入など映像編集の基礎を学習します。YouTubeへのアップの仕方も学習できます。 （基礎編）講座概要・動画編集方法 （実習編）自分で撮った映像の編集 ◆テキスト：こちらで準備いたします。	9時30分～15時 ※昼食の時間を30分程度とります。準備をお願いします。

※全ての講座にサポーターが付きます。テキストは町内書店で取り扱っていますので、事前にご購入ください。
Windows7/ Office2010のパソコンを使用して講座を開催しますのでご注意ください。

所 勤労青少年ホーム4階 パソコン室（駐車場台数に限りがあるため、公共交通機関をご利用ください）

対 18歳以上の町民の方 定 講座番号①～③：20人、講座番号④：8人

料 無料（テキスト代のみ実費負担） ㌘ 平成27年1月19日㊤※当日消印有効

申 下記の①または②の方法で申込みをお願いいたします。

①「往復はがき」に希望講座番号、住所、氏名、年齢、電話番号、希望講座の受講経験があるかどうかをご記入のうえ、下記へお送りください。

※複数の講座を希望される方は、希望講座ごとにはがきでお申込みください。

※返信部分には住所、名前のみお書きください。

②役場2階生涯学習課窓口で受講申込書に記入のうえご提出ください。その際は、返信用の官製はがきを希望する講座の枚数ご持参ください。

他 決定通知 申込多数の場合は抽選を行い、申込まれた方全員に「はがき」でお知らせします。

問 〒851-2185 長与町嬉里郷659-1 長与町教育委員会生涯学習課 ☎801-5682



子どもわくわく体験講座

町立公民館などの施設では、土曜日に小学生を対象に「子ども向け体験講座」を開設しています。

希望者は、それぞれの施設へ電話、または、FAXで申し込んでください。

※時間は、10時～12時です。申込多数の場合は、抽選となります。

施設名	講座名	開催日	ガイド	定員	締切
長与町公民館 ☎883-2854 FAX 883-8414	レクリエーションを楽しもう	12月13日㊤	ジュニアリーダーと遊ぼう	30人	12月12日㊤

平成27年成人式

「成人の日」は、大人になったことを自覚し、自ら生き抜こうとする若人を祝い励ます記念すべき日です。

新成人の皆さまの門出を祝福するため、成人式を行います。

時 平成27年1月11日⑩
受付10時 開式11時

所 町民文化ホール

該当者 平成6年4月2日、

平成7年4月1日生まれの人

問 生涯学習課 ☎801-5682



くらし

家屋の届出について

平成26年中に建物・車庫などの新築・増築・改築・解体をされた方で、建築確認申請（工事届）の提出や登記をされていない方は、税務課固定資産家屋係へ12月26日⑩までに届け出てください。（届出用紙は、税務課窓口にあります）
問 税務課 ☎801-5786

役場の一部窓口を、第2・第4土曜日に開庁しています。

※12月は選挙などの事務のため、土曜日は開庁しません。

平日のご利用をお願いします。

一部窓口の開庁は、庁舎1階の生活福祉部（住民課、環境対策課、福祉課、健康保険課、介護保険課）です。

◆開庁日時

平成27年1月10日①・24日①

9時～12時30分

※2月以降の開庁日は広報誌などで事前にお知らせします。

※出入口は、正面玄関をご利用ください。

◆利用時の注意点

・国の機関や県、他の市町村への照会や確認などが必要な業務については、当日対応できません。また、内容によってはお待ちいただいたり、受付できない場合もあります。

・取り扱っている業務の詳細は、事前（平日）に各課へご確認いただきますようお願いいたします。

問 各課へ

☎883-1111 (代表)

償却資産をお持ちの方は申告が必要です！

土地及び家屋以外の事業の用に供することができる資産は、すべて償却資産として固定資産税の対象となります。平成27年1月1日⑩現在、償却資産を町内にお持ちの方、または貸付をしている方は申告が必要です。

法定申告期限は平成27年2月2日⑩です。12月中旬に申告書を送ります。

事業の用に供することができる資産

・商店、事務所または工場などを経営している場合の機械類、事務機器類など
・不動産賃貸業（駐車場やアパートなどの貸付業）を営んでいる場合のアスファルト舗装、植栽等外構工事など
・飲食業を営んでいる場合の厨房用品、レジスター、看板など

申告が必要な方で、申告書が、お手元に届かない場合はご連絡ください。また、長与町ホームページからもダウンロードできます。

※長与町では、公平・適正な課税のため、税務署調査のほか各種の調査を行っています。正当な理由がなく申告されない場合や虚偽の申告をされた場合は、地方税法の

規定により過料または罰金などを課せられることがあります。また、資産を本来申告すべき年度に申告されなかった場合には、過去にさかのぼって課税されるほか、その不足税額に対する延滞金を徴収される場合がありますので、ご承知おきください。

問 税務課 ☎801-5786

農業委員会委員選挙人名簿を

平成27年1月1日⑩現在で新しく作成します。

対本町の区域内に住所を有し、満20歳以上（平成7年4月1日までに出生）の方で、次の①～③のいずれかに該当する方。

① 10アール以上の農地を耕作している方。
② ①の方と同居している親族またはその配偶者で年間60日以上耕作をしている方。
③ 10アール以上の農地を耕作している農業生産法人の組合員または社員で年間60日以上耕作をしている方。

申 申請書を長与町農業委員会（役場2階）へ

① 平成27年1月10日

② 他 この選挙人名簿に登録されないこと、選挙権があっても投票することができません。

問 長与町選挙管理委員会

いつまでも安心して暮らせるように
みんなで支え合う「ながよの介護保険」－介護サービス－

問 介護保険課
☎801-5822

今回は、介護保険の認定結果に伴う「介護のサービス」についてお知らせします。

介護サービス

介護のサービスは、認定結果により作成されたケアプラン※に基づいて利用することになります。

※ケアプラン…その方の生活や必要度に応じて、どのようなサービスをどれくらい利用するかという計画で、認定結果にもとづき、本人・家族・ケアマネジャーなどで話し合いのもと、作成します。

（ケアプランの例）

例えば、要介護2の認定を受けている一人暮らしの方の場合は…		
・お風呂に入って清潔を保ちたい	} デイサービス	週3回利用
・他の方とお話したりして過ごしたい		
・部屋を整頓して転ばないようにしたい	} ホームヘルプサービス	週2回利用
・バランスの良い食事を食べたい		

例のように、サービスを組み合わせて利用します。
主なサービス、問い合わせ先は次のとおりです。



要介護1～5の方

要支援1・2の方

の主なサービス

居宅サービス

訪問サービス

■ホームヘルプサービス
■訪問入浴介護
■訪問看護
■訪問リハビリ 他

通所サービス

■デイサービス
■デイケア

短期入所サービス

■ショートステイ



その他

■住宅改修費の支給
■福祉用具の貸与
■特定福祉用具購入費の支給 他

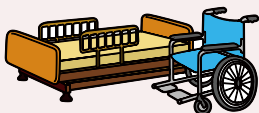

施設サービス

■介護老人福祉施設（特別養護老人ホーム）、介護老人保健施設（老健） 他

地域密着型サービス

■認知症対応型共同生活介護（グループホーム）、小規模多機能型居宅介護 他

※各サービスには、認定結果により利用できるサービスの制限や回数などが決められています。

問 要介護1～5の方…担当のケアマネジャーまたは各事業者

要支援1・2の方…長与町地域包括支援センター ☎887-3008

認定を受けていない方 …長与町が実施する介護予防事業が利用できます。

■お元気クラブ ■めだか85 ■いきいきサロン ■えんじょい貯筋教室 など

※認定を受けている方が利用できるサービスもあります。
※各サービスには、利用できる条件などがあります。

問 長与町地域包括支援センター ☎887-3008



行政困りごとなんでも相談

総務大臣から委嘱された行政相談委員が、国の仕事など、行政に関する苦情や要望を受け付け、解決や改善を図ります。

時 12月24日④13時～16時

所 多目的研修施設

※詳しくは左記まで

・行政相談委員

古賀直美 ☎85615441

堤恵美子 ☎85614851

・総務省長崎行政評価事務所

☎84911100

人権相談

法務大臣から委嘱された人権擁護委員が、いじめ、隣近所とのトラブルなど、人権に関する様々な相談を受け付け、問題解決のお手伝いをします。

・特設人権相談所

時 12月9日④13時～16時

所 長与町公民館

・常設人権相談所

時 土曜・日曜及び祝祭日を除く
毎日8時30分～17時15分

所 長崎地方法務局

☎057010031110

※相談無料。秘密は堅く守られます。

問 総務課 ☎80115781

**農地の貸借を行う場合は、利用権設定(貸借の契約)が必要です。
(利用権設定等促進事業)**

近年、農家の高齢化、後継者不足などの理由によって、農地を貸して耕作することが増えていきます。利用権設定(貸借の契約)では、契約期間の満了とともに、農地は自動的に所有者に返還されるため、貸し主と借り主が安心して農地の貸借ができる制度です。

まだ、利用権設定(貸借の契約)をしていない方、または農地の貸借をご希望の方はご相談ください。
相談窓口 農林水産課、農業委員会

狩猟免許試験受験のための講習会と狩猟免許試験

野生鳥獣の捕獲には狩猟免許が必要です。

講習会

時 平成27年1月10日④、11日⑤
(受付9時30分～) ※わな猟は10日④のみ

所 諫早文化会館

料 10,000円

※12月19日⑤

他 狩猟免許取得には、試験を受験してください。

申・問 長崎県猟友会事務局

☎82217213

☎89518331

12月25日⑤は固定資産税・都市計画税第3期の納期です。

納期限までにお近くの金融機関で納めましょう。(口座振替の方は、12月25日⑤に引き落とされます。残高をご確認ください)

税を考える週間

ー 優秀作品を表彰 ー

11月11日から17日まで行われた「税を考える週間」にちなみ、長与町では中学生及び高校生に税に関する作文を募集(納税貯蓄組合、国税庁主催)し、多くの応募者の中から次の方々が優秀作品に選ばれました。(敬称略)

【中学生の部】

長与町長賞

藤野千聖(長与中3年)

「税金のすゝめ」

早田 晴(長与第二中3年)

「住みよい社会へ」

植田みほり(高田中3年)

「私にも身近な税金」

長与町教育長賞

藤本美咲(長与中3年)

「税のありがたさ」

千布幸広(長与第二中3年)

「私の思う税」

峰 茉奈(高田中3年)

「税金と向き合う」

試験

時 平成27年1月18日⑤ 所 西諫早公民館

対 20歳以上

料 5,200円(他の狩猟免許所持者3,900円)

※12月19日⑤

他 試験科目: わな猟及び第1種銃猟(わな猟狩猟免許は、イノシシを捕獲する「箱わな」などを使用できる免許です)

申・問 県央振興局農業企画課

☎095712210389

役場農林水産課

☎80115836

※試験の手数料は、農業者に限り、半額補助を予定しています。事前に補助申請が必要です。役場農林水産課までお問い合わせください。なお、講習会費用の補助については、長崎・西彼地域有害鳥獣対策協議会から受講者へ案内があります。

公的年金等を受給されている方へ

公的年金等の収入金額の合計額(年金を複数から受給されている場合は、その合計額)が400万円以下で、かつ、公的年金等に係る雑所得以外の所得金額が20万円以下の場合には、所得税の確定申告をする必要はありません。

● 右記に該当しても所得税の還付を受けるためには、確定申告書



2015年農林業センサスが実施されます。

平成27年2月1日現在で、全国一斉に「農林業の国勢調査」といわれる「2015年農林業センサス」が実施されます。

この調査は、今後の農林業の政策に役立てるために5年ごとに実施される、極めて大切な調査です。1月中旬から農林業を営んでいる皆さまのところに調査員が訪問して、調査票に農林業の経営状況などの記入をお願いします。

調査票に記入された事項については、統計以外の目的には使用されませんので、ご協力をお願いします。

問 企画課 ☎80115661

年末の交通安全県民運動

12月15日⑤～24日⑥

『お互いに もてたらいいな 思 いやり』

「家庭・学校・地域・職場」で交通安全に努めましょう!

重点項目

● 飲酒運転の根絶

● 高齢者の交通事故防止

● 全ての座席のシートベルトとチャイルドシートの正しい着用の徹底

特別広報

● 協見・ばんやり運転の防止

を提出する必要があります。

● 公的年金等に係る雑所得以外の所得があり、その所得金額が20万円以下で所得税の確定申告が必要ない場合であっても、住民税の申告が必要です。

※詳しくはお尋ねください。

問 税務課住民税係

☎80115785

農地中間管理事業 農用地などの借受希望者を募集します。

長崎県農業振興公社では、農地を貸したい農家(出し手)から農地を預かり、農地の有効利用や農業経営の効率化を進める担い手農家(受け手)へ貸出しを行う事業を進めています。現在、農地の借受希望者を募集しています。

募集区域 長崎県の全市町

申 募集要領や申込書は、各市町の農政担当課窓口にあるほか、長崎県農業振興公社のホームページからもダウンロードできます。

※平成27年1月9日⑤ 他 町内で農地の借受けを希望される方は、役場農林水産課へご相談ください。

問 役場農林水産課

☎80115836

(公財) 長崎県農業振興公社

☎89413848

長崎県農業振興公社

検索

● 夕暮れ時における早め点灯、雨天・曇天時の点灯

※「違法駐車・迷惑駐車」は、付近住民の迷惑になるだけでなく、緊急車両の通行の妨げや交通事故の原因にもなりますので、絶対にやめましょう。

「軽い一杯、重い代償」

飲酒運転を根絶しましょう。

飲酒運転根絶運動実施中

年末の時期は、特に飲酒をする機会が多くなります。

「事故を起こさなければいい」「酔っていないので大丈夫」などの自己中心的な考えが飲酒事故を引き起こします。

飲酒運転は刑事、行政及び民事上の厳しい責任を伴う犯罪であることを自覚し、「飲酒運転は絶対にしない」という強い意志を持ちましょう。

また、二日酔いで運転すれば飲酒運転になります。翌朝に運転予定がある場合は、酒量や時間に配慮しましょう。

飲酒運転「三ない運動」

一 酒を飲んだら車を運転しない。
一 車を運転する前には、酒を飲まない。
一 車を運転する人には、酒を出さない。

役場からのお知らせ

Ｕターン予定者の方へ
就農相談会を開催します。

年末年始に帰省される方などを対象に、就農に向けての個人相談会を開催します。就農についてお話を聞きたい方は、この機会にぜひご参加ください。

時 平成27年1月7日㊥9時30分～12時 所 役場2階 第2会議室
内 新規就農者への支援策について（認定就農者制度、青年就農給付金など）

問 役場農林水産課 ☎80115836
県央振興局長崎地域普及課（長崎西彼地域就農支援センター） ☎095712210057

農業者年金制度をご存知ですか？

●60歳未満の国民年金の第1号被保険者で、年間60日以上農業に従事をされる方は農業者年金に加入できます。（加入される方は国民年金の付加年金（月額400円）への加入が必要です）また、農地を持っていない農業者、配偶者や後継者などの家族従事者も加入できます。

●保険料を納付した人が原則として65歳に到達したときには、給付を受ける権利が発生します。

●年金は生涯支給され、受給者が80歳到達月前に亡くなった場合は、80歳到達月までに受け取れるはずであった額が、一定要件を満たす遺族に支給されます。

●保険料の額は、月額2万円～6万7千円までの間で千円単位で選択できます。（いつでも見直しができます）

●支払った保険料は全額が社会保険料の控除の対象となります。

●農業の担い手には、手厚い政策支援（保険料の国庫補助）があります。認定農業者など一定の要件を備えた意欲ある担い手には、保険料（月額2万円）の2割、3割、5割の国庫補助があり、次の3つの要件を満たす方が受けられます。（最大20年間）

①60歳までに保険料納付期間が20年以上見込まれること。

②必要経費などを控除した後の農業所得が900万円以下であること。

③次のア～オのいずれかに該当する人。

ア、認定農業者で青色申告者。
イ、認定就農者で青色申告者。
ウ、アまたはイの者と家族経営協定を締結し経営に参画している配偶者または後継者。
エ、認定農業者または青色申告者のいずれか一方を満たし3年以内

合同企業面談会 直前対策セミナー

時 平成27年1月6日㊥7日㊦13時～16時 所 長崎商工会議所3階会議室2 定 20人 ㊦12月22日㊥合同企業面談会 ※事前申込不要
時 平成27年1月9日㊦13時～16時 所 長崎新聞文化ホール2階大ホール
問 長崎地域雇用創造協議会 ☎89318170

水洗化のお願い

下水道は、快適で豊かな生活を営むための生活基盤であり、暮らしに欠かすことのできないライフラインの一つです。そのため、生活環境の改善や河川の水質保全のためには下水道への接続が必要不可欠です。これからも町民の皆さまがよりいっそう清潔で快適な生活を送れるよう、また、私たちの生活を支える大切な財産である「水」を守るためにも、水洗への切替が可能 な区域で、切替がお済みでない世帯の方々につきましては、早期の水洗化への改造をお願いします。

問 下水道課 ☎80115832



平成26年度 第2回 町営住宅（空家）入居者募集

問 管理課 ☎801-5835

町営住宅募集箇所	団地名	募集戸数	間取り	住宅の家賃	敷金	駐車場
	東高田	3戸	3LDK	入居者の収入により算定	家賃の3か月	空きあり (1世帯につき1台)

対 住宅に困窮している人で、次の条件をすべて満たしている人

- ①長与町内に住所または勤務場所を有している人
- ②同居しようとする親族（3か月以内に結婚予定の婚約者を含む）がいること
- ③国税・地方税を滞納していない人
- ④暴力団員でない人

申 12月17日㊥～26日㊦までに①町営住宅入居者申込書、②住宅困窮の現状及び住宅状況申告書を管理課へ提出。

○抽選予定日 平成27年1月7日㊥13時30分～

○抽選予定場所 長与町役場2階第2会議室

※仮当選者及び平成27年3月31日㊥までに、東高田町営住宅に空家が生じた時の補欠入居者を抽選します。

収入基準

所得税法により過去1年間の収入に準じて算出した所得から同居親族1人につき38万円を控除した後の金額を12で除した額が15万8千円以下であること。

その他控除（寡婦（夫）・老人扶養・障害者など）がある場合は、異なります。

※60歳以上の方または昭和31年4月1日以前に生まれた方、身体障害者などは、入居資格及び収入基準に緩和措置があります。

※小学校就学前の子どもがいる世帯は、収入基準に緩和措置があります。（15万8千円／月→21万4千円／月）

に両方を満たすことを約束した方。オ・35歳まで（25歳未満の場合は10年以内）にアの者となることを約束した後継者。

ぜひ、農業者年金の加入を考えてみませんか。景気低迷の今日ほど、将来の貯えが必要です。農業委員、農業委員会事務局による戸別訪問説明もいたしますので遠慮なくお申し出ください。

問 農業委員会 ☎80115837

都市計画の変更及び決定について

長崎県では、10月17日に、「都市計画区域の整備、開発及び保全の方針（都市計画区域マスタープラン）」の変更」及び、「市街化区域と市街化調整区域との区分の変更」を行いました。

これに伴い、長与町でも同日付で「用途地域の変更」をし、また「長与港地区計画の決定」も併せて行いました。

問 都市整備課 ☎80115839

宝くじ助成金で高田地区コミュニティの備品が整備されました。

このたび、高田地区コミュニティ活動推進会議では、一般財団法人自治総合センターが実施する

「平成26年度コミュニティ助成事業」を活用し、備品の整備を行いました。この事業は、宝くじの社会貢献広報事業として、宝くじの受託事業収入を財源として実施されているものです。

整備された備品は、パソコン、プリンタ、プロジェクタ、テント、ワイヤレスアンプなどで、コミュニティの総会、研修会、各種スポーツイベント、フェスタなどで利用するほか、自治会をはじめとした地域内の団体などが行う会議や行事の実施時に貸し出しを行い、地域コミュニティ活動の推進に役立てることにしています。

問 地域政策課 ☎80115662



平成27年「新生活門松カード」の販売を開始します。

長崎県新生活運動協議会では「暮らしの簡素化」や「省資源化・ごみの軽量化」をいっそう推進するため「新生活門松カード」を頒布しています。

頒布場所 地域政策課（役場3階）
長与町ふれあいセンター
長与南交流センター

頒布時間 9時～17時
(土曜・日曜・祝日は除く)

価 格 1組（2枚）50円
※無くなり次第終了します。



長与町住宅用LED電球等補助金申請状況

住宅用LED電球等補助金制度として、最大5,000円（商品券）の補助を行っています。

申込み方法など詳しくは、環境対策課へお問い合わせいただくか、ホームページをご覧ください。

予算が無くなり次第終了させていただきます。

※町内業者より購入したものに限りです。

【11月14日現在の申請状況】

申込世帯数	226件
支出済額	1,066,500円
補助金残額	1,933,500円

交通事故発生・
飲酒運転検挙状況



	10月中				本年累計(対前年比)				10月末現在 飲酒運転検挙 者数(累計)
	件数	死者	傷者	物損事故	件数	死者	傷者	物損事故	
長与町	22	0	27	71	123 (-8)	1 (+1)	145 (-21)	547 (+45)	6
時津町	20	0	32	105	166 (-40)	0 (-1)	223 (-32)	734 (-13)	2
県下	571	3	718		5,239 (-578)	43 (+2)	6,765 (-804)		

※**交通事故相談**
長崎県交通事故相談所 長崎市万才町4-12（日本生命ビル旧館1階）
☎824-1111 内線3776・3777 9時～16時（土日祝日はお休みです）

24時間電話を通して健康をお届けします。

健康テレホンサービス ☎826-5511
(フリーダイヤル) ☎0120-555-203

12月のテーマ

月	ラクナ梗塞とは何でしょう？
火	コルセットについて
水	子どもの心の病気を見落とさないために
木	貨幣状湿疹
金	小児期における噛むことの効用・意義
土日	妊娠中のトキソプラズマ、サイトメガロ感染症の抗体検査



年末年始(12月27日㊥～平成27年1月4日㊷)
血圧の正しい測り方

※祝祭日は前日のテープが流れます。
※朝9時～翌朝9時までの24時間、同じ内容のテープが3分間流れます。

平成24～26年度

一般家庭からの燃えるごみ排出量

月	月別排出量 (t)			1日1人当たりの排出量 (g)		
	24年度	25年度	26年度	24年度	25年度	26年度
4	615.35	649.54	640.02	481	509	503
5	671.44	657.53	641.87	508	498	488
6	581.97	585.09	582.81	454	458	457
7	628.47	619.42	614.90	473	470	467
8	583.14	571.86	562.22	439	434	427
9	539.89	531.51	592.87	420	417	465
10	596.54	566.65	567.81	449	430	430
11	557.42	522.47		434	409	
12	566.92	582.56		427	442	
1	585.53	581.99		440	441	
2	488.86	477.45		408	401	
3	578.00	573.39		439	437	
10月末累計	4,216.80	4,181.60	4,202.50	3,224	3,216	3,237
年間合計	6,993.53	6,919.46	4,202.50	5,372	5,346	3,237

年末年始は、ごみの出し方が各地区で変則的になっています。
ごみの収集日をお間違えにならないよう広報誌やチラシをよく見ておきましょう。

一悩むより かけて安心 #9110ー

ストーカー事案・夫婦間の暴力・児童虐待少年非行・悪質商法・交通問題 など
◎警察安全相談電話 ☎823-9110 ◎時津警察署 ☎881-0110

“振り込め詐欺”に注意！

振り込む前に、まず相談を！

◎振り込め詐欺被害防止110番（県警本部）
ヒヤクトワ（ン）バー・ハナシテミヨウ

「警察情報ダイヤル」☎0120-110-874

一消費生活相談ー

契約トラブル・ITトラブル・架空請求・悪質商法・クーリングオフ等の相談
◎長崎県消費生活センター 長崎市大黒町3-1交通産業ビル4階
☎824-0999 ☎823-2781

◎長与町消費生活相談窓口 長与町役場地域政策課内
☎883-1111

Reflection of Wethersfield

～ウェザースフィールド訪問記⑫～



ハイクレスト小校舎の中央には「カフェトリウム」という広いスペースがあり、全校集会やイベントなどで利用するほか、毎日の給食スペースにも使われているとのことでした。この「カフェトリウム」には奥に厨房を配したキッチン「カフェテリア」が隣接していて、子どもたちはここでワンプレート

の給食を受け取り、そのままカフェトリウムフロアに入って昼食をとっているとのことでした。フロアの壁には椅子が一体となった折りたたみ式のテーブルが格納され、必要に応じて出し入れしてスペースを有効に活用しているとのことでした。さながら、大学の学食のように給食当番が教室まで運んで配膳する日本式との違いを感じました。



カフェでのお約束

- L** 給食補助員やお友達には敬意を払いましょう。不要なものは片付けましょう。
- U** 言葉のマナーを守り、小さな声で話しましょう。緊急時以外、席を立つときは手をあげて許可をもらいましょう。
- N** 食べ物を他の人と分けたり、投げてはいけません。食事中によそ見をしてはいけません。
- C** カフェを出る前に、テーブルの上と床が散らかっていないか確かめましょう。
- H** 用があるときは手をあげましょう。お手洗いに行く時は出口で名前を書きましょう。

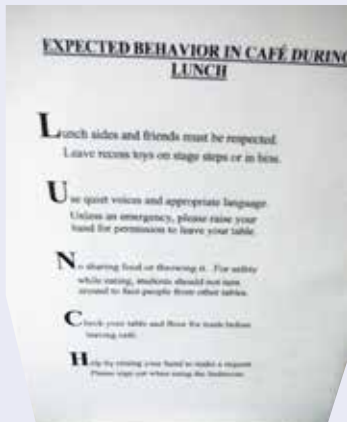

長与駅コミュニティホールご案内 12月・1月

問 役場管財課 ☎801-5784 時 8時30分～19時

期 間	内 容	主 催
12月1日～12月7日	水彩画展示	長与創美会
12月17日～12月23日	作品展	長与病院 通所リハビリ
12月25日～12月28日	展示会	デイサービス あかね雲
1月5日～1月18日	絵手紙展示	十六夜会

パソコンや携帯から資料の検索や貸出し中の資料の予約ができます。
パソコン http://nagayo-lib.jp
携帯 http://nagayo-lib.jp/opac/wopc/pc/mSrv?dsp=TP



長与町図書館 TEL 883-1799 FAX 883-7222 開館時間 午前10時～午後6時

図書館通信

No.304

年末年始の休館に伴う貸出変更

12月28日⑤～1月5日⑤まで休館いたします。それに伴い、貸出点数と期間を次のように変更します。

- 図書：12月14日⑤～27日④は、おひとり10冊まで3週間貸出。
- 雑誌：12月21日⑤～27日④は、おひとり10冊まで2週間貸出。
- CD：12月21日⑤～27日④は、おひとり6点まで2週間貸出。
- DVD・ビデオ：12月21日⑤～27日④は、おひとり2点まで2週間貸出。

※利用者カードは必ずお持ちください！

図書館まつり、14より

去る10月4・5日の2日間、図書館まつりを行いました。

●「長与の子ども俳句」には、町内の小中学生から昨年より多い3,423点の応募があり、39点が入賞、入賞者の表彰式と作品の展示を行いました。「M・H・Oの不思議劇場」では、村田美穂さんのパントマイムの動きに見入ったり、動きを一緒にやってみて、その楽しさを体感したりしました。また、次々とバルーンを膨らまし、さまざまな形の動物たちができるたびに歓声があがりました。90人を超える参加

図書館カレンダー

12	日	月	火	水	木	金	土
		1	2	3	4	5	6
7	8	9	10	11	12	13	
14	15	16	17	18	19	20	
21	22	23	24	25	26	27	
28	29	30	31				

ほほえみ号巡回予定日
 (火曜日コース) □印 (土曜日コース) ■印
 休館日 ●印

1	日	月	火	水	木	金	土
						1	2
4	5	6	7	8	9	10	
11	12	13	14	15	16	17	
18	19	20	21	22	23	24	
25	26	27	28	29	30	31	

※大雨などにより、巡回ができない場合があります。図書館へお問い合わせください。

者は、バルーンでそれぞれ作品をひとつ作りましたが、親子で楽しいひとときを過ごすことができましたよ。期間中、多くの方に「来館いただき、ありがとうございました！」

【今月の本棚から】

◆平井 正修 著

『花のように、生きる。』

「生きることが生きる目的です。求めすぎるのをやめなさい」「相手を変えるのではなく、自分が変わりなさい」など、心をリセットし、いまの豊かさを知るヒントを紹介する。悩める現代人へのメッセージ。

◆アル・ゴア 著

『アル・ゴア未来を語る』

「グローバル経済の台頭」「世界中に広がるデジタル通信、インターネット、コンピュータ革命」「政治・経済・軍事力のバランスの劇的な変化」…。アル・ゴアが、膨大なデータを駆使し、世界を動かす6つの要因を読み解く。

◆安住 洋子 著

『遙かなる城沼』

特別な才覚がないことに悩みつつも誠実に生きる惣一郎。友の離反、父の病など、周りではさまざまな出来事が起こり…。ひとりの男の成長を人情味あふれる筆致で描きながら、愛情や友情の大切さを謳い上げる。



新しい図書館を考える②

新図書館基本構想策定委員会

広報ながよ11月号でお知らせしたように、10月16日に、12人の委員からなる新たな委員会が発足しました。11月4日には第2回委員会が開催され、早速「長与町図書館基本構想」の協議が開始されました。

「基本構想」は、本年7月に教育長に答申された「図書館整備基本計画書」の内容や町民アンケートの結果などをふまえながら、長与町の現状やまちづくりにかかる施策、町の財政状況や建設財源などを考え合わせ、現実的な視点から新図書館建設に関する構想を明らかにするものです。来年3月の町長への答申に向け、2月頃までを目安に検討を進めていくことになっています。

第2回委員会では、主に基本構想の位置づけ、これまでの経緯、図書館の現状と問題点などに関する協議がなされ、特に、町民の様々な意見や要望を反映させることやこれからの長与町にふさわしく、必要な図書館とはどのようなものが話題になりました。

長与町の文化と教育の中核施設として、町民に広く親しまれるとともに、町の活性化につながる図書館をという吉田町長の熱い思いを受け、いずれの委員も終始熱心に意見交換を行っていました。いずれ町民の皆さんにもご意見を伺う場面があるかと思えます。このコーナーでも折に触れ、協議の状況をお知らせしていきます。

(長与町教育委員会生涯学習課)

消費生活相談事例コーナー

無料アプリのはずが料金請求？ 不審なアプリにご注意ください。

スマートフォンなどにアプリをインストールしたものの、不審なメールが届くようになったり、架空請求と思われる被害に遭ったという相談が町内でも確認されています。アプリの取扱い、インストールの際には十分注意しましょう。

相談事例

先日、自分のスマートフォンに無料アプリをインストールした。「利用するには登録が必要」とあったため、氏名やメールアドレスなどを登録していたが、後日「無料期間が過ぎていますが、手続きがなされていない。料金が未納であり、このままでは裁判になる」というメールが届いた。無料と書いてあったが、どうなっているのだろうか。

！アドバイス

- スマートフォンやタブレットなどにアプリをインストールした後、不審なメールや料金請求が届くようになったという相談が町内でも確認されています。アプリをインストールする際や管理には十分に注意しましょう。
- 不正なアプリをインストールしてしまった場合、個人情報が出たり不正な操作を行われる可能性があります。正規のアプリストアからインストールする場合でもアプリのアクセス権限の詳細を確認するようにしましょう。

困ったときは消費生活センターまたは長与町役場相談窓口へご相談ください。

長崎県消費生活センター ☎824-0999

長与町消費生活相談窓口 ☎883-1111

※長与町ホームページでも消費生活に関する情報をお知らせしています。
 町ホームページ→相談窓口→消費生活相談

年金だより

問い合わせ

日本年金機構長崎北年金事務所 ☎861-1582
 役場健康保険課年金係 ☎801-5821

～年金受給者の皆さまへ～

「平成26年分公的年金等の源泉徴収票」が送付されます！

- 老齢・退職を支給事由とする年金を受けている方には、所得税法の「雑所得」として課税対象となるため、日本年金機構より1月中旬から順次「源泉徴収票」が送付されます。
- 障害年金や遺族年金を受けている方には、所得税法の課税対象となっていないため（非課税）、源泉徴収票は送付されません。

※「源泉徴収票」は、所得税の確定申告の際の添付書類として必要となりますので、大切に保管してください。

※再交付は、1月中旬から『ねんきんダイヤル』☎0570-05-1165で受付けております。

その際、再交付ご本人の基礎年金番号、氏名、生年月日、住所をお伝えください。
 なお、発送まで2週間程度かかりますので、お急ぎの方は、『長崎北年金事務所』☎861-1387へご相談ください。

☎ねんきん定期便・ねんきんネット専用ダイヤル ☎0570-058-055

将来の年金を増やすために…国民年金基金のご紹介【国民年金基金について】

国民年金基金は、国民年金とセットで加入し厚生年金並みの年金を受けられる公的な個人年金です。

特徴として

- ①加入できる方は国民年金に加入されている方と60歳～65歳未満の国民年金に任意加入されている方です。(免除などをされている方など一部加入できない場合があります)
- ②基本は終身年金として生涯受取れ、万一の時は遺族に一時金が支払われるため掛け捨てになりません。掛金は加入時の掛金で一定額。受取る年金も一定額で変動しません。また、掛金は全額「社会保険料控除」の対象で税金の軽減に活用でき、受取る年金も「公的年金等控除」の対象で一般の個人年金よりも有利な制度です。

詳しい内容は長崎県国民年金基金☎0120-65-4192へお問い合わせください。

長崎県育英会からお知らせ

奨学金の返還について

あなたの返還金は、後輩の新たな奨学金となる重要なものです。奨学金を借りていた方は、約束どおりの返還をお願いします。

住所等の変更や、返還が困難となりそうな場合などは、速やかに本会へご連絡ください。

寄付金をお寄せください！

皆さまからのご寄附は、奨学資金として活用させていただきます、奨学金事業への充実を図ってまいります。

温かいご支援を賜りますようお願い申し上げます。

なお寄付金は、税制上の優遇措置が受けられます。

問 公益財団法人長崎県育英会 ☎824-7501

冬休み 坊主めくりとかるた取り(百人一首)教室

時 12月25日㊦・27日㊧、平成27年1月7日㊦13時～16時

所 長与町図書館2階和室 料 無料

他 小さいお子さまは、必ず送迎をお願いします。

講師 全日本かるた協会 有段者

申・問 岩田(嬉里郷在住) ☎883-1293

長崎県立大学「シーボルト・カフェー生きるを育む」

時 12月14日㊦9時30分～12時30分

所 長崎県立大学シーボルト校 内 演題 「ともに生きる喜びを生み出すカー・すてきな紙芝居の世界」

プログラム 紙芝居の魅力のひみつ・生きる輝きを求めて・誰でもできる演じ方・演じてみよう 料 無料

他 講師 松井エイコ氏(壁画家・紙芝居作家)

問 県立大学シーボルト校総務企画課 ☎813-5500

長崎税関「年末特別警戒期間」

長崎税関では12月を「年末特別警戒期間」に定め、貨物検査などの密輸の取締りと情報収集を強化します。皆さまから寄せられる「密輸に関する情報」が、密輸摘発の貴重な手掛かりとなっています。

“不審な話”や“うわさ”を耳にしましたら、税関へ一報をお願いします。

問 密輸ダイヤル ☎0120-461-961

税関ホームページ <http://www.customs.go.jp/nagasaki/>

時津警察署よりお知らせ

北朝鮮人権侵害問題啓発週間12月10日㊦～16日㊧

「拉致問題その他北朝鮮当局による人権侵害問題への対処に関する法律」により、毎年12月10日～16日の1週間を「北朝鮮人権侵害問題啓発週間」と定められています。

我が国の重要な国民的課題である拉致問題をはじめとする北朝鮮当局による人権侵害問題について理解を深め、国際社会を挙げて対処することが必要です。

長崎県体育協会
TEL: 744-8807・6374
長崎県民体育館内

NAGAYO スポーツ広場

第14回長与町レディースバドミントン大会結果(団体戦)

時 10月3日 所 長与町民体育館

Aクラス ①バナナチーム(井村・森下(平和)、荒木・吉本(アトレュ))

Bクラス ①ミカンチーム(穂積・小森(アトレュ)、河面・松野(トレジャ)、窪田・草野(アトレュ)・西ノ首(colors))

Cクラス ①ぶどうチーム(浜松・上戸(colors)、平野・佐古(アトレュ)、福島・原口(トレジャ))

Dクラス ①ライチチーム(谷川・川田(長与スポーツクラブ)、赤木・立山(長与スポーツクラブ)、塚崎・寺田(長与スポーツクラブ))

第32回長与町秋季バレーボール大会結果

時 10月12日 所 長与小体育館ほか

一般男子 ①長崎仁會 ②YUTAX&SWAT

一般女子1部 ①ブルーエンゼル ②きらら

一般女子2部 ①南田川内 ②リリース

かるた大会優勝おめでとうございます。 —宇美八幡宮百人一首かるた大会・全国かるた競技長崎大会—

11月3日、福岡県で行われた第29回宇美八幡宮百人一首かるた大会の初心者級(小学生の部)で、長与南小5年の三藤亜海さんが優勝し、黒田教育長に優勝の報告を行いました。

三藤さんは「かるたはとにかく楽しいです。これからは、できるだけお手つきをせずに、枚数をたくさん取るように頑張ります」と話してくれました。

また、11月9日に行われた第4回全国かるた競技長崎大会のE級(小学生の部)で、長与南小5年の吉田礼嘉さんが優勝、南小6年の黒石舜くんが3位に輝きました。

吉田さんは、「優勝できてうれしかったです。初段を目指してこれからもがんばります」。黒石くんは「3位になれてうれしかったです。悔しかったです。これからは先生に負けないうらいまで頑張りたいです」と話してくれました。



三藤さん



黒石くん 吉田さん

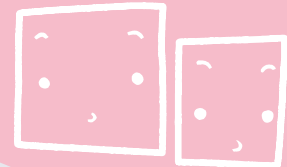

No. 262

園紹介④

子育てらんど



高田保育所

長与町立高田保育所は、新しい園舎になり2回目の冬を迎え、園庭では寒さに負けず元気な子どもたちの笑い声が響き渡っています。

今回は高田保育所で4年目を迎える保護者対象に行われている「1日保育体験」を紹介します。基本的なお子さんのクラスに9時～16時まで保育士と同じようにエプロンを着用して、1日保育所で過ごして頂きます。行事が少ない6月、9月に実施しています。

日頃は、「お仕事頑張ってるね」とお別れするお父さん、お母さんがずっと側にいるので、子どもたちは大喜びです。お父さん、お母さんから離れられず、ぴたりくっついていたりする子もいますが、「今日は○○ちゃんのお母さんが来てくれる!」とお友達達の保護者がクラスに入ることを楽しむ子どもたちの姿が見受けられ、保護者の方も、職業を生かして、看護師さんが聴診器を持ってきたり、心臓の音を聴かせてくれたり、調理師のお父さんが包丁さばきを見せてくれたり、参加者は絵本の読み聞かせも担当して下さいます。1クラスに1人の保護者が入りますが、お子さんと違うクラスに入ることもできます。

子どもたちが昼寝に入ってから、昼食、休憩を取りますが、その後、担当とじっくり話せる時間を取っています。ここで参加者の声を紹介します。

・保育園児の時しか体験できない情緒や感性をゆっくりじっくりその園児に合わせて引き出して伸ばしてもらえていると思いました。たくさん学ぶものがありました。(母)

・1人ひとりの個性が知れて、さらにかわいく親しみをもちました。家での子どもたちへの対応を再認識でき子どもとその周囲の関わりなどを知ることが、これから我が子とも、もっと深い話ができそうだなとわくわくしています。(母)

・担当の先生とたくさんお話させてもらい、子どものことで悩んでいる、困っていることをゆっくり相談できました。安心しました。目標達成よりもその過程を大切にします。(母)

・なかなか保護者全員が自分たちの子どもの保育所生活を見ることは難しいと思います。もし時間が取れるのであれば、自分たちが知っている子どもとは違う一面が見れて、家庭での今後の接し方が変わってくるかもしれないので、体験してみる価値はあると思います。(父)

子育てのポイント「標語」

愛されている その自信が子どもの心の出発点

0歳児 『泣き声は 家族をつなぐメッセージ まずは声かけ抱き寄せて』

1歳児 『イヤイヤは 人生初の自己主張 こんな時期だと楽しんで』

2歳児 『「自分でする」強気な姿勢を見守って そっと差し出す支えの手』

3歳児 『何度言っても繰り返す 大目にみてね いたずらも』

4歳児 『大きくなったと思っても まだまだいっぱい抱っこして』

5歳児 『認めよう!やる気を信じて待つことで 頭も体も使う子に!』



見 発 元 地

あなたが写した
町の発見を
ご紹介します



第10回「仲良く・楽しく・語り合う」歩こう会

11月16日長与中央地区コミュニティ運営協議会健康福祉部会主催で、第10回「仲良く・楽しく・語り合う」歩こう会が開催され、長与小学校区7自治会から、幼児、小・中学生、保護者、議員、長与小の先生方、地域安全ボランティアの協力者、保護者、老人会、自治会役員、コミュニティ役員167人が参加しました。

会員の交流と連携協調を目的に、長与町公民館からハーティヒルズ、総合運動公園まで、頼もしい子どもたちを囲みながら歩き、地域の方々との交流を深め、有意義で楽しい一日を過ごしました。今後も、地域安全防犯活動を始めとする健康で明るい安全・安心の地域環境づくり、人づくり、まちづくりに向けた各種行事に取り組んでまいります。

長与中央地区コミュニティ運営協議会
会長 吉丸 尚真



困った時の110番！ －在住外国人のための防犯講座－

長与町国際交流協会では、10月27日に町内在住の外国人の方を対象とした「防犯講座」を時津警察署と長与交番のご協力により開催し、13人の参加がありました。事件、事故には巻き込まれないのが一番ですが、もし盗難や交通事故などの事件や事故にあった時の対処法として、まずは身の安全を確保すること、次に迅速に救助や応援を呼ぶための110番、119番に伝えたいことが正確に伝わるように電話する方法などを教えていただきました。

110番のかけ方のデモンストレーションでは交通事故、盗難そして痴漢などの3つの状況での電話のかけ方を参加者が交代で本物の警察官相手に状況説明をしました。

参加した外国人住民の方々は「防犯講座に参加したことがなかったので、今日は参加して良かった。日本は安全な国だが、自分でも日頃から事件や事故に巻き込まれないように注意したい」と話していました。



不思議な形の大きなさつまいも

丸田郷の内田さんの畑から、不思議な形のさつまいもが3つ収穫されました。

一番大きなもので直径約23cm、重さ約2.2kgもあり、数個のさつまいもが集まったようなごつごつとした形をしています。

紅あずまという品種で通常は長くほっそりした形をしているのですが、このように太く渦を巻いたような不思議な形になることはめずらしいそうです。

ながよ カレンダー 2014 12月～1月 2015

11月 30日

12月 1日

火 2日

水 3日

木 4日

金 5日

土 6日

7日

8日

9日

10日

11日

12日

13日

14日

15日

16日

17日

18日

19日

20日

21日

22日

23日

24日

25日

26日

27日

28日

29日

30日

31日

1月 1日

2日

3日

3月・6月・9月・12月は
長与町議会定例会が開催されます。

- 保健行事 一般対象
- 保健行事 母子対象
- 人権相談
- 行政相談
- イベント

FMラジオくらいたのし 長与 Life so Wonderful (FM長崎9:30～)

FMラジオくらいたのし 長与 Life so Wonderful (FM長崎9:30～)
・長与町結婚相談所開所日 (社会福祉協議会10:00～16:00) (紹介カード閲覧のみ)

FMラジオくらいたのし 長与 Life so Wonderful (FM長崎9:30～)

FMラジオくらいたのし 長与 Life so Wonderful (FM長崎9:30～)
・長与町結婚相談所開所日 (社会福祉協議会10:00～16:00) (紹介カード閲覧のみ)

燃えるごみ特別収集 (月・木曜の収集地区)
・容器包装プラスチック特別収集 (水曜の収集地区)

燃えるごみ特別収集 (火・金曜の収集地区)
・容器包装プラスチック特別収集 (火・金曜の収集地区)

第47回衆議院議員総選挙・第23回最高裁判所裁判官国民審査

12月14日㊥ 午前7時～午後8時まで

「選挙の主役は、私たち。」



長与町の投票所で投票できる方

投票日当日満20歳以上(平成6年12月15日以前に出生した方)で長与町の選挙人名簿に登録されている方。

期日前投票ができます

投票日に、仕事や旅行などで投票所に行けないときは、期日前投票をご利用ください。

投票できる期間

12月3日㊤～12月13日㊥(11日間)

最高裁判所裁判官国民審査は12月7日㊥からです。投票所入場券が届いていれば持参してください。

投票時間

午前8時30分～午後8時

(土・日もできます)

投票場所

長与町役場1階市民ホール

必要なもの

投票所入場券が届いていれば持参してください。

(入場券がなくても本人であることが確認できれば投票できます)

※投票所入場券は、12月2日㊤に発送の予定です。

投票所		投票区の区域
第1投票所	長与町役場町民ホール 嬉里郷659-1	南田川内・丸田谷・丸田アパート・皆前・嬉里中央 定林・北陽台
第2投票所	上長与体育館 平木場郷41	木場・大越・横平・上平・下平・三根・緑ヶ丘
第3投票所	長与町健康センター(長与町ふれあいセンター3階) 高田郷2005-3	道の尾・高田越・九州電力黎明寮・百合野 百合野第1・百合野第2・東高田・西高田の一部
第4投票所	長与北小学校玄関ホール 斉藤郷370	嬉里谷・三彩・上斉藤・毛屋白津・舟津・佐敷川内
第5投票所	長与南小学校玄関ホール 高田郷1196-80	青葉台・下高田・南陽台・フォーレ北陽台 西高田の一部
第6投票所	ニュータウン自主防災センター 三根郷52-30	ニュータウン東・ニュータウン中央 ニュータウン西
第7投票所	長与駅コミュニティホール 吉無田郷275	池山・内園・井手本・辻後・のぞみの杜
第8投票所	長崎県立大学シーボルト校東棟 まなび野1-1-1	日当野・まなび野西・まなび野東・サニータウン南 サニータウン北・サニータウン東・悠久荘
第9投票所	長与町民体育館 岡郷614-6	前田川内・岡中央・馬込一本松・塩床・川頭・岡岬

選挙公報を配布します

配布予定日 12月10日㊤

新聞折り込みにより配布します。また、町役場・公民館などの公共施設にも備え置きますのでご利用ください。

問 長与町選挙管理委員会 ☎883-1111

編集後記

長崎がんばらば国体・大会が盛況のうちに終了しました。

試合会場となった運動公園広場やふれあい広場は、連日全国から多くの来場者で賑わい、さわやかな笑顔であふれていました。

現場で取材をして、運営ボランティア・競技役員の皆さんを始め、小中学校・自治会・企業そして町民の皆さんの様々な活動と活躍を目の当たりにし、おもてなしに感動しました。

笑顔を添えて渡してくださったドリンク。惜しくも敗退した選手の涙。ユニークな応援。総会開会式での長与町在住の前田くん(ラグビー)の選手宣誓。ブルーインパルスの迫力満点の飛行…。みなさんはどんな思い出ができましたか。

2014年最高の感動を心に刻むことができました。ありがとうございました!

(IKA)

投稿要領

写真・投稿者の氏名(匿名希望・ペンネーム可)・自治会名・広報ながよを読んでの感想を添えてください。

※ただし、人を撮られる場合は、広報ながよに掲載することの承諾を受けておいてください。

地元再発見 (200字程度)

題材は自由です。お住まいの自治会の行事や風景、特技をお持ちの方などジャンルを問わずご紹介ください。

ガンバリスト (400字程度)

町内にお住まいの方で結成されたグループやサークル、スポーツ・文化・ボランティア活動などの団体等をご紹介ください。

● 郵 送

〒851-2185 長与町嬉里郷659-1長与町役場
政策推進課「掲載希望のページ名」(例)「地元再発見」行 とご記入ください。

● 持 参

役場3階政策推進課窓口まで

● メール

nagayo@nagayo.jp

件名に「掲載希望のページ名」(例)「ガンバリスト」とご記入ください。

《 期 限 》

原則として、毎月7日までに投稿された場合は、翌月の広報ながよに掲載します。

また、8日以降の場合は、翌々月の広報掲載となります。

※なお、掲載された写真・氏名(匿名)・コメント等は公開されることをご了承ください。その他、広報として適当でないと思われるものは掲載できません。



あなたの撮影写真を「広報ながよ」に掲載しよう!!

2015年1月

日 4 1月

月 5

火 6

水 7

木 8

金 9

土 10

FMラジオ「くらしのしるし 長与 Life so Wonderful」(FM長崎9.30～)
・ 役場一部開庁日 (9:00～12:30) [P20]
・ 長与町結婚相談所開所日 (社会福祉協議会10:00～16:00)
知らんばそん隊なごら塾 特別編 (休道局10:00～11:30) [P14]

ソーシャルクラブ
(老人福祉センター10:00～)

消防出初式

健康相談
(丸田荘13:30～)

24時間緊急手術体制

長崎百合野病院 ☎857-3366

長崎市夜間急患センター

やかんには ハローきゅうきゅう

☎820-8699

長崎市栄町2番22号 長崎市医師会館1階

■診療科目受付時間

月曜日～金曜日	内科・耳鼻咽喉科	20:00～23:30
土曜・日曜・祝日	小児科	20:00～翌朝6:00
12/31～1/3	内科・小児科	20:00～翌朝6:00
	内科・小児科	10:00～17:00 及び20:00～翌朝

■長崎県救急医療情報

<http://www.pref.nagasaki.jp/kyukyu>

♥心の健康相談♥

お気軽にご相談ください。

◎こども、女性、障害者支援センター

・精神障害の相談 ☎846-5115

・こころの電話 ☎847-7867

◎西彼保健所 ☎856-5159

◎役場健康保険課 ☎801-5820

健康センター

☎855-8902 FM 855-8913

長崎県小児救急電話相談 #8000へ

毎日19時～翌朝8時

お子さんの急な病気やケガなどで心配なとき、ご相談ください。

(ダイヤル回線の方は☎822-3308へ)

毎週火・水曜日

お元氣クラブ

対象：65歳以上の方

火曜日

会場：老人福祉センター

時間：9:45～14:00

問 介護保険課 ☎883-1111

水曜日

会場：南交流センター

時間：9:45～14:00

第2・4金曜日

すてっぴ&ほっと

対象：65歳未満で心や体の機能低下や閉じこもり

予防が必要な方

会場：健康センター 時間：10:00～14:00

問 健康保険課 ☎801-5820

第1・3木曜日

ソーシャルクラブ

精神の病気をもち方々の交流の場です。

会場：老人福祉センター

時間：10:00～15:00

問 健康保険課 ☎801-5820

※当番医は変更することがありますので、当日の新聞などで確認してください。※当日の診療科目は当番医機関へおたずねください。

12・1月の水道トラブル担当業者

12月 6㊥	星野管工設備(株)	☎856-1161
7㊥	(株)リドム	☎850-8850
13㊥	清石設備(株)	☎856-2512
14㊥	(有)マルケン	☎884-2541
20㊥	(有)長崎住宅設備	☎833-1583
21㊥	長冷工業(有)	☎887-1270
23㊥	(株)新三重	☎850-1000
27㊥	田中設備	☎883-1284
28㊥	(株)五島設備工業	☎857-6290
29㊥	(有)住吉設備	☎844-5364
30㊥	(株)長与管工設備工業所	☎883-2580
31㊥	山口設備	☎883-1439
1月 1㊥	(有)島田設備工業	☎882-4456
2㊥	星野管工設備(株)	☎856-1161
3㊥	清石設備(株)	☎856-2512
4㊥	(株)ユートピア	☎861-0840
10㊥	(株)イワナガ	☎883-3392

(注)祝日は変更することがあります。(注)実施日は上記と異なることがあります。イキイカカレンダーでご確認ください。

全国の幼稚園や小学校で大人気!

ついに
長与町に
上陸!!

平成 26 年度長与町民文化ホール自主事業

歌う海賊団ツ!

うた かい ぞく だん

ファミリーコンサート

平成27年
1月24日(土)

開場 **13:30** 開演 **14:00**

◆会場 **長与町民文化ホール**

◆チケット販売 長与町教育委員会生涯学習課・長与町民文化ホール
◆チケット発売開始予定日 平成26年11月26日(水)

※駐車場の収容台数に限りがありますので、できるだけ乗り合わせていただくか公共交通機関をご利用ください。

◆チケット《全席指定》

一般	1,300円(当日券1,500円)
親子ペア券	1,500円(当日券1,700円)
中学生以下	500円(当日券700円)

※親子ペア券は大人1名+中学生以下1名となります。
※前売り券で全席完売した場合は、当日券の販売はございません。
※3才未満、ひざ上無料。ただし、座席が必要な場合は有料とします。
※お子様に必ずご家族がご同伴ください。お子様のみ入場はご遠慮ください。
※身障者席、母子室席については、生涯学習課へお問い合わせください。

送迎車運行します

JR長与駅ロータリー発 13~14時まで随時運行予定

みんな!!
まじっせー!

人口のうごき

※住基法の改正により、
2012年7月より外国人
居住者数も含まれています

平成26年11月1日現在(前年比)

人口	42,560人(+65)	男	20,351人(+71)
世帯	16,651世帯(+110)	女	22,209人(-6)

10月中のうごき

出生	51人	転入	147人
死亡	30人	転出	100人



この「広報なかよ」は、環境に
配慮し古紙100%の再生紙と
揮発性有機化合物を一切含
まないNON-VOCベジタブル
インキで印刷されています。