

なごや 広報 よ

NAGAYO TOWN
PUBLIC RELATIONS
MAGAZINE 2015

平成27年(2015年)

1

January No.706



P2

新年あいさつ
(町長・議長・教育長)



長与町長
吉田 慎一

あけまして
おめでとうございます



町民の皆さまにおかれましては、輝かしい新年をお迎えのことと心からお慶び申し上げます。また平素から町政推進につきまして、ご支援・ご協力を賜り厚く御礼申し上げます。

昨年は「長崎がんばらんば国体」・「長崎がんばらんば大会」という大きな事業を、町民の皆さまと共に実行し、成功裡に終了できましたことをまずもって感謝し、御礼申し上げます。「おもてなしの心」をキーワードに、子どもたちから各自治会や各団体まで、心をつにして実施した国体・大会でした。参加された選手や関係者から、どこにも負けないくらい良かった、おもてなしを受け大変感謝しているとお言葉をいただき、心が届いた国体・大会と

して、町民の皆さまにも今後も長与町の歴史として語り継がれていくものと思っております。

さて年末に突然解散し、国政選挙となりました衆議院の新たな政界地図の中で、国政の影響を受ける地方自治体としましては、懸命なる舵取りが要求されます。また本年は統一地方選挙により、県政・町政にも新たな風が吹き込んでまいります。心を新たにして町政の推進にさらなる努力と精進をしてまいれる所存であります。

今年には町長就任から三年が経過し、最終年度に入ります。就任以来続けております「ほっとミーツィング」の開催や、ご意見をお聞きする「まちづくり提案箱」の設置などは、今後も続けてまいります。

たいと考えております。また、今後の町づくりについては総合開発審議会に諮り、コンパクトシティ構想推進委員会の皆さまにそのデザインを纏めていただきました。それを受け、図書機能を始め情報発信・受信機能を備えた多機能施設建設に向けてスタートしており、憩いのある生活空間を榎の鼻土地区画整理事業の中で作っていきたいと考えております。さらに、賑わいのある中心市街地計画、情報ネットワークのインフラの整備・充実を図ってまいります。そして、時津町と共同で取り組んでおります「ゴミ焼却施設」も完成年度となり、本年四月からいよいよ本稼働となります。昨年から実施しております毎月第二・第四土曜日午前中の

「開庁業務」や「農業支援センター」、「結婚相談事業」の取り組みは定着してきておりますが、内容について点検・検討を重ね、さらなる充実を図ってまいります。町内活性化事業として取り組んでおりますシーサイドストリートでのマルシェの開催も、出店者の充実を図りさらに認知度を高め、賑わいのあるイベントとして育ててまいります。

今後とも町政の推進にあたっては、職員全員と力を合わせ邁進してまいりますので、町民の皆さま方にはご指導・ご鞭撻の程、何卒よろしくお願い致します。

新年の門出にあたり、町民皆さまのご多幸とご健康をご祈念申し上げます。年頭の挨拶といたします。



長与町議会議長
山口 経正

あけましておめでとうございます。

町民の皆さまには、お健やかに新春をお迎えのこととお慶び申し上げます。

平素から町議会の運営に対しまして、格別のご理解とご協力を賜り厚く御礼を申し上げます。

昨年は、「長崎がんばらんば国体・大会」が開催され、町での開催競技も町民の皆さまのご協力によって成功裡に終了しました。各チームへの応援が素晴らしく感動を呼んだ様などが報じられ、長与町のおもてなしの心が全国に発信されて大変喜ばしい事でありました。

一方で、相次ぎ接近上陸した台風や広島市の集中豪雨による土石流、御嶽山の噴火、長野県北部の地震など大きな被害と多数の

犠牲者が発生しました。改めて自然の猛威と偉大さを実感し、災害に対しては日頃の備えが重要であると思ひ知らされました。町議会では議会基本条例に基づき、議会報告会や住民懇談会を開催できたことは「町民とともに歩む議会」の第一歩ではないかと考えております。

本年は、4月に統一地方選挙が行われます。長与町議会では定数16の議会構成がスタートします。次世代に豊かな「ふるさと長与」をしっかりとバトンタッチしていくために大切な選挙であり、投票率の向上を期待しております。

むすびに、新しい年が輝かしく充実した年でありますことと、併せて、皆さまのご健勝とご多幸を心からお祈り申し上げます。年頭に当たっての挨拶といたします。



長与町教育長
黒田 義和

あけましておめでとうございます。

お健やかに新春をお迎えのこととお慶び申し上げます。

皆さまには、日頃から本町教育行政の推進につきまして、温かいご支援とご協力を賜り、心からお礼を申し上げます。

昨年は「長崎がんばらんば国体」が成功裡に終わることができました。町内各自治会の皆さまや小・中学生が、各チームをまるで地元ของทีมのように心から歓迎し、応援してくださる光景がとても好評で、本町の「おもてなしの心」は全国的に高く評価されました。

今、教育界は様々な教育制度改革の渦中にありますが、さらなる学校教育の充実・生涯学習の振興もまた、皆さまのご理解とご

支援なくしては果たし得ません。全国に向かって「教育と文化の町ながよ」をアピールするためにも国体で示された町民パワーが必要です。どうぞ、これまで以上のご支援・ご協力を賜りますようよろしくお願い申し上げます。

町民の皆さまにとりまして、明るく希望に満ちた年となりますようご祈念申し上げます。年頭のご挨拶といたします。



新年を迎えて

佐藤 泰彦

新年の御慶びを申し上げます。
新しい年が、希望に満ちた二年になりますようお祈り申し上げます。

昨年は、世界中が慌ただしく思える年でした。国内では御嶽山の噴火、他国の沈没事件、航空機消失、ウクライナ、イスラムの問題、エボラの恐怖…。本当に気持ちの安らげる日が無かったようです。東北、福島も未だ復興の途上で、些か菌痒い思いをしています。

しかし私たちは和を尊ぶ日本人です。比類なき知恵と惜しむこと無き努力の国民性です。東北も必ず立ち直る日が来ます。世界の問題も火の粉を浴びない様に凌げると信じます。

その為には新年を迎えて、それぞれの希望に向かって進まねばならないと考えます。

希望こそ、生きる活力の根源です。

長崎は原爆で絶望的でしたが、先輩方は必死に復興に取り組みました。おくんちは、その年すら実行されたのです。希望を持たせる為の配慮でしょう。

長与は最高の町です。私は、移住して十五年になりますが、本当に良かったと思っています。大勢の地元の人々が居ますが、良い人ばかりでとても勤勉です。長与の全員が、お互いを感謝し合って希望を持って「日本一の町」と呼ばれる事が私の夢です。

新春文芸

俳句

佐藤 泰彦

ポッペンを吸ふや頬つべの大えくぼ

佐藤 泰彦

母ひだり父は右向き初景色

佐藤ちづ子

寶船たからの書写の難しく

佐藤ちづ子

愛しけやし鳥鳴きおる大旦

浦 うらら

ようように母の味なる雑煮かな

友永基美子

蒼天に祝月迎え深呼吸

竹馬 青杜

垂乳根に瓜ふたつなり春着の娘

岩永 正子

爺さまを好き好きと言うつわの花

岩永 正子

お題目好きな婆さま黄水仙

和泉 光栄

年新た今日の風ありけふの花

深堀 安代

曾孫の誕生祝い餅を搗く

今朝の春そつと肩押す千の風

畑中加寿子

年金で買う両尺の飾り鯛

畑中加寿子

柳俳

浦 うらら

物忘れ度々あれど福笑い

友永基美子

福笑いまだまだ生ける傘寿前

黒石 てい

大根の酢のものの好きや吝嗇男

黒石 てい

珍しく主人の奢り牡蠣海鼠

和泉 光栄

終活は仏にまかせ初日受く

保守 三郎

すててこを二枚重ねて冬支度

深堀 安代

くる年をまだ一人居の神頼み

竹馬 青杜

海老跳ねて蟹は泡吹く歳の市

畑中加寿子

年の暮調子買いする宝くじ

短歌

友永基美子

四姉妹美人薄命外されて

八十路の長女青春さなか

浦 うらら

古希過ぎて迎える今年年女

干支のひつじの如く柔らに

竹馬 青杜

シーボルトの面影残る我が狭庭

柊の花白くふふめり

和泉 光栄

病みてのち迎ふる年のことのほか

おかげおかげで生かされてをり

赤紙の三人の兄還り来ず

米を捧げる靖国の宮

深堀 安代

年明ける外人墓地にひっそりと

吾が子残して鳴る鐘の音

「長与町文芸同好会」抄出
新春文芸欄一頁についての
編集責任は畑中加寿子です。
(☎88713770)



長与町結婚相談事業



婚活イベント第2弾！

「恋♥来トレイン」を開催しました！



第2回婚活イベント「恋♥来トレイン」が11月30日に開催されました。男性27人、女性29人が参加し、長与駅から竹松駅まで大村湾の景色を眺めながら、出会いと列車の旅を楽しみました。長与駅を出発し、2対2の3分間トークが始まると列車内は一気にヒートアップ。あちらこちらから、楽しそうな話し声が途切れることなくあっという間に竹松駅に到着しました。列車を降りて、ランチバイキング、ソーセージ作り体験、フリータイムを過ごしたあと、帰りの列車の中でカップリングを行い、8組のカップルが誕生しました。

平成26年度からスタートした長与町結婚相談事業「恋♥来ながよ」、これまで大きなイベントを2回開催し、登録者数も着々と増え、出会いのチャンスが広がっています。結婚相談所に登録されている方は、相談はもちろんのこと、1対1のお見合いや少人数でのお食事会、イベントでは参加優先やフォローまでサービスが受けられます。

さあ、次はあなたの番です。長与町へ恋をしに来てくださいね！

問 長与町社会福祉協議会総務課 ☎883-7760

<http://www1.odn.ne.jp/nagayoswc/index.html>



日本品質管理学会賞受賞おめでとうございます

ー長与中3年 駒木由布子さんー

第62回統計グラフ全国コンクールで、特別賞となる「日本品質管理学会賞」を駒木由布子さんが受賞し、11月19日東京都国立オリンピックセンターで開催された第64回全国統計大会で表彰されました。

「今、日本の漁業が危ない」と題した駒木さんの作品はデータ収集、分析に優れ、日本の食文化を守ることや環境保全などの改善策までを示したところがとても高く評価され、今回の受賞となりました。





第2回 長与シーサイドマルシェ 出店者募集！

～海辺の市場～

時 3月8日@9時～15時

※小雨決行（中止の場合は長与シーサイドマルシェ Facebook及びナガヨミックンFacebookでお知らせします）

所（仮称）長与町多目広場（長与町岡郷614番地10）

※長与町特産品直売所まんてんそば
※長崎バス「中和田」バス停下車すぐ

募集対象店舗

①食のブース

新鮮な農水産物をはじめ、加工品（製造加工品・現場調理品）については手作りのお店とし、安心安全な食を提供している店舗

②雑貨のブース

手作り雑貨、こだわりの雑貨を提供している店舗



③癒やしのブース

リンパマッサージやネイル、ワークショップなど、癒やし体験の提供が可能な店舗

第2回開催が決まったよ♡



料 1区画（間口3m×奥行き4m）2,000円と抽選会賞品1,000円相当を2つ以上

他出店設備

出店に伴う必要な備品（テント、机など）は各出店者で準備していただきます。ただし現場調理品を提供する町内店舗に限りテント（三方囲いは出店者で用意）を1,000円で貸出します。

申・問 長与シーサイドマルシェ実行委員会事務局
（長与町役場政策推進課内）
☎883-1111（内線307）

長与シーサイドマルシェ
Facebook



食と雑貨と癒やしがテーマじゃ♡



「優良老人クラブ表彰」を受けました！

－長与町老人クラブ連合会－

11月14日に行われた第43回全国老人クラブ大会で、長与町老人クラブ連合会が、公益財団法人全国老人クラブ連合会より表彰を受けました。

活動の仲間づくりでは、「校区活動で仲間を増やそう」をスローガンに体育・文化活動の事業を企画し、会員の拡大に尽力し、長崎県老人クラブ連合会からも5年連続表彰され、会員加入促進に成果をあげたことが認められたものです。

老人クラブ連合会では、健康活動、地域活動、友愛活動など様々な事業を展開しています。



長与町のソーシャルメディアをご紹介します。

長与町では、下記4種類の公式SNS（ソーシャル ネットワーキング サービス）を公開しています。

長与町のイメージキャラクター『ナガヨ ミックン』を通して、イベント情報や行政情報、季節を感じる情報などの発信を行っています。

また、ミックンのお誕生日に開催する『長与シーサイドマルシェ』では、出店者やイベント内容の紹介などを行っています。

ぜひ、ご覧ください。



ナガヨ ミックンFacebook

<http://www.facebook.com/mikkun0309>



いいね！や
シェアやコメント
待ってるね♡

ナガヨ ミックンLINE

LINE ID：@nagayo-mikkun



お友達に
なってね♡

長与シーサイドマルシェFacebook

<http://www.facebook.com/nagayo.marche>



イベント情報や出店者情報を発信します。
いいね！を
お待ちしております。

ナガヨ ミックンTwitter

<https://twitter.com/nagayomikkun>



フォローや
リツイートを
よろしくね♡

ミックングッズ新商品のご案内

『長与町役場』と『まんてん』で好評発売中！

ミックングッズに、新商品が仲間入りしました。

タオルやバッジ、マグネット、エコバッグなどいろいろな種類を取り揃えています。ご自宅用に、プレゼントに、お土産に、ミックングッズをご活用ください。



クリアファイル
2種類（1枚100円）

ご要望の多かった、中の書類が見えるクリアタイプが新発売！仲良しの2人「ミックンとはっさく」の顔のアップ（右）と、長与の春夏秋冬を表した「長与の四季」（左）！どちらも大好評！春は中尾城公園でお花見、夏は二島、…秋冬は？ぜひ、手に取って、両面を確かめてみてね。

商品	価格
マスコット（ストラップ）	390円
ピンバッジ	200円
缶バッジ	200円
マグネット	300円
フェイスタオル	400円
クリアファイル	100円
エコバッグ	800円



ピンバッジ フェイスタオル

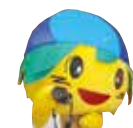

11/22

豊かな心を持つ青少年の育成を目指して!
ー青少年健全育成町民のつどいー



町民文化ホールで行われ、町立中学校の生徒3人による進行のもと、町内小・中学生による「家庭の日」・「人権」作文及び「家庭の日・オアシス運動」・「人権」標語コンクールの入賞作品の表彰、最優秀賞受賞者による作文発表が行われました。その後、「命の授業～今の幸せに気づくことから夢はひろがる～」と題し、腰塚勇人さんによる講演が行われました。

11/26

花いっぱいのきれいな街へ!
ー花いっぱい運動ー



町内24の老人クラブなどの協力のもと、長与川沿いの歩道を中心にパンジーなど約2万本が植えられました。また、学校や公共施設、各自治会の協力により公園などにも植栽が行われました。ご参加いただいた皆さん、ありがとうございます。

11/27

「長与みかん」を「テレビ出演」で
トップセールス!

鈴木副町長、山口賢剛JA長崎西彼ことのみかん部会副部長など6人が石川県金沢市に出向き、長崎みかん(長与みかん)のPRを行いました。

地元、テレビ金沢の人気番組「となりのテレ金ちゃん」に鈴木副町長と生産者代表の山口副部長が生中継で出演し、副町長は「長与のみかんは約50年間も金沢に出荷し長い付き合いがあります」と話し、山口さんは試食してもらった「長崎みかん」「味ロマン」「長崎の夢」の3種類のみかんについて、「全てがセンサーにかけられていますので、美味しさは保証つきです」などと説明し、長崎みかんの消費拡大を呼びかけました。また、金沢市中央卸売市場では、さらなる販売拡大についてのお願いと今後の対策について協議を行いました。

※現在はJAとして「長崎みかん」の銘柄で統一して販売しています。



11/27

思春期から見た乳幼児期の親子関係
ー町立高田保育所 子育て講座ー



母子推進員、保健師、保育士など町内の子育て関係者を対象に、高田保育所で江藤小夜子先生の子育て講座が行われました。「乳幼児期の子育ての結果が思春期の問題として現れるが、そこが育てなおしのチャンス、いくつになっても抱きしめてあげて」というお話をそれぞれの職場で活かし、長与町の親子の幸せのために各機関が手を取りあおうと決意を新たにしました。

12/10

百歳の長寿を祝って
ー大正3年12月10日生まれ津田アサノ様ー



長与町より、100歳のお誕生日に訪問し、「おめでとうございます。これからもお元気で過ごしてください」とお祝いの言葉と記念品をお贈りしました。

手芸が趣味で、毎週木曜日は近くに住む娘さんたちが自宅に集まってパッチワークや小物づくりを楽しまれており、たくさんの作品を見せていただきました。ご家族に温かく見守られながら、台所仕事も現役で続けられているそうです。どうぞこれからも家族仲良く過ごしてください。(介護保険課窓口に津田様の手芸作品を飾っています)

拠点回収を通して、環境について学ぼう!
ー資源ごみの拠点回収についてー



皆さまのご協力のもと、毎月実施しております拠点回収では、おかげさまでたくさんの資源ごみを回収できております。

先日行われた拠点回収では、自治会と子ども会が協働し、朝早くからたくさんのお子どもたちが参加しており、いつもにも増して賑やかに行われていました。(写真: ニュータウン東自治会)

子どもたちも拠点回収を通して、一生懸命環境について学んでいました。

資源の有効活用や未来の子どもたちのために、今後ともご協力をお願いいたします。



受講者の学習成果の発表と地域との交流!

ー勤青ながよまつり・ながよ中央公民館まつりー

11月16日に「勤青ながよまつり」、11月22日・23日に「ながよ中央公民館まつり」を開催しました。ステージの部では民謡・ダンス・合唱・楽器の演奏など、展示の部では書道・手芸・フラワーアレンジメントなど、公民館講座や地域のグループ活動の成果の発表をしました。多くの来場者があり、地域の連帯感を一層深める機会となりました。



勤青ながよまつり



ながよ中央公民館まつり



11/22

第32回ヘルシーウォーキング大会

秋晴れの空のもと、296人の方が参加されました。

今回は、中尾城公園駐車場からスタートし、藤ノ棟堤コース(6km)、東長崎川平コース(8km)、三根橋コース(3km)と思い思いのコースに分かれ、少しばかり紅葉した秋の長与路を楽しみました。

ゴールでは参加賞の配布やぜんざいの試食も行われ、皆さん笑顔の一日でした。

次回は3月21日㊥を予定しています。皆さまのご参加をお待ちしています。



教育・文化

役場からのお知らせ

平成27年成人式

「成人の日」は、大人になったことを自覚し、自ら生き抜こうとする若人を祝い励ます記念すべき日です。

新成人の皆さまの門出を祝福するため、成人式を行います。

時 平成27年1月11日㊥

受付10時 開式11時

所 町民文化ホール

該当者

平成6年4月2日～

平成7年4月1日生まれの人

問 生涯学習課 ☎801-5682



パソコン講座（2～3月期）

お気軽にお申し込みください！
再受講もお待ちしています♪

① Word入門～応用

時 2月5日～3月26日（毎週木曜日・8回）10時～12時30分

② Excel初級～中級

時 3月3日～3月24日（毎週火曜日・4回）10時～12時30分

※12月号でテキストの購入をお願いしておりますが、こちらで準備します。

③ Word中級～上級

時 2月2日～2月23日（毎週月曜日・4回）13時～15時30分

④ 動画編集

時 2月4日㊦9時30分～15時

所 勤労青少年ホーム

対 18歳以上の町民の方

定 ①～③…20人、④…8人

メ 1月19日㊥※当日消印有効

他 詳しくは、広報ながよ12月号をご覧ください。

申・問 生涯学習課

〒851-2185

長与町嬉里郷659-1

☎801-5682



第2回ながよ検定（町民版）を開催します。

時 1月25日㊥

漢字検定10時～（受付9時30分～9時50分）

計算検定10時40分～（受付10時30分～10時35分）

※検定時間は18級～7級では20分、6級～スーパード級では30分。

所 ふれあいセンター

料 無料

メ 1月16日㊥

申込書配布・受付、テキスト販売所

長与町公民館、高田地区公民館、

ふれあいセンター、上長与地区公民館、

長与南交流センター、多目的研修会施設、学校教育課（役場2階）

※テキストは漢字、計算各1冊100円です。

他 町内にお住まいの方はどなたでも受検できます。なお、12月号でお知らせしましたように、ながよ検定（町民版）は今回をもって終了させていただきます。

問 学校教育課 ☎801-5681

長与町働く婦人の家交流発表会

時 2月7日㊥

所 長与町働く婦人の家

☎883-1583

作品展示の部 10時～15時30分

プリザーブドフラワー、小物作り、木目込みパッチワーク、生け花、男の料理、パン作り、親子教室、木目込み人形

ステージの部

13時20分～15時30分

子ども着付、ダンス、健康体操、太極拳、コーラス、民舞ほか

展示販売の部

生活研究グループ（婦連協）の郷土特産品販売、パン作り教室によるパンの販売

●お茶席 11時～

お茶券販売（200円）

※駐車場は三菱グラウンドを借用しています。また、丸田谷公園（雨天時不可）も利用できますが、駐車台数に限りがありますので、公共交通機関のご利用などご協力をお願いします。

多目まつり

時 1月24日㊥・25日㊥

所 北部地区多目的研修集会施設

☎887-0392

作品展示の部 24日㊥14時～17時

25日㊥10時～14時

生け花、あみもの、長与男子ごはん、実用書道、絵てがみ、ビーズアクセサリ、着物リフォーム、エコクラフト、水彩画ほか

ステージの部

25日㊥12時30分～15時30分

フレッシュ体操・なつかしの愛唱歌・

詩吟・民謡・大正琴・フラダンス・太

極拳他・長与中吹奏楽部・北小郷土芸

能（浮立）・わかば保育園ほか

出店の部 25日㊥10時～

郷土特産品（生活研究グループ）販売

※駐車台数に限りがありますので、公

共交通機関のご利用などご協力をお願い

します。

高田まつり

時 1月17日㊥・18日㊥

所 高田地区公民館

☎856-2779

作品展示の部 17日㊥13時～16時

18日㊥9時～15時20分

南画、革工芸、水彩画、絵てがみ、俳句、写真、ペン習字、パッチワーク、生花、料理、押し花、小学生・中学生作品ほか

ステージの部

18日㊥12時20分～15時20分

開会行事・演技発表

民謡、合唱（大人・幼児）、太極拳、

剣舞、詩吟、吹奏楽、獅子舞

高田保育所、高田小、高田中、高田児

童クラブほか

出店の部 18日㊥10時～15時20分

新鮮野菜果物、バザー用品ほか

●食事コーナー（うどん・おにぎり）

11時～13時 児童館1F

※駐車場は「長与町ふれあいセンター上段」をご利用ください。（高田地区公民館は駐車不可）

子育て支援センター「おひさまひろば」「でんでんくらぶ」「さくらんぼ」へ遊びにおいでよ！

『子育て支援センター』は、親子で自由に集えるあそびの広場です。子育てに関する相談、親子のふれあい、お友達づくりの場、情報交換の場としてお気軽にご利用ください。

◆開館日 月～金曜日 ☎町内在住の0歳（生後2か月位）から就学前の子どもと保護者・妊婦の方

「おひさまひろば」

◆時間 10時～12時・13時～16時

※木曜日は13時～16時のみ

★ツインズの会（多胎児親子対象）

1月13日㊦10時～11時

★『にこにこ相談』（要予約）

就学前の親子を対象とした、専門

カウンセラーによる子育て相談

1月7日㊦・21日㊦、2月4日㊦・

10日㊦・18日㊦10時～15時

★絵本よみきかせ

毎週月曜日11時30分～

毎週金曜日15時30分～

所・問

「おひさまひろば」

（ほほえみの家内）

高田郷2005-2

☎855-8551

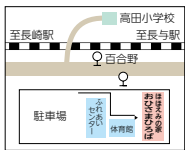
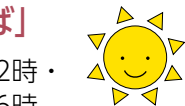

「でんでんくらぶ」

◆時間 10時～15時

★リズム遊び講座 1月22日㊦

※15組申込制

★誕生会（1月生） 1月29日㊦

★みんなで遊ぼう

1月13日㊦・15日㊦・20日㊦・27

日㊦、2月3日㊦・5日㊦・10日㊦

★自主活動 2月12日㊦

※他の日は自主活動になります。

※帽子・お茶持参。動きやすい服装。

※詳しくは園まで。

所・問

あじさい保育園

吉無田郷1221-155

☎883-8853



「さくらんぼ」

◆時間 10時～12時・13時～16時

★園庭で遊ぼう 1月14日㊦、2

月10日㊦10時～11時

※帽子・水筒・タオル持参。

★おはなし会

1月16日㊥、2月17日㊦

10時30分～

※予約不要。日時は変更になる場合があります。

所・問

長与保育園

嬉里郷675

☎883-2538

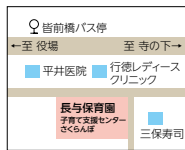

子どもわくわく体験講座



町立公民館などの施設では、土曜日に小学生を対象に「子ども向け体験講座」を開設しています。

希望者は、それぞれの施設へ電話、または、FAXで申込んでください。

※時間は、10時～12時です。申込多数の場合は、抽選となります。

施設名	講座名	開催日	ガイド	定員	締切
上長与地区公民館 ☎883-7711 FAX 883-0575	手作りチョコレート教室	2月7日㊥	バレンタインデーに備えて、とっておきの手作りチョコや友チョコを作ってみませんか？（かわいいラッピング付き！） 1・2年生は親子で参加してください。（材料費：500円）	15人	1月23日 ㊥

福祉

長与町学童保育連絡協議会主催
子育て講演会「立ち止まって
向き合って ホッとしませんか」

絵本を題材とした語りと、生の
楽器演奏や効果音による公演活動
をしているNPO法人プラスド
リーム。その中の1つに、県内の
子どもたちの心を育む育成事業を
展開されています。今回は多くの
子どもたちに関わってきた中で、
子どもたちの自発性を引き出す取
組みや、その発想に至ったヒント
をお話いただきます。

時 2月28日④19時〜20時30分

所 老人福祉センター 料 無料

他講師 久保田 千加代 (NPO法
人プラスドリーム 代表)

・小学生を対象に勤労青少年ホー
ムでレクリエーションを予定し
ています。家族連れでご来場く
ださい。(児童は体育館シユー
ズ持参)

・幼児の一時保育もあります。
(事前にご連絡ください)
・できるだけ公共交通機関をご利用
ください。

申・園 学童保育まきのきクラブ
☎88317466

1・2月スケジュール

児童館名	開催日	内 容
高田児童館 ☎857-4500	1月15日⑥ 1月29日⑥ 2月12日⑥	好きな遊具で遊ぼう からだをうごかそう 音あそびを楽しもう(外)
	1月13日⑥ 1月27日⑥	好きな遊具で遊ぼう 大型遊具で遊ぼう
	1月15日⑥ 1月29日⑥ 2月 5日⑥	好きな遊具で遊ぼう 節分行事を楽しもう 好きな遊具で遊ぼう
上長与児童館 ☎887-2616	1月13日⑥ 1月27日⑥	好きな遊具で遊ぼう 大型遊具で遊ぼう
長与北児童館 ☎887-3319	1月15日⑥ 1月29日⑥ 2月 5日⑥	好きな遊具で遊ぼう 節分行事を楽しもう 好きな遊具で遊ぼう
長与南児童館 ☎883-3996	1月16日⑥ 1月30日⑥	好きな遊具で遊ぼう 節分遊び
長与児童館 ☎883-6399	1月16日⑥ 1月30日⑥ 2月 6日⑥	昔あそびを楽しもう ボールで遊ぼう 音あそびをしよう



こんにちは、じどうかんです！
「ミカンちゃんひろば」
のご案内

自由参加のひろばです。お気軽
にお越しください。ただし、内容
によっては、申込みが必要な場合
もあります。

時 10時30分〜11時30分
所 各児童館

対 町内にお住まいの乳幼児とそ
の保護者

内 自由あそび・手あそび・リズ
ムあそび・読みきかせなど

保健



11月6日「親子で音楽を楽しもう」
長与北児童館にて

集団健診(特定健診)のお知らせ

元気なうちにこそ受けるのが
「健診」です。いつも忙しくがん
ばるあなたも、特定健診で「大切
な体の声」を聞いてみませんか！
時 2月21日④午前 所 長与町公
民館 対 長与町国民健康保険にご
加入の40歳以上の方で、まだ平成26
年度の特定健診がお済みでない方

内 今回は、特定健診のみとなりま
す。

健診の種類 問診・身体測定・血
液検査(血中脂質・血糖・肝機能・
腎機能・貧血)・尿検査・(医師の
判断にて心電図・眼底検査実施)

㌾ 2月6日⑥

申 健康保険課健康増進係

☎80115820

くらし

役場の一部窓口を、第2・第4
土曜日に開庁しています。

一部窓口の開庁は、庁舎1階の
生活福祉部(住民課、環境対策課、
福祉課、健康保険課、介護保険課)
です。

◆開庁日時

1月10日④・24日④
2月14日④・28日④

9時〜12時30分

※3月以降の開庁日は広報誌など
で事前にお知らせします。

※出入口は、正面玄関をご利用く
ださい。

◆利用時の注意点

・国の機関や県、他の市町村への
照会や確認などが必要な業務に
ついては、当日対応できません。
また、内容によってはお待ちい
ただいたり、受付できない場合
もあります。

・取り扱っている業務の詳細は、
事前(平日)に各課へご確認い
ただきますようお願いいたしま
す。

問 各課へ

☎88311111 (代表)



健康づくり推進員とは、健康に
ついて学習し、自分自身の健康づ
くりとボランティア活動を通して
町全体の健康づくりを目的として
活動している、男性ばかりのグ
ループです。(現在28人)
4月から一緒に活動していく健
康づくり推進員を募集しています。
活動内容
①健康づくりに関する学習会(月
1回)(生活習慣病についてや、
調理実習など)
②健康づくりに関するボランティ
ア活動
・ヘルシーウォーク大会の企画、
運営
・保育園児へおやつ作りをともし
ての食育活動、交流
・スポーツ活動(ふれあい健康ク
ラブ)
あなたの活動できる範囲で構い
ません。楽しく明るい仲間と、一
緒に健康づくりをしましょう！

㌾ 3月31日⑥

申・園 健康保険課健康増進係

☎80115820

平成26年度第2回原爆被爆者一般健診を下記の日程により実施します。 問 福祉課 ☎801-5826

対象者は受診してください。指定日に受診できない場合は、日程表内であればいつでも受診できます。なお、
被爆2世の健診もできますが、受診票が必要となります。ご希望の方は、役場福祉課へお申出ください。

※第二種健康診断受診者証の方は受診できません。

◎各公民館などの開館時間は、9時からとなっております。皆さまのご協力をお願いします。

平成26年度 第2回 原爆被爆者健康診断実施日程表

月	日	健 診 場 所	受 付 時 間	対 象 地 区 名
1月	9日⑥	健康センター (4階)	9:40〜11:00 13:00〜14:00	高田越、悠久荘、東高田 道の尾
	13日⑥	老人福祉センター (4階)	9:40〜11:00 13:00〜14:00	嬉里中央、三彩 ニュータウン東・中央・西、嬉里谷
	14日⑥	健康センター (4階)	9:40〜11:00 13:00〜14:00	百合野、百合野第2 百合野第1、西高田
	15日⑥	北部地区 多目的研修集会施設	9:40〜11:00 13:00〜14:00	佐敷川内、舟津、上斉藤、川頭 岡中央、馬込一本松、岡岬、前田川内・浜崎、毛屋白津、塩床
	16日⑥	老人福祉センター (4階)	9:40〜11:00 13:00〜14:00	青葉台、フォーレツインキャッスル、北陽台、下高田 南陽台、丸田谷
	19日⑥	老人福祉センター (4階)	9:40〜11:00 13:00〜14:00	池山、皆前、日当野、まなび野東・西 南田川内、定林
	20日⑥	老人福祉センター (4階)	9:40〜11:00 13:00〜14:00	辻後、内園 井手本、サニータウン北・南・東
	21日⑥	上長与地区公民館	9:40〜11:00 13:00〜14:00	上平、下平、三根、緑ヶ丘 木場、大越、横平

役場からのお知らせ

いつまでも安心して暮らせるように
みんなで支え合う「ながよの介護保険」－地域密着型サービス－ ☎801-5822

「地域密着型サービス」って何？
高齢者の方が、介護や支援が必要な状態になっても、できるかぎり住み慣れた自宅や地域で生活を継続できるようにするための介護サービスです。
「地域密着型サービス」は、その地域での生活を24時間体制で支えるためのものであり、要介護者の心身の状況などに応じたサービスが受けられます。

地域密着型サービス

サービス名	内 容
小規模多機能型居宅介護	通い（デイサービス）、訪問（訪問介護）、泊まり（ショートステイ）を組合わせて、一体的かつ継続的にサービスが受けられる
認知症対応型共同生活介護（グループホーム）	認知症高齢者が共同生活をする住宅で、食事・入浴などの介護や支援、機能訓練が受けられる

町内にはどんなところがあるの？

サービス名	施設の名称	住 所	電話番号
小規模多機能型居宅介護	ピーぷる長崎	岡郷1657	885-7117
	グループホーム のぞみの杜	吉無田郷1578	887-3333
	グループホーム どりーむ荘	平木場郷517-5	883-4100
	サポート・ピア葉山	高田郷2179-1	855-2871
	グループホーム ながよ	嬉里郷592-1	887-5810
	グループホーム みどりの岡	岡郷1422-2	813-4445
認知症対応型共同生活介護（グループホーム）	グループホーム 夕陽の丘	岡郷1669-1	813-4385

どんな人が利用できるの？

介護保険の要支援・要介護の認定を受けている人が利用できます。（ただし、認知症対応型共同生活介護は要支援1の人は利用できません）
各施設において、利用定員や条件などがありますので、サービスの利用を希望される場合は各施設もしくは担当のケアマネジャーにご相談ください。

行政困りごとなんでも相談
総務大臣から委嘱された行政相談委員が、国の仕事など、行政に関する苦情や要望を受け付け、解決や改善を図ります。
時 1月28日☎13時～16時
所 上長与公民館
※詳しくは左記まで
・行政相談委員
古賀直美 ☎85615441
堤恵美子 ☎85614851
・総務省長崎行政評価事務所
☎84911100

人権相談
法務大臣から委嘱された人権擁護委員が、いじめ、隣近所とのトラブルなど、人権に関する様々な相談を受け付け、問題解決のお手伝いをします。
時 1月13日☎・27日☎13時～16時
所 長与町公民館
・常設人権相談所
時 土曜・日曜及び祝祭日を除く毎日8時30分～17時15分
所 長崎地方事務局
☎05701003110
※相談無料。秘密は堅く守られます。
問 総務課 ☎80115781



写真展日程
時 1月13日☎～30日☎ 8時45分～17時30分（土日除く）
所 長与町役場1階町民ホール

時 2月2日☎～13日☎9時～22時
所 町民体育館

時 2月16日☎～27日☎8時30分～19時
所 長与駅コミュニティーホール

2014長崎がんばらんば国体・大会 あの感動をもう一度！
長崎がんばらんば国体・大会（長与町開催）の写真展を開催します。
大いに盛り上がった長与会場の様子をぜひご覧ください。
皆さまのご来場をお待ちしています。

平成26年分確定申告期の申告相談会場

申告会場	受付期間	受付時間	その他
NBC別館 （桜町電停前） 長崎市上町1－35	2月12日☎～3月16日☎	9時～16時	土曜・日曜・祝日を除きます。 ※ただし、2月22日☎、3月1日☎のみ、所得税・贈与税・個人事業者の消費税及び地方消費税の申告書受付を行います。
北公民館 （チトセピア3階） 長崎市千歳町5－1	2月3日☎～5日☎	9時～15時30分	給与・年金の還付申告のみの受付です。

※2月12日☎～3月16日☎まで、長崎税務署での申告相談は行っていないのでご注意ください。
※申告会場には無料駐車場がありません。公共交通機関をご利用ください。
また、両会場ともに直通電話はありませんので、電話によるお尋ねなどは長崎税務署へお願いします。

平成26年分の申告期限と納期限

- ・所得税・贈与税……………3月16日☎
- ・個人事業者の消費税及び地方消費税…3月31日☎

申告の際には「復興特別所得税」の記載もれにご注意を！

平成25年分～平成49年分まで、復興特別所得税（原則としてその年分の所得税額の2.1%）を所得税と併せて申告・納付することとなっています。

問 長崎税務署
長崎市松が枝町6－26 ☎822-4231
（※自動音声にしたがって番号「2」を選択してください）

所得税の確定申告をしなければならない人

- ・給与の年収が2,000万円を超える人や、給与を1か所から受けている人で、給与所得、退職所得以外の各種所得金額の合計額が20万円を超える人など。
- ・公的年金等に係る雑所得のみの人で、雑所得金額から所得控除を差し引いた結果、残額がある人。ただし、公的年金収入が400万円以下で、かつ、公的年金等に係る雑所得以外の各種の所得金額が20万円以下である場合には確定申告は不要です。
- ・所得金額の合計額が基礎控除、配偶者控除、扶養控除などの所得控除の合計額を超える人で、配当控除前の所得税の額が配当控除を超える人。

住民票・印鑑証明の自動交付機を停止します。

停止期間 12月28日☎
～平成27年1月4日☎
システム改修作業のため、自動交付機発行業務を停止します。
大変ご迷惑をおかけしますが、ご理解とご協力をお願いします。
問 住民課 ☎80115825

町県民税第4期の納期限は2月2日☎です。

納期限までに、お近くの金融機関で納めてください。（口座振替の方は2月2日☎に引き落とされますので、残高をご確認ください）

消防出初式を実施します。

時 1月9日☎ 10時～
式 典
市中行進 町民文化ホール 11時20分～
分列行進 中尾城公園～役場 11時45分～
放水演習 図書館前 12時～
皆前橋付近

県内一斉「子どもの人権・女性の悩みごと相談所」開設

「いじめ」などの子どもの人権問題及び女性の悩みごとの相談に応じるため、相談所を開設します。人権擁護委員が、無料で相談をお受けします。秘密は固く守られますので、お気軽にご相談ください。

時 1月25日⑩10時～15時
所 長与町公民館

問 長崎地方事務局
☎057010031110

男女共同参画県南地域活動促進会議イベント「男性にとつての男女共同参画」を開催します。

時 1月25日⑩10時～12時 所 西海市役所西彼総合支所2階大会議室(旧オランダ村) 内 テーマ「ダメよくダメダメ、カジハラは！」寸劇「天下島はんちゃん☆す及び有志」による公演(家事ハラスメントなどを中心としたユニークな公演です) パネルディスカッション 寸劇の内容を元に内在する問題点を提起し、その解決方法などを提案します。 ㌻ 1月9日⑩
申・問 企画課 ☎80115661

登録調査員を募集します。

登録調査員とは、国や県などが毎年実施する統計調査において、調査対象となる世帯・事業所を訪問して調査の依頼、調査票の配布・回収などを行う「調査員」への従事を希望し、あらかじめ町に登録していただいた方をいいます。

登録要件

①25歳以上の住民の方で、健康で責任をもって統計調査を遂行できる方

②調査で知り得た情報など、秘密の保護に関して信頼のおける方
③警察、税務に従事または選挙に直接関係のない方

募集・登録期間

随時

登録から任命までの流れ

町(企画課)に登録申込書を提出し「登録調査員」として登録↓各種統計調査に応じ「登録調査員」の中から町が統計調査従事を依頼(直近の統計調査・平成27年10月国勢調査)↓町から長崎県へ「調査員」として推薦し、長崎県知事が任命(国勢調査は総務大臣が任命)↓統計調査に従事

調査員の報酬

調査活動(おおむね2か月の任命期間)の対価として報酬が支払われます。金額は調査の種類や受

公的個人認証サービスにおける電子証明書の更新手続きはお済みですか？

電子証明書の有効期間は、発行の日から起算して3年間です。有効期間を過ぎた場合は、更新手続きが必要です。電子証明書の写しや公的個人認証サービス利用者クライアントソフトの「証明書表示ツール」などで有効期間をご確認ください。有効期間満了日の3か月前から更新の手続きができます。 料 5000円

本人が窓口で申請する場合

電子証明書更新申請書、申請者本人の住民基本台帳カード、官公署発行の顔写真付き身分証明書(パスポート・運転免許証など)が必要です。

代理人が窓口で申請する場合(手続きに日数がかかります)

申請時に必要な書類

電子証明書更新申請書、申請者本人の住民基本台帳カード、代理人の官公署発行の写真付き身分証明書※申請後に電子証明書新規発行・更新照会書兼回答書を申請者本人に送付します。申請者本人が必要事項を記入、押印(印鑑登録している印鑑)のうえ封印してください。交付時に必要な書類 電子証明書新規発行・更新照会書

持ち件数によって異なります。

任命期間中の身分は「非常勤公務員」になります。

※「登録⇨任命」をお約束するものではありませんので、ご了承ください。

申・問 企画課(嶋津)

☎80115661



2015年農林業センサスが実施されます。

2月1日現在で、全国一斉に農林業の国勢調査といわれる「2015年農林業センサス」が実施されます。

この調査は、今後の農林業の政策に役立てるために5年ごとに実施される、極めて大切な調査です。1月中旬から農林業を営んでいる皆さまのところに調査員が訪問して、調査票に農林業の経営状況などの記入をお願いします。

調査票に記入された事項については、統計以外の目的には使用されませんので、ご協力をお願いします。

問 企画課 ☎80115661

長崎地域雇用創造協議会 食・人材養成セミナーを行います。

おうちでできる手作りドレッシングを商品化してみませんか。旬の野菜や果物、自慢の食材を使っ

兼回答書、申請者本人の住民基本台帳カード、代理人の官公署発行の写真付き身分証明書、申請者本人の印鑑登録証明書(発行後3か月以内のもの)

問 住民課 ☎80115825

野菜作りを学んでみませんか。

J Aと町の共催で野菜栽培講習会を開催しています。家庭菜園やふれあい農園を利用されている方など、お気軽にお越しください。

時 1月30日⑭14時～(2時間程度)

所 老人福祉センター大ホール

料 無料 他 申込不要

問 農林水産課 ☎80115836

イノシシ被害防止柵の希望調査を行います。

町では平成27年度のイノシシ被害防止柵(忍び返し付きワイヤーメッシュ柵)に係る補助事業の希望調査を行っています。希望される方は次の要件をご確認のうえ、希望調査票を提出してください。※今回の調査はあくまで希望調査ですので事業採択を決定するものではありません。

実施要件

☑3戸以上の農家の方で協力して一団の農地を囲うこと。

たドレッシング作りから、商品化のための「しくみ・テクニック」を学びます。

時 ①山の幸に合うドレッシングコース 1月22日⑩・27日⑩・28日⑩、2月4日⑩・12日⑩(全5日)

②海の幸に合うドレッシングコース 1月23日⑩・29日⑩・30日⑩、2月5日⑩・13日⑩(全5日)

10時～17時(3～6時間程度)

所 長崎市中央公民館 対 長崎市、長与町、時津町で就職希望の方

※学生不可 定 各20人 料 無料

申 長崎地域雇用創造協議会(長崎市産業雇用政策課)やハローワーク、協議会ホームページにある申込書を提出。※応募者多数の場合、抽選 ㌻ 1月13日⑩

他 詳しくはお問い合わせください。

問 長崎地域雇用創造協議会 ☎89318170

1月10日④は「110番の日」 いち早くいそがず慌てず冷静に！

110番通報は24時間、緊急事案に備えて長崎県警察本部通信指令課が受付けています。

110番通報は、事件や事故の緊急通報用の電話番号です。

緊急でない通報や、ご相談は次の番号にお願いします。

問 時津警察署 ☎88110110

☑平成27年度中に自力で施工完了すること。

☑柵は貸与品ですので14年間(耐用年数)の適切な維持管理(草刈り、補修など)について管理協定を締結できること。

提出先 農林水産課(希望調査票は農林水産課にあります)

㌻ 2月6日⑩

問 農林水産課 ☎80115836

平成27・28年度建設工事等競争入札参加資格審査申請書を受け付けます。

受付期間 1月5日⑩～2月27日⑩ 9時～17時(土曜・日曜・祝日及び12時～13時を除く) ※郵送の場合は、2月27日⑩消印有効

受付場所 管財課

提出書類 中央公共工事契約制度運用連絡協議会(中央公契連)統一様式、電算処理カード(長与町独自様式)、その他

※申請に関する提出要綱・電算処理カード(様式)は、長与町ホームページの入札・契約のページに掲載していますので、ダウンロードしてご利用ください。また、郵送でも請求できます。返信用封筒(82円切手貼付)を同封の上、請求してください。

問 管財課 ☎80115784



長与駅コミュニティホールご案内 1月・2月

問 役場管財課 ☎801-5784 時 8時30分～19時

期 間	内 容	主 催
1月5日～1月18日	絵手紙展示	十六夜会
1月19日～1月31日	パステルアート教室の先生と生徒の作品展	パステルアートのかか教室

お願い

防犯灯が故障(球切れなど)の場合は、

役場地域政策課 ☎801-5662までご連絡ください。

時津警察署管内の犯罪統計資料（平成26年10月末現在）
（主な窃盗事件発生状況 平成26年1月～ 10月）

罪 種	総 数	長与町	時津町	長崎漁港 交番管内	琴海・外海地 区駐在所管内
侵 入 盗	12	5	3	2	2
オートバイ盗	12	4	3	2	3
自転車盗	33	13	13	6	1
車上狙い	12	6	3	3	0
自販機狙い	1	0	1	0	0
色情狙い	6	2	1	2	1
万 引 き	41	7	26	8	0

○鍵かけが重要です！ オートバイ盗は12件中、9件がエンジンキーをつけたままでした。 自転車盗は33件中、30件がカギをかけていませんでした。
○時津署管内の犯罪認知件数（1月～ 10月）は281件で、 前年と比較してー 127件と大きく減少しています。

長与町住宅用LED電球等補助金申請状況

住宅用LED電球等補助金制度として、最大5,000円（商品券）の補助を行っています。

申込み方法など詳しくは、環境対策課へお問い合わせいただくか、ホームページをご覧ください。

予算が無くなり次第終了させていただきます。

※町内業者より購入したものに限ります。

【12月1日現在の申請状況】	
申込世帯数	259件
支出済額	1,176,000円
補助金残額	1,824,000円

交通事故発生・
飲酒運転検挙状況

	11月中				本年累計(対前年比)				11月末現在 飲酒運転検挙 者数(累計)
	件数	死者	傷者	物損 事故	件数	死者	傷者	物損 事故	
長与町	13	0	17	45	136 (-1)	1 (+1)	162 (-10)	592 (+40)	6
時津町	19	0	28	72	185 (-39)	0 (-1)	251 (-25)	806 (-7)	2
県下	552	4	689		5,791 (-599)	47 (+4)	7,454 (-820)		

※**交通事故相談**
長崎県交通事故相談所 長崎市万才町4-12（日本生命ビル旧館1階）
☎824-1111 内線3776・3777 9時～ 16時（土日祝日はお休みです）

24時間電話を通して健康をお届けします。
健康テレホンサービス ☎826-5511
（フリーダイヤル）☎0120-555-203

1月のテーマ

月	喀血
火	吐血
水	小児のIgA腎症
木	耳そうじの仕方
金	認知症と徘徊ー行方不明者1万人ー
土日	血精液症（精液に血が混じったら）

※祝祭日は前日のテープが流れます。
※朝9時～翌朝9時までの24時間、同じ内容のテープが3分間流れます。



平成24～26年度
一般家庭からの燃えるごみ排出量

月	月別排出量 (t)			1日1人当たりの排出量 (g)		
	24年度	25年度	26年度	24年度	25年度	26年度
4	615.35	649.54	640.02	481	509	503
5	671.44	657.53	641.87	508	498	488
6	581.97	585.09	582.81	454	458	457
7	628.47	619.42	614.90	473	470	467
8	583.14	571.86	562.22	439	434	427
9	539.89	531.51	592.87	420	417	465
10	596.54	566.65	567.81	449	430	430
11	557.42	522.47	507.07	434	409	397
12	566.92	582.56		427	442	
1	585.53	581.99		440	441	
2	488.86	477.45		408	401	
3	578.00	573.39		439	437	
11月末累計	4,774.22	4,704.07	4,709.57	3,658	3,625	3,634
年間合計	6,993.53	6,919.46	4,709.57	5,372	5,346	3,634

あけましておめでとうございます。
今年も皆さまのごみ減量へのご協力をお願いいたします。

ー悩むより かけて安心 #9110ー
ストーリー事案・夫婦間の暴力・児童虐待少年非行・悪質商法・交通問題 など
◎警察安全相談電話 ☎823-9110 ◎時津警察署 ☎881-0110

“振り込め詐欺”に注意！
振り込む前に、まず相談を！
◎振り込め詐欺被害防止110番（県警本部）
ヒヤットワゴンバー・ハナシテミヨウ
「警察情報ダイヤル」☎0120-110-874

ー消費生活相談ー
契約トラブル・ITトラブル・架空請求・悪質商法・クーリングオフ等の相談
◎長崎県消費生活センター 長崎市大黒町3-1 交通産業ビル4階
☎824-0999 ☎823-2781
◎長与町消費生活相談窓口 長与町役場地域政策課内
☎883-1111

県内で「特殊詐欺被害」が激増！

9月末現在、長崎県内における振り込め詐欺などの特殊詐欺は

- ・被害件数 **82件（前年同期比＋11件）**
- ・被害総額 **約4億2,800万円（前年同期比＋約7,700万円）**

にのぼり、被害額については前年を上回り、極めて深刻な状況です。

長与町内では、平成26年11月末現在、被害は発生していませんが、未遂事件は起こっています。
特に高齢者が狙われやすく、60歳以上が約74％を占めます。
また「レターパック、宅急便で現金を送らせる手口」が急増しています。

身に覚えのない電話、見知らぬ人からの電話は…
「詐欺」を疑い、現金を「送らない・渡さない・振り込まない」

気をつけて!!

消費生活相談事例コーナー

選ばれた人しか買えない？
「劇場型詐欺」にご注意ください。

全国的にも被害のある悪質商法ですが、町内でも事例が多数確認されています。
怪しいと思った勧誘には応じないように注意しましょう。

☎相談事例
先日、電話があり「○○に関するパンフレットが届いていませんか」と言われた。実際、数日前にそれらしきパンフレットが届いており、中身は老人ホームの入居権の購入案内だったが、興味がなかったので断ったところ「それならば代理で購入してほしい。選ばれた人しか購入できないので欲しがっている人はたくさんいる。代金はこちらで支払うので迷惑はかけない」と言われた。
それならばと了承したところ「では××社から電話があるはずなのであなたが購入したように話を合わせてください」と言われた。
なんだか怪しいと思うが、大丈夫だろうか。

- ！アドバイス
- 同様の相談が町内でも多数確認されています。「選ばれた人しか買えない」「代金は払うから代わりに買って欲しい」など、様々な方法で勧誘をされることがあり、注意が必要です。
 - 「購入に必要」と個人情報を知られるだけでなく、了承してしまった後「代理購入は違法なので裁判になる。あなたも訴えられることになるので裁判費用が必要」など、金銭を要求される事例も確認されています。不審に感じたらその場で判断せず、家族や周りの人に相談するようにしましょう。
 - 不審な電話・勧誘があったり封書が届いた時は消費生活センター又は長与町消費生活相談窓口へご相談ください。

困ったときは消費生活センターまたは長与町役場相談窓口へご相談ください。
長崎県消費生活センター ☎824-0999
長与町消費生活相談窓口 ☎883-1111
※長与町ホームページでも消費生活に関する情報をお知らせしています。
町ホームページ→相談窓口→消費生活相談

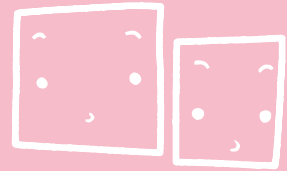

No.263

小学校入学の心構え

子育てらんど



- 年が明けると小学校に入学する時期となります。入学までにどんな事に気を配れば良いか挙げてみました。
- 【食事】
◎朝食はしっかりと摂りましょう。
空腹では頭も働けません。
◎食事の時間はどれくらいかかりますか？
大体20分くらいが目安です。
◎同じ物ばかりでなく、交互に食べているでしょうか？
◎はしの持ち方や食器に手を添えて食べているか見てあげてください。
◎好き嫌いはありませんか？
嫌いな物は「嫌い」とか「食べられません」と先生に意志を伝える事も大切です。
【排泄】
◎大便是いつしていますか？
授業中にもよおさないように朝済ませておくのが理想ですが、出なくても座る習慣をつけましょう。
◎和式・洋式どちらにも慣れておきましょう。
◎ズボン・パンツを履いたまま和式でできますか？
◎紙も適度な長さで上手に使用していますか？
手洗いもきちんと習慣づけましょう。
【着脱】
◎衣服の着脱は一人で出来ますか？
体育の時間にあちこちで脱いでわからなくなったりするそうです。きちんとたたんでおく習慣をつけておきましょう。
◎裏返しやボタンかけ、チャック・スナップ・ファスナーはスムーズに出来ますか？
◎トイレで困らないように、着脱しやすい服を着ていく配慮も大事です。肩や腰の

- ベルト付きでは、緊張感の強い1年生にとつて思わぬ失敗につながりかねません。入学前までに自分の事は自分でできる自信を持てるように親子で努力する事も必要でしょう。
- 【睡眠】
◎早寝・早起き！朝のスタートはとても大切です。登校1時間前には起きましょう。
◎睡眠は十分にとりましょう。
その為に、眠りに入りやすい環境づくりも大切です。不要な雑音や光は大事な脳の発達の妨げとなります。
【その他】
◎通学路に危険箇所はないか、親子で何度か歩いてみましょう。
◎子どもは新しい環境に慣れるので精一杯です。習い事や自分の部屋で一人で寝るなど新しい事を始めるのは、子どもを二層不安定にします。小学校に慣れて余裕が出てきた頃に始める方がいいかもしれません。
◎始めの頃は、忘れ物がないように気をつけてあげましょう。
◎物を大切に使う気持ちを育てましょう。
◎呼ばれたら「はい」と返事をする。また、「おはよう」「ありがと」「など」のあいさつが出来るようにしましょう。
◎住所・電話番号は覚えていますか？
◎新しい環境で子どもは緊張し、帰宅後は疲れて夕食前に寝てしまふ事もあるからです。家庭はホッと安らげる場所にしてください。そして、たくさん話を聴いてあげてくださいね。

子育てのポイント「標語」

愛されている その自信が子どもの心の出発点

- 0歳児 『泣き声は 家族をつなぐメッセージ まずは声かけ抱き寄せて』
1歳児 『イヤイヤは 人生初の自己主張 こんな時期だと楽しんで』
2歳児 『「自分でする」強気な姿勢を見守って そっと差し出す支えの手』
3歳児 『何度言っても繰り返す 大目にみてね いたずらも』
4歳児 『大きくなったと思っても まだまだいっぱい抱っこして』
5歳児 『認めよう!やる気を信じて待つことで 頭も体も使う子に!』

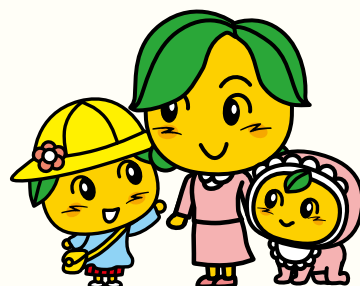

Reflection of Wethersfield

～ウェザースフィールド訪問記⑬～

ハイクレスト小校舎の案内をしていただいている途中、3年生ぐらいの男の子が廊下で声を掛けてきました。我々訪問団が学校に来ることを聞いて、日本のことをいろいろと調べているうちに和犬である「柴犬」に興味を持ったとのこと、我々の前で自分なりに調べた柴犬について解説してくれました。我々に、そして日本に関心を持ってくれたことに感激した一コマでした。

続いて「カフェトリウム」にあるステージに案内され、5人の男の子と音楽教師に出迎えられました。我々の訪問を歓迎するために練習してきたとのこと、日本の童謡である「さくら」を先生のピアノに合わせ鉄琴で合奏してくれました。少しだけ間違えたりなどもありましたが、それらもご愛嬌。歓迎してくれている気持ちがじんじんと伝わってきて、嬉しくもあり少しくすぐったいような感じでした。



年金だより

問い合わせ

日本年金機構長崎北年金事務所 ☎861-1582
役場健康保険課年金係 ☎801-5821

～新成人の皆さん おめでとうございます～

20歳になったら国民年金

公的年金制度は、高齢になった時やいざという時の生活を、働いている世代みんなで支えようという考えで作られた「世代と世代の支え合い」の制度です。

国内に居住する20歳以上60歳未満の人は国民年金・厚生年金・共済年金のいずれかの制度に加入し、保険料を納めることになります。

国民年金に加入している人で保険料の支払いが困難な場合は「学生納付特例制度」(学生のみ)、「保険料免除制度」や「若年者納付猶予制度」(30歳未満)があります。

※審査は前年所得を基とするので必ずしも承認される訳ではありません。

国民年金(基礎年金) 3つのメリット

1. 老後を支えます…**老齢基礎年金**
2. 病気やけがで障害の状態になったときに支えます…**障害基礎年金**
3. 加入者が亡くなったとき、子のある配偶者、子(18歳到達年度末日までにある子、または、障害のある20歳未満の子)を支えます…**遺族基礎年金**

日本の公的年金制度は、2階建て構造になっています。

厚生年金など

国民年金(基礎年金)

第1号被保険者	第2号被保険者	第3号被保険者
学生・自営業・自由業の方など	会社員や公務員の方など	第2号被保険者に扶養されている配偶者の方

“年金手帳”は一生使います。大切に!!

国民年金や厚生年金などに加入すると“年金手帳”が交付され、あなただけの「基礎年金番号」が記されています。

年金に関する問い合わせや手続き、就職する時にも必要ですので、大切に保管してください。



長与町図書館 TEL 883-1799 FAX 883-7222 開館時間 午前10時～午後6時

新年のあいさつ

館長 勝本 真一

明けましておめでとうございます。皆さまには、お健やかに新年をお迎えのこととお慶び申し上げます。日頃から長与町図書館をご利用いただき、ありがとうございます。

長与町図書館では、町民の皆さまの心の憩いの場になるよう、図書以外にもDVDや朗読CD、音楽CDなども揃えておりますので、どうぞお気軽にお立ち寄りください。

本館が所蔵していない図書については、県立長崎図書館や県内の公立図書館、大学図書館などと、相互貸借ネットワークも完備しており、ご希望の図書を取り寄せることもできます。また、皆さまの調べたいことなどへの相談に応じ、お手伝いすることもできます。

これからも、皆さまのお役に立つ図書館になるよう、職員一同努めてまいりますので、どうぞ、お気軽にご利用くださいますようお願い申し上げます。

図書館通信

No.305

人気作家の最新作

- ◎有栖川 有栖 著『怪しい店』
- ◎西加奈子 著『サラバ!』
- ◎百田尚樹 著『殉愛』
- ◎高樹のぶ子 著『少女霊異記』
- ◎林真理子 著『大原御幸』
- ◎アリス・マンロー 著『愛の深まり』

図書館カレンダー

ほほえみ号巡回予定日
(火曜日コース) 印 (土曜日コース) 印
休館日 ●印

1	日	月	火	水	木	金	土
					1	2	3
4	5	6	7	8	9	10	
11	12	13	14	15	16	17	
18	19	20	21	22	23	24	
25	26	27	28	29	30	31	

2	日	月	火	水	木	金	土
	1	2	3	4	5	6	7
8	9	10	11	12	13	14	
15	16	17	18	19	20	21	
22	23	24	25	26	27	28	

※大雨などにより、巡回ができない場合があります。図書館へお問い合わせください。

【今月の本棚から】

◆井上博道 写真 井上千鶴 文
『日本のこよみ』

お水取り、衣替え、盂蘭盆会、炬開き……。植物、風景、美しいもの、感性の赴くままに撮影した井上博道の写真に、自然界からの贈り物を生活の潤いとして取り入れてきた日本人の生活について綴った文章を添える。

◆瀬戸内寂聴 著
『死に支度』

いつ死んでも悔いはない。毎日が死に支度。作家として、宗教者として、人間として、烈しくも真摯に生き抜いた、92歳の到達点。すべての世代へ「死と向かい合う智慧」を伝える長篇小説。

◆真山仁 著
『売国』

特捜部に赴任した気鋭の検察官・富永真一。宇宙開発の最前線に飛び込んだ若き女性研究者・八反田遙。ある汚職事件と友の失踪がつなぐ2人の運命。正義とは何か? 国益とは何か?



新しい図書館を考える②

さまざまな情報サービス

これまでもさまざまな図書館サービスについてご紹介してきましたが、平成24年末に全面改正された「公立図書館の設置及び運営上の望ましい基準」では、多種多様な情報サービスの充実があげられています。

図書館の最も基本となる貸出サービスでは、資料検索や予約システムの充実、テーマ別の資料案内、外国人のための多言語による利用案内や外国語資料の充実などがあります。

図書館が提供する情報・資料としては、一般書籍のほか、高齢者や障がい者のための大活字本、視聴覚機器と連動したデジタル図書(デジタル図書)。また、視聴覚資料やネット・商用データベース利用のための端末の設置。手話・筆談・音読・録音サービスなど、さまざまなものがあります。そのほか、利用者が求める資料や情報を探し出すお手伝いをするレファレンスサービスの充実、外部情報にアクセスできる環境を整え、情報源となる外部機関などを紹介するレフェラルサービスの実施に努めることも挙げられています。

全ての公共図書館ではこれらのサービスを一つでも多く実現させたいと検討・工夫しているのですが、職員数や予算などの関係から限界があります。それを補う有効な手立てとしてボランティア活動の促進も挙げられています。

(長与町教育委員会生涯学習課)

NAGAYO

町民

文化ホール

【休館日】毎週月曜日 TEL 883-8731 / FAX 883-8065

平成26年度長与町民文化ホール自主事業

「歌う海賊団ツ!」ファミリーコンサート

時 1月24日㊥ 開場 13時30分 開演 14時

所 長与町民文化ホール

料 《全席指定》

一般	1,300円(当日券1,500円)
親子ペア券	1,500円(当日券1,700円) (大人1名+中学生以下1名)
中学生以下	500円(当日券700円)

チケット販売所

役場生涯学習課・町民文化ホール

送迎車運行します

JR長与駅ロータリー発

13～14時まで随時運行予定です。

主催 長与町教育委員会

問 生涯学習課 ☎801-5682



平成26年度長与町民文化ホール自主事業

スーパー パントマイム シアター SUPER PANTOMIME THEATER SOUKI

SOUKIの創りだす世界はパントマイムを超えた極上のエンターテインメント!

時 3月7日㊥ 開場 13時30分 開演 14時

所 長与町民文化ホール

料 《全席自由》

一般	2,000円(当日券2,500円)
高校生以下	1,500円(当日券2,000円)

※前売り券で全席完売した場合は、当日券の販売はありません。

チケット発売開始日

1月7日㊥～

チケット販売所

役場生涯学習課・町民文化ホール

長与町公民館・上長与地区公民館

勤労青少年ホーム・高田地区公民館

働く婦人の家・北部地区多目的研修集会施設

主催 長与町教育委員会

問 生涯学習課 ☎801-5682



第39回「長与町ロードレース大会」
沿道の皆さまの応援をよろしくお願いします!!

※参加申込の募集は締め切りました。

- 期 日 1月18日◎ ※雨天決行
●受 付 8時～9時 町民体育館内
●開 会 式 9時10分 運動広場
●競技開始 9時40分※種目によって開始時間が異なります。
●種目
10km (男子の各年代)
運動広場～三彩折り返し～西側埋立てを1周～一本松折り返し
5km (男子・女子の各年代)
運動広場～三彩折り返し～岡バス停手前折り返し
3km (中学生の男子・女子)
運動広場～シシングハースト前折り返し
2km (小学生4～6年の男子・女子)
運動広場～岡バス停手前折り返し
1km (小学生1～3年の男子・女子) 運動広場内

第22回長与町混合ダブルスバドミントン大会結果

- 時 10月5日 所 町民体育館
Aクラス ①原野直人・本田給理沙(成清)
Bクラス ③小川伸也・三浦香穂里(フリースタイル)
Dクラス ①本多忠勝・岩永久子(キティクラブ) ③佐藤健一・谷川美香(長与スポーツクラブ)
シニア ②樋口隆則・谷口恒男(あじさい)

第28回長与CUP中学生バレーボール大会結果

- 時 11月9日 所 町民体育館ほか
男子 ①長与中 ②高田中・時津中合同
女子 ②長与中 ③高田中

「スポーツ講習会」を開催しました!!

11月29日、長与町体育協会と教育委員会の共催で、スポーツ講習会が開催されました。

テーマを「ウォーミングアップとストレッチング」と題して、山本聖子先生(ストレングス&コンディショニングスペシャリスト)の指導のもと、140人の方が参加されました。子どもから大人まで楽しく汗を流しながら、ウォーミングアップやストレッチについて学びました。



地域で支えるあなたの子育て
長与町ファミリーサポートセンター
協力会員(子育てサポーター)講習会
を開催します。

子育てを応援しませんか?
あなたのやさしい気持ちをわけてください。

時 1月28日◎・29日◎9時～16時(両日とも参加してください) 所 老人福祉センター1階大ホール

内 保育基礎講座・乳幼児安全法、AEDの使い方・長与町の子育て支援など

申 申込用紙を長与町ファミリーサポートセンターへ
1月21日◎

他 利用会員(子育てのお手伝いをしてほしい人)は、随時受付・登録しています。電話予約のうえ、印かんを持参し、センターまでお越しください。

長与町ファミリーサポートセンターとは

地域において子育ての援助を受けたい人と、援助を行いたい人が会員になり、子育てについて助け合う会員制組織です。

問 長与町社会福祉協議会
長与町ファミリーサポートセンター ☎883-7760

放送大学平成27年度第1学期
(4月生)募集

放送大学はテレビなどの放送やインターネットを利用して授業を行う通信制の大学です。心理学・福祉・経済・歴史・文学・自然科学など、幅広い分野を学べます。

出願期間は3月20日までです。資料を無料で差し上げています。お気軽に放送大学長崎学習センター(☎813-1317)までご請求ください。放送大学ホームページでも受付けています。

長崎高等技術専門学校
平成27年度生追加募集及び説明会
の開催

試験

時 2月6日◎9時10分～(受付8時30分～)

申 1月16日◎～30日◎消印有効

募集説明会

時 1月17日④・18日◎10時30分～12時(受付10時～)

所 長崎高等技術専門学校

他 説明会終了後に施設見学を行います。詳しくはホームページをご覧ください。

問 長崎高等技術専門学校 企画広報室 ☎887-5671

3月・6月・9月・12月は
長与町議会定例会が開催されます。

日 12月28	月 29	火 30	水 31	木 1月1	金 2	土 3
成人式 (文化ホール11:00～) [P10]	成人式 (文化ホール11:00～) [P10]	成人式 (文化ホール11:00～) [P10]	成人式 (文化ホール11:00～) [P10]	成人式 (文化ホール11:00～) [P10]	成人式 (文化ホール11:00～) [P10]	成人式 (文化ホール11:00～) [P10]
4	5	6	7	8	9	10
11	12	13	14	15	16	17
18	19	20	21	22	23	24
25	26	27	28	29	30	31

お正月お年玉クイズ

Q1. クロスワードパズル

タテのカギ、ヨコのカギを参考に、空いた枠の中に文字を入れていきましょう。
二重枠の中の文字を組み合わせると、ある言葉になります。それを教えてください。

タテのかぎ

- 1 がんばらんば国体・大会では「心からの〇〇〇〇〇」で歓迎しました。
- 2 高級毛皮として珍重されています。
- 3 これにビールを入れて「カンパイ」。
- 4 日本は、1都・1道・2府・43〇〇で成り立っています。
- 5 □で言ったり、字に書いたりするもの。挨拶の〇〇〇
- 8 気が〇〇・顔が〇〇
- 10 ⇄草食
- 11 1・3・5・7・9…
- 13 その結果になったわけ。
- 15 〇〇〇〇に乗って空の旅。バルーンともいいます。
- 16 すぐした。まっすぐに下ること。急転〇〇〇〇
- 17 国の唯一の立法機関。
- 19 黒褐色で小形の淡水二枚貝。
- 20 おすもうさんが踏みます。
- 21 この成果は、みんなの「血と〇〇」の結晶だ。

ヨコのかぎ

- 1 今年の運勢は大吉?それとも…。
- 4 学んだことを練習すること。
- 6 家の外構えに設けた出入口。
- 7 お金を銀行などに預けること。定期〇〇〇・普通〇〇〇
- 9 この仕事は、「高度な〇〇〇〇〇」を要する作業だ。
- 11 敵意を剥き出しにすること。「〇〇を剥く」
- 12 花や葉を支え、水分や養分を送る通路となる器官。
- 13 木の美などを口いっぱいにはおぼる様子が愛らしい小動物。
- 14 和歌・俳句や絵などをかく方形の厚紙。
- 16 一度使われて、やや古いこと。〇〇〇〇車
- 18 文学・芸術などの分野で経験が深く優れた実績のある人。
- 20 元日や成人の日は「国民の〇〇〇〇〇〇」です。
- 21 信号機の止まれの色。
- 22 今回の二人の作品は〇〇乙付けがたいすばらしい出来だ。
- 23 まだ出来上がっていないこと。

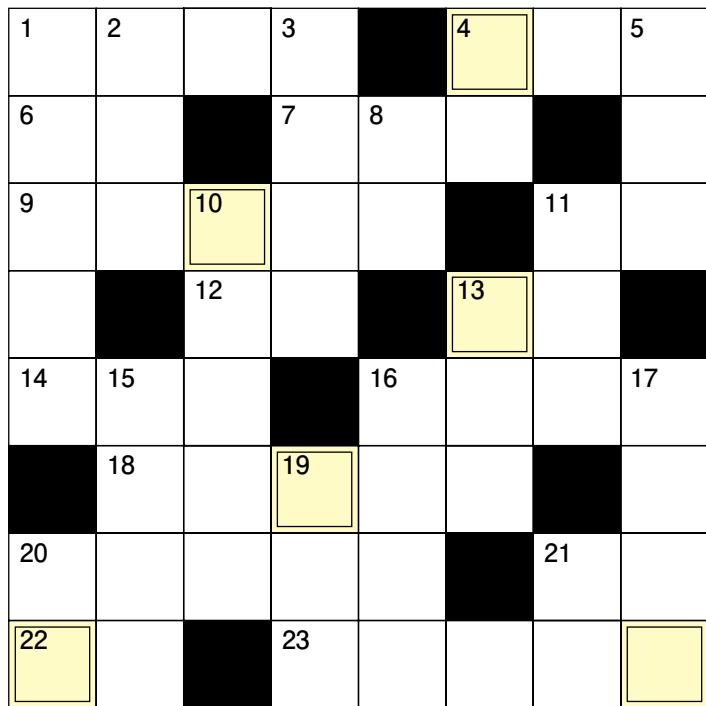

ヒント

2014年に大活躍した
スポーツ選手だよ!



編集後記

あけましておめでとうございます

今年は未年ですね。未年は12支の中で第8番目に数えられ、動物では羊を指します。羊は群れをなして行動するため、家族の安泰や平和をもたらす縁起物とされています。

羊と言えば、眠れない夜は羊を数えるといわれていますが、私は羊ではなかなか眠ることができません。数を数えるという単純作業が眠りを誘うそうなので、日本人なら真っ白なお米をイメージして数えるとよいそうです。お米が1粒…お米が2粒…お米が3粒…。眠れない夜はお試ください。

2015年が皆さまにとって良い年でありますようお願いいたします。今年も昨年同様「広報ながよ」をよろしくお願いいたします。

(IKA)

お年玉クイズ応募方法

ハガキにQ1、Q2、Q3の答えと、住所・氏名・電話番号・広報ながよを読んでの感想を記入し、1月23日(必着)までにお送りください。全問正解者の中から抽選で30人の方に粗品を進呈します。(当選者の発表は、賞品の発送をもってかえさせていただきます)

※応募される際に記入された個人情報は、賞品の発送以外の目的では利用しません。

《オモテ》

52円
切手

8512185

長与町役場 政策推進課
「お年玉クイズ」係

《ウラ》

Q1 ○○○○○○
Q2
Q3

住所氏名
電話番号
感想

2015年2月

日 1
2月

月 2

火 3

水 4

木 5

金 6

土 7

1月 1 (祝) 長崎百合野病院 (内・外・呼・消・循・肛・リハ) 840-5111 (長与) 886-8757 (時津)	2 (金) おがわ眼科クリニック (眼) 813-5515 (長与) 881-3888 (時津)	3 (土) 森川内科クリニック (内・消・リハ) 813-4650 (長与) 886-8133 (時津)	4 (日) 森内科クリニック (呼・消・循・内・リハ) 883-3131 (長与) 881-2828 (時津)	11 (日) 原田外科胃腸科クリニック (内・胃・消・外・肛・リハ) 844-9100 (長与) 881-3230 (時津)	12 (祝) 女の都病院 (内・小・外・整・形・皮・婦・リハ・放) 847-8383 (長与) 881-3301 (時津)	18 (日) 大福地外科胃腸科医院 (消・外・整・皮・肛) 883-3532 (長与) 881-7339 (時津)	25 (日) もとやま心のクリニック (精・心・内) 856-3033 (長与) 881-7111 (時津)	2月 1 (日) そのだ内科クリニック (内・呼・アレ) 814-5101 (長与) 813-2001 (時津)
モブモブ教室 (健康センター9:45~)	ソニシャルクラブ (老人福祉センター10:00~)	アッ素塗布事業 (健康センター 13:12:45~ 23:29歳 13:15~)	健康相談 (丸田荘13:30~)					
FMラジオ「くらしのし 長与 Life so Wonderful」(FM長崎9:30~)	働く婦人の家交流発表会 [P11]							

心の健康相談

お気軽にご相談ください。

- ◎子ども、女性、障害者支援センター
・精神障害の相談 846-5115
・こころの電話 847-7867
- ◎西彼保健所 856-5159
- ◎役場健康保険課 801-5820

健康センター

855-8902 855-8913

長崎県小児救急電話相談 #8000へ

毎日19時~翌朝8時

お子さんの急な病気やケガなどで心配なとき、ご相談ください。

(ダイヤル回線の方は822-3308へ)

24時間緊急手術体制
長崎百合野病院 857-3366

長崎市夜間急患センター

やかんには ハローきゅうきゅう

820-8699

長崎市栄町2番22号 長崎市医師会館1階

■診療科目受付時間

月曜日~金曜日	内科・耳鼻咽喉科	20:00~23:30
土曜・日曜・祝日	小児科	20:00~翌朝6:00
12/31~1/3	内科・小児科	20:00~翌朝6:00
	内科・小児科	10:00~17:00 及び20:00~翌朝

■長崎県救急医療情報

<http://www.pref.nagasaki.jp/kyukyu>

月曜日~金曜日

ひばり学級

乳幼児・学童で心や身体の発達に不安のある親子支援。

会場：ほほえみの家
時間：10:00~16:00
問 びばり学級 855-8568

毎週火・水曜日

お元気クラブ

対象：65歳以上の方

会場：老人福祉センター
時間：9:45~14:00
問 介護保険課 883-1111

火曜日

水曜日

第1・3木曜日

ソーシャルクラブ

精神の病気をもちつうの交流の場です。
会場：老人福祉センター
時間：10:00~15:00
問 健康保険課 801-5820

第2・4金曜日

すてっぴ&ほっと

対象：65歳未満で心や体の機能低下や閉じこもり予防が必要な方
会場：健康センター 時間：10:00~14:00
問 健康保険課 801-5820

1・2月の水道トラブル担当者

1月 1 (祝)	(有)島田設備工業	882-4456	17 (土)	田中設備	883-1284
2 (金)	星野管工設備(株)	856-1161	18 (日)	ヒラセ設備	860-3110
3 (土)	清石設備(株)	856-2512	24 (土)	松尾設備工業	080-5240-7032
4 (日)	(株)ユートピア	861-0840	25 (日)	(株)長与管工設備工業所	883-2580
10 (土)	(株)イワナガ	883-3392	31 (土)	(有)住吉設備	844-5364
11 (日)	(有)真生設備工業	849-1585	1 (日)	(株)五島設備工業	857-6290
12 (祝)	(有)ミズヤ設備	850-6895	7 (土)	(有)長崎住宅設備	833-1583

※当番区は変更することがありますので、当日の新聞などで確認してください。※当日の診療科目は直接医療機関へおたずねください。

お正月お年玉クイズ

※Q1、応募方法は前のページを見てね!

Q2. 漢字クイズ

真ん中のマスに1字の漢字を入れて、4つの2文字熟語を完成させてください。
2つのマスに入る漢字を組み合わせると、ある言葉になります。それを答えてください。

純 睦
改 ① 解 満 ② 曜
直 見

こたえ

① ②

何の漢字が入るかな?



Q3.

ミツンのまちがいさがし

AとBの絵をよ〜く見てみて!
AとBの絵にはちがうところがあるよ。
さあ、ちがいがいくつあるかわかるかな?

- ① 4個
- ② 6個
- ③ 8個

A



B

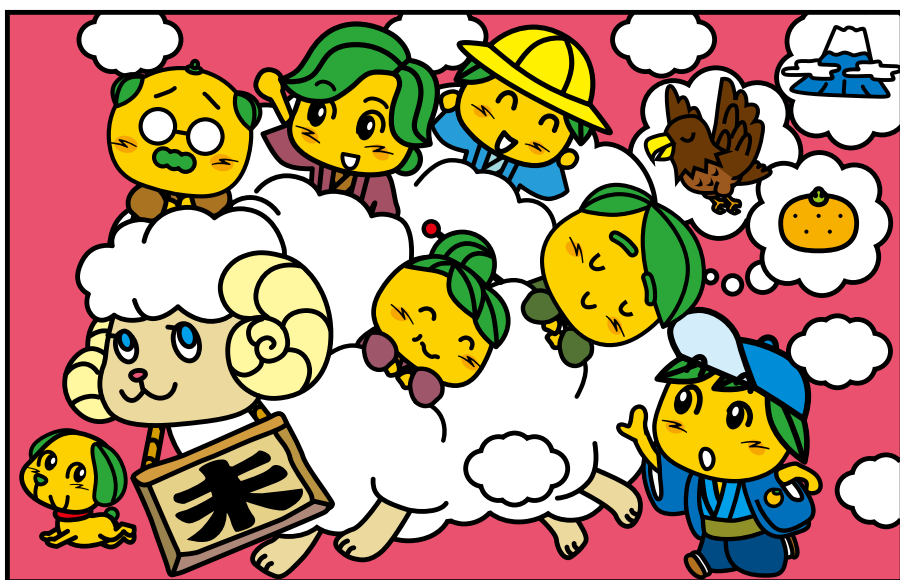

どこがちがうか
よ〜く見よう!!



人口のうごき

※住基法の改正により、
2012年7月より外国人
居住者数も含まれています

平成26年12月1日現在(前年比)

人口 42,557人 (+ 38) 男 20,339人 (+ 36)
世帯 16,666世帯 (+120) 女 22,218人 (+ 2)

11月中のうごき

出生 28人 転入 132人
死亡 24人 転出 139人



この「広報ながよ」は、環境に
配慮し古紙100%の再生紙と
揮発性有機化合物を一切含
まないNON-VOCベジタブル
インキで印刷されています。