

なが 広報 よかぎ

NAGAYO TOWN
PUBLIC RELATIONS
MAGAZINE 2015

平成27年(2015年)

3

March No.708



P2
P8

長与自慢「長与の学校教育」
4月からゴミの分別方法などが変わります



Education of
Nagayo

かしこい頭を育てよう

読み・書き・計算で脳を活性化し、確かな学力を身につける

ながよ検定

年2回、各学年で学習する「漢字の読み・書き」と「計算」問題に挑戦し、基礎学力の向上を目指します。合格者は認定証をもらうことで、「やればできる」という自信や「努力すれば認められる」という達成感を抱くことができます。もし、不合格の場合は、再チャレンジの機会を設けています。



ICT教育

ICT(情報通信技術)を活用し、わかる授業づくりに取り組んでいます。現在、全ての学校に大型テレビを配置し、デジタル教科書・実物投影機などを活用した授業を行っています。長与中学校では、県教育委員会の委託を受け、電子黒板やタブレット型端末を用いて、よりよい授業のあり方を研究しています。その成果は、平成27年度に研究発表会を行い、町内全小中学校に広がっていきます。

子どもの声

タブレットを使うことで、自分のペースで学習できています。



教師の声

デジタル教科書によって効果的な資料の提示ができます。



外国語活動

外国語(英語)を通じて、言語や文化にふれると共に、音声や表現に慣れ親しませ、コミュニケーション能力の素地を養うために、小学1年生から活動を行っています。また、各学校にALT(外国語指導助手)を配置し、担任と一緒に楽しい活動を展開しています。



子どもの声

英語を話すのは楽しいです。大きくなったら外国に行きたい!

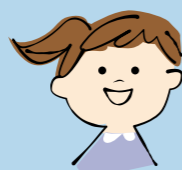

ながよの 学校教育

ながよ
自慢
シリーズ Ⅱ
Education of
Nagayo

楽しい学校 温かい家庭
住み続けたい長与

|| 小中連携して かしこく やさしく
たくましい 長与っ子を! ||

子どもは「地域や社会の宝」であり、子育ては未来を担う大切な人づくりです。

町内の小中学校では、保護者の皆さまや地域の方々と共に手を携えながら、一人一人の子どもたちの幸せを願い、教育活動を行っています。

タイトルの「楽しい学校 温かい家庭 住み続けたい長与」は、本町の教育活動を推進していく合言葉です。この合言葉のもと、目指す児童生徒像を

かしこい頭を

やさしい心を

たくましい身体を

地域で子どもを

育てようとし、知・徳・体のバランスのとれた力を有する子どもを育てようとしています。



Education of
Nagayo

こ たくましい身体を育てよう

生活リズムの向上と、積極的な体力づくりを行う

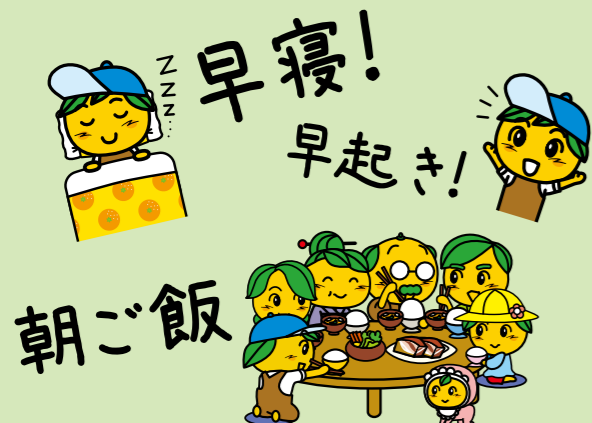

規則正しい生活を送り、毎日のくらしを活力あるものにするために、「早寝・早起き・朝ご飯」運動に取り組んでいます。また、生きる上での基本であり、「知・徳・体」の基礎となるべきものとして「食育」を位置づけ、さまざまな角度から「食」の重要性を指導しています。

小学校 スポーツ教室



子どもたちがスポーツを通して体力の向上はもとより思いやりや協調性などを育み、素晴らしい仲間をつくったり、生涯にわたりスポーツに親しむ能力や態度を育てたりすることを目的に開設しています。現在、5つの小学校で35教室が開設され、4年生以上の児童約680人が活動を楽しんでいます。



ふれあい ペーロン



小学校6年生と中学校2年生が一堂に会し、力の限りに漕ぎます。各学校では、ペーロン保存会や地域の皆さまに指導を仰ぎ、懸命に練習に取り組めます。その中で、自己の限界に挑戦することの大切さや仲間と協力することの素晴らしさなどたくさんのことを学びます。



地域の方の声



子どもたちが一生懸命に漕ぐ姿がとても素晴らしいです。長年の伝統を大切に、これからも引き継いでほしいと思います。

挑戦 仲間 協力!!



Education of
Nagayo

こ やさしい心を育てよう

自他を尊重し、いじめのない 楽しい学校生活を送る



一人一人に 目を向けた教育

特別支援教育支援員や教員補助員を配置し、担任と連携しながら指導するなど、一人一人を大切にしたいきめ細かな教育に取り組んでいます。また、適応指導教室を設置したり、児童生徒や保護者の悩み・不安などの解決・解消のために各学校に相談員を配置したりしています。これらはいずれも町の予算で行っています。

交流学習

5年生による球磨村との地域間交流学習、4年生による読書のつどい、中学3年生による弁論大会などさまざまな交流学習を実施しています。その中で、相手の良さを認め友情を育んだり、社会性や豊かな人間性を培ったりします。



子どもの声

球磨村の人とすぐに仲良しになり、すごく楽しかったです。神秘的だったのが、球泉洞の中の鍾乳石でした。

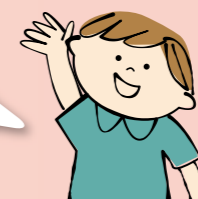

人権教育

全ての子どもたちの人権が尊重され命を輝かせて生きる学校や社会を築いていくために、人権教育・道徳教育の充実を図っています。人権集会やいじめ根絶集会など、各学校では工夫した取組を行い、命の大切さや共生の心、思いやりの心、やささなどを育んでいます。



子ども会活動 (ジュニアリーダーの活躍)

子ども会のさまざまな行事の中では、寝食を共にしたり共同作業をしたりすることを通して、子どもたちの強い絆が結ばれています。親しみやすい若い世代のジュニアリーダーは、自らの経験を生かしながら“子ども会の楽しさ・よさ”を伝え、引き継いでくれる頼もしい存在です。



音楽とのふれあい ～子ども弦楽器講座～

毎年、町内の小中学生に広く呼びかけ「子ども弦楽器講座」を実施しています。日頃触れる機会の少ないバイオリンの練習は、子どもの知的好奇心を呼び起こし、毎週行われる練習の成果は、夏の「平和コンサートinながよ」の晴れ舞台上で披露しています。



家庭教育学級

町内の小中学校ごとに、保護者や教師を対象に年間4回以上、計画的に実施しています。内容は、いじめ問題や子育ての悩み、親子のふれあいのあり方、人権学習、救命救急など、各小中学校が直面するさまざまな課題に関して、専門家による講演会や実技指導のほか、参加者が小グループに分かれての協議などを実施しています。



見守りボランティア

子どもたちの登下校時の交通安全を見守りながら、温かい励ましのことばをかけてくださっています。朝・夕にあいさつを交わす中で、互いの心に信頼の絆が生まれます。いざというときの備えとなっている、「子ども110番」の黄色い旗も、子どもの安全を見守っています。

ボランティアの方の声

子どもたちのあいさつに、私のほうが元気をもらっています。それに、毎日立哨指導をすることで身体の調子もよいです。



学社融合

地域の方々に、芋掘り・米作り・梅干作りなどを指導していただく中で、子どもたちは自然とのふれあいを深めます。各地域での郷土芸能の練習や伝統行事「ペーロン競漕」への挑戦を通して、郷土への愛着が深まります。障害のある人との交流では、共生の心を育て、「職場・職業体験学習」では仕事の厳しさややりがい、社会の姿を学ぶことができます。



Education of
Nagayo

地域で子どもを育てよう

みんなの目が子どもを見守っている

家庭教育10か条

長与町民の「子育てに関する共通の思い」となるよう願いをこめて、社会教育委員会で作成しました。それぞれの項目には、これまでの実態を踏まえた熱い思いが込められています。広報や掲示の工夫をしながら、各家庭、学校での普及と浸透に努めています。

<p>第五条 食生活の 大切さ</p> <p>一日の力は 朝食から</p> <p>早寝、早起き、朝ごはん、規則正しい食事が子どもたちの心と体を育みます。</p>	<p>第四条 家族の 団らんと きずな</p> <p>家族で集う 楽しい一家</p> <p>一日に一度は家族とともに食卓を囲み、今日の出来事に耳を傾けましょう。</p>	<p>第三条 学力の 定着</p> <p>毎日、 机に向かう習慣を</p> <p>家庭学習は確かな学力を身につけ、読書は豊かな心を育みます。</p>	<p>第二条 命の 尊さ</p> <p>かけがえのない 命を大切に</p> <p>自分の命が大切であるという自覚が、家族や友達を思う気持ちにつながります。</p>	<p>第一条 家族の 信頼</p> <p>送っていますか？ 「大好きだよ」の メッセージ</p> <p>愛されていると感じることで、心が安定します。</p>
<p>第十条 携帯電話や パソコンなどの 使い方</p> <p>顔を見て、目を 見て話せば、 あたたかい</p> <p>家庭でルールを作り、正しい使い方を守りましょう。</p>	<p>第九条 地域全体 で子育て</p> <p>子どもを育み 見守る郷土</p> <p>子どもは地域の宝です。地域をあげて、子どもたちを育てましょう。</p>	<p>第八条 ふるさとを 愛する心を ふるさとを 愛する心</p> <p>ふるさとを 愛する長与っ子</p> <p>美しい自然や多くの人たちとのふれあいを、大切にしましょう。</p>	<p>第七条 善悪の 区別</p> <p>あなたはわかるね！ ことの善し悪し</p> <p>勇気と思いやりで、いじめをなくすこともできますよ。</p>	<p>第六条 あいさつの 習慣化</p> <p>心と心をつなぐ 明るい あいさつ</p> <p>感謝の気持ちは「ありがとう」のひとつから伝わります。</p>

3月は引っ越しシーズンです。手続きはお済みですか？

～住民課窓口からお知らせ～

転出届（長与町から町外へ引っ越す場合）	
届出期間	引っ越しをする日まで。すでに引っ越した場合は、引っ越しをした日から14日以内
届出できる方	本人または同一世帯の方（そのほかの方は委任状が必要）
持ってくるもの	・窓口に来る方の印鑑　・本人確認書類　・住民基本台帳カード（カード作成者のみ） ※国民健康保険証・介護保険証など、転出に伴う住所変更手続きが必要になる書類の交付を受けている方はそれらの書類をお持ちください。詳しくはそれぞれ各担当へお問い合わせください。
印鑑登録証明書・住民票	転出予定日前日までは、転出証明書をお持ちいただければ、印鑑登録証明書・住民票を交付します。（印鑑登録証は転出すると失効になります。お持ちの方は住民課へ返納してください）
住民基本台帳カード	引き続き利用される方は、転入地で継続利用の手続きをしてください。 必要ない方は住民課へ返納してください。
その他	・届出後に転出証明書を発行します。転出証明書がないと新住所地での転入手続きができませんのでご注意ください。（※紛失された場合は再交付申請を行ってください） ・転出証明書に記載してある「転出予定年月日」や「転出先新住所」がその後変更された場合でも、転出証明書は有効です。 ・転出を取りやめるときは、住民課に転出証明書を持参のうえ、転出取り消しの届出を行ってください。届出がない場合、住所がない状態となり、今後の手続きが大変困難になります。



転入届（町外から長与町に引っ越してきた場合）	
届出期間	引っ越してきた日から14日以内　※ 引っ越し前に手続きすることはできません。
届出できる方	本人または同一世帯の方（そのほかの方は委任状が必要）
持ってくるもの	・窓口に来る方の印鑑　・本人確認書類　・転出証明書または住民基本台帳カード ・ 国外から転入された場合は全員分のパスポート ・外国人の方は在留カードもしくは特別永住者証明書
その他	・転入に伴う諸手続きが必要な場合は住民登録後に各担当課にご案内します。 詳しくは各担当課へお問い合わせください。 ・住民基本台帳カードをお持ちの方は継続利用の手続きもあわせて行います。



転居届（長与町内で引っ越しをした場合）	
届出期間	引っ越しをした日から14日以内　※ 引っ越し前に手続きすることはできません。
届出できる方	本人または同一世帯の方（そのほかの方は委任状が必要）
持ってくるもの	・窓口に来る方の印鑑　・本人確認書類 ・住民基本台帳カード（顔写真付きのカードをお持ちの方のみ） ・外国人の方は在留カードもしくは特別永住者証明書
その他	転居に伴う諸手続きが必要な場合は住民登録後に各担当課にご案内します。 詳しくは各担当課へお問い合わせください。



本人確認書類とは…

1つで確認できるもの
住基カード（写真付）・運転免許証・パスポートなど、顔写真付きの公的身分証明書の提示
2つ必要とするもの
健康保険証・介護保険証・診察券・キャッシュカード・学生証・会員証など、本人の氏名が確認できるものの提示

ご協力お願いします

3月、4月は窓口が混雑し、長時間お待たせする事となりご迷惑をおかけします。
また、ご依頼の内容により順番が前後することがありますので、ご了承ください。



4月から、ゴミの分別方法・収集回数などが変わります

問 環境対策課
☎801-5824

①分別方法と名称、収集回数が変わります

- ・その他プラ（容器包装以外のプラスチック）が、「**もやせるゴミ**」と一緒にになります。
- ・分別が5種類から4種類になります。
- ・革製品、ゴム製品、ビデオテープ、カセットテープ、靴、バッグ類が「もやせるゴミ」に変わります。（3月末までは「燃えないごみ」です）
- ・要望が多くあった「もやせないゴミ」・「ペットボトル」の収集が月1回から月2回に増えます。

現 在	4月～
①燃えるごみ	➡ ① もやせるゴミ （週2回）
②その他プラ	➡ ① もやせるゴミ （週2回）
③燃えないごみ	➡ ② もやせないゴミ （月 2 回、 第2・4週 ）
④容器包装プラ	➡ ③ 容器包装プラ （週1回）
⑤ペットボトル	➡ ④ ペットボトル （月 2 回、 第1・3週 ）

※今回の変更は4月1日※以降に出すゴミが対象です。3月31日※までに出すゴミは「平成26年度ゴミカレンダー」の通りです。
※**ゴミ焼却場の本格稼働に向けた試験運転に伴い、各ゴミステーションのゴミの回収時間が、現在より早まる可能性があります。**
必ず朝の8時までにお近くのゴミステーションへお出しください。

②ゴミ袋が変わります

- ・ゴミ袋の種類が「大」・「中」・「小」になり、全て取手付になります。
※**現在のゴミ袋は、4月以降もご使用いただけます。**

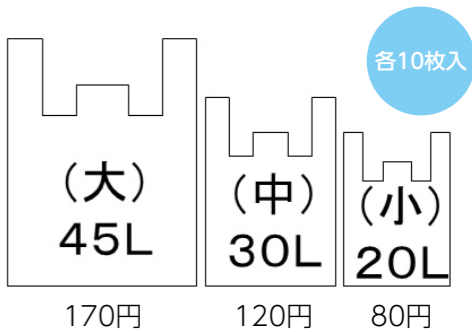

常設拠点回収場所を2か所増設します

皆さまのご理解とご協力の下、金属類やビン類などの資源化物の回収を第2～第4日曜日に行っていますが、更なる利便性の向上を目指し、上長与公民館、町民体育館にも新たに常設の回収拠点を設けました。
拠点収集日に出せなかった方は、お近くの常設拠点回収場所をご利用ください。

場所	開館時間	お休み
1. 長与町役場	8時45分～ 22時	なし
2. 長与町ふれあいセンター	9時～ 22時	8/14、8/15、12/28～ 1/4
3. 北部地区多目的研修集会施設	9時～ 22時	8/14、8/15、12/28～ 1/4
4. 長与南交流センター	9時～ 22時	8/14、8/15、12/28～ 1/4
5. 上長与公民館 ※新設	9時～ 22時	8/14、8/15、12/28～ 1/4
6. 町民体育館 ※新設	9時～ 22時	8/14、8/15、12/28～ 1/4

～拠点収集で集められた資源化物はどうなるの？～

皆さまに日頃よりお出しいただいている缶・紙類などは、資源として売却し、必要経費を除いてすべて各自治会に還元しており、地域のさまざまな活動の資金となっています。
『混ぜればゴミ、分ければ資源』になります。今後も皆さまのご協力をお願いします。

平成25年度資源化物売却額
（決算資料参照）
10,168,889円



10月から、町民の皆さん一人ひとりにマイナンバー（個人番号）が通知されます

平成25年5月に「行政手続における特定の個人を識別するための番号の利用等に関する法律」が成立し、マイナンバー制度（社会保障・税番号制度）が導入されることになりました。

マイナンバー制度とは、国民一人ひとりにマイナンバーを付番し、国民の利便性向上や行政の効率化を図るための制度です。

マイナンバー（個人番号）とは…

国民一人ひとりが持つ、12桁の番号のことです。

原則として一度指定されたマイナンバーは生涯変わらず、平成28年1月から、社会保障・税・災害対策の行政手続きで使用が始まります。

マイナンバー導入による3つのメリット

①国民の利便性の向上
手続きの簡素化

各種申請時に必要な証明書などの添付書類が省略できるようになります。

②公平・公正な社会の実現
給付金などの不正受給の防止

行政機関が所得や他の行政サービスの受給状況を把握しやすくなるため、不正受給などを防止できます。

③行政の効率化
手続きが正確で早くなる

行政機関や地方公共団体での作業の効率化が図られ、手続きがスムーズになります。



問 総務課 ☎801-5781

マイナンバー制度に関するお問い合わせは

コールセンター 0570-20-0178（全国共通ナビダイヤル）※通話料がかかります。
平日9時30分～17時30分（土・日・祝日、年末年始を除く）

ホームページ（内閣官房）<http://www.cas.go.jp/jp/seisaku/bangoseido/index.html>

吉田町長のほっとミーティング

～上長与地区コミュニティ運営協議会～

申・問 政策推進課 ☎801-5780

上長与地区コミュニティ地域づくり部会からの申し出を受けて、2月1日に上長与地区公民館で「吉田町長のほっとミーティング」が開催されました。

「地区コミュニティのあり方」や「学校選択制」など4つのテーマで、自由に意見交換を行いました。

地区コミュニティについては、体制や組織が機能を果たしているのか、また区域が広く地域の繋がりに温度差があることをはじめ、青少年育成協議会とコミュニティ育成部会の一本化など、役員のスリム化を求める声が多く聞かれました。

学校選択制では、長与小へ通っている世帯は上長与地区との繋がりが希薄で、コミュニティ活動に支障をきたすことから選択制を廃止してほしいという意見と、自分で選んだ学校に行く方が学力にも情操教育にも良い影響を与えているので選択制は賛成との両方の意見が出されました。

また、小規模校でも生徒間の団結力が非常に強いことや、きめ細やかな指導が受けられる利点についても述べられました。

コンパクトシティについては、交通渋滞への懸念

や公共交通機関に関する意見のほか、通学補助のあり方や通学路の整備、子どもたちが安全に集まれる場所についてなど、子育て世代の抱える悩みについても活発な意見交換がなされました。

最後にまちづくり部会長から、長与町は他町の方から進んでいると言われて嬉しかったことや、現在でも80%以上の人が長与町は住みやすい、住み続けたい町であるとのアンケート結果が披露され、今後ますます良い町になることを願っての散会となりました。



※遠距離通学補助金の申請方法について、具体的なご意見をいただきました。協議の結果、定期券の写しは毎月提出から年2回提出に緩和されることになりました。

町職員の

給与公表

長与町の職員の給与などの状況についてお知らせします。

詳細は、4月から長与町ホームページでご覧いただけます。

問 総務課 ☎801-5781



1 総括（普通会計決算）平成25年度

1. 人件費の状況

住民基本台帳人口	歳出額(A)	実質収支	人件費(B)	人件費率(B/A)	前年度の人件費率
42,508人 (26年1月末)	11,579,599千円	620,014千円	1,675,887千円	14.5%	13.6%

2. 職員給与費の状況

職員数(A)	給与費			計(B)	1人あたり給与費(B/A)
	給料	職員手当	期末勤勉手当		
182人	630,466千円	133,383千円	242,155千円	1,006,004千円	5,527千円

※職員手当には退職手当は含みません。職員数は、平成25年4月1日現在の普通会計に属する人員です。

2 職員の平均給料月額と平均年齢の状況(平成26年4月1日現在)

区分	平均給料月額	平均年齢
一般行政職	312,162円	40歳9カ月

※一般行政職の職員とは、一般事務職、建設や土木の技術職などをいいます。保健師、保育士などを含みません。

3 職員の初任給の状況（平成26年4月1日現在）

区分	一般行政職	
	初任給	採用後2年後の給料額
大学卒	172,200円	185,800円
高校卒	140,100円	149,800円

4 職員の経験年数別・学歴別平均給料月額の状況
(平成26年4月1日現在)

区分	経験年数		
	10年以上 15年未満	15年以上 20年未満	20年以上 25年未満
一般行政職 大学卒	286,900円	350,300円	369,600円

5 一般行政職の級別職員数の状況（平成26年4月1日現在）

級	標準的な職務	職員数	構成比
1	主事	18人	11.5%
2	主事	27人	17.3%
3	係長、主査、主任	27人	17.3%
4	副参事	31人	19.9%
5	参事、課長補佐	23人	14.7%
6	課長及び課長相当職	21人	13.5%
7	部長及び部長相当職	9人	5.8%
合計		156人	100.0%

6 職員手当の状況（平成26年4月1日現在）

1. 期末・勤勉手当

区分	期末手当	勤勉手当	計
6月期	1.225月分	0.675月分	1.90月分
12月期	1.375月分	0.825月分	2.20月分
計	2.60 月分	1.50 月分	4.10月分

職制上の段階、職務の級などによる加算措置あり

2. 退職手当

区分	自己都合退職	勸奨・定年退職
勤続20年	21.62月分	27.025月分
勤続25年	30.82月分	36.57 月分
勤続35年	43.70月分	52.44 月分
最高限度額	52.44月分	52.44 月分

役職に応じた調整額の加算あり

3. 扶養・住居・通勤手当（平成26年4月1日現在）

区分	内容
扶養手当	・配偶者 13,000円 ・扶養親族 ○配偶者（有）の場合 1人目6,500円 2人目以降6,500円 ○配偶者（無）の場合 1人目11,000円 2人目以降6,500円 ・満16歳年度初め～満22歳年度末までの間にある子 1人につき5,000円加算
	住居手当
	・借家、借間 月額12,000円を超える家賃を負担している職員に対し家賃額に応じて月額27,000円を限度に支給
通勤手当	・交通機関などの利用者（2km以上） 1か月あたり最高55,000円 長期定期券の価額を一括して支給
	・自動車などの利用者（2km以上） 距離に応じて最高31,600円

7 特別職の報酬の状況（平成26年4月1日現在）

区分	月額	期末手当
給料	町 長 857,000円	(平成26年度支給割合) 6月期 1.225 月分 12月期 1.375 月分 計 2.60 月分
	副町長 691,000円	
	教育長 651,000円	
報酬	議 長 343,000円	
	副議長 285,000円	
	委員長 271,000円	
	議 員 258,000円	

8 部門別職員数の状況と主な増減理由（各4月1日現在）

		職員数		対前年 増減数	再任用短時間 勤務職員
		H25年	H26年		H26年
一般行政 部門	議会	4人	4人	0人	0人
	総務	56人	56人	0人	0人
	税務	19人	18人	△1人	1人
	民生	29人	29人	0人	1人
	衛生	19人	18人	△1人	1人
	農林水産	10人	9人	△1人	1人
	商工	1人	1人	0人	0人
	土木	20人	20人	0人	0人
	小計	158人	155人	△3人	4人
特別行政 部門	教育	25人	24人	△1人	1人
	小計	25人	24人	△1人	1人
公営企業等 会計部門	水道	14人	14人	0人	0人
	下水道	9人	9人	0人	0人
	その他	21人	20人	△1人	1人
	小計	44人	43人	△1人	1人
合計		227人	222人	△5人	6人

※再任用短時間勤務職員については職員数に入っていません。

4月1日㊥から一方通行規制（7時～8時）が開始されます。
～町道吉無田・南田川内線の一部～

長与小学校区危険箇所点検などによる一方通行規制要望を受け、この度公安委員会で、町道吉無田・南田川内線の一部（南田川内公園前付近）に一方通行規制の決定がなされました。
子どもたちの安全な通学路確保のため、皆さまのご理解とご協力をお願いいたします。

- 規制開始 4月1日㊥～（土・日・祝日を除く）
- 規制時間 7時～8時
- 規制箇所 始点：丸田郷1040先
終点：丸田郷1025-2シエスタ前

問 地域政策課 ☎801-5662



第60回長崎県小・中学校児童生徒美術作品展「子ども県展」

第60回「子ども県展」において、長与第二中学校2年生の浦川心天さんが「知事賞」を、高田小学校3年生の井村逞さんと、長与南小学校3年生の山田華乃さんが「教育委員会賞」を受賞しました。3人の作品は長崎県教育庁学芸文化課のホームページに掲載される予定です。
また、学校賞として版画部門優良校に長与小学校が、デザイン部門優良校に長与第二中学校が選ばれました。
他にも、長与町から特選・入選としてたくさんの作品が表彰されました。
【特選】 小学校絵画部門11点・小学校版画部門9点
中学校版画部門1点・中学校デザイン部門3点・中学校立体部門2点
【入選】 小学校絵画部門97点・小学校版画部門104点
中学校絵画部門6点・中学校版画部門14点
中学校デザイン部門43点・中学校立体部門5点



知事賞 長与第二中学校2年生 浦川心天さん

今年度もたくさんの方に受講していただきました

－健康セミナー 『知らんばそん隊ながよ塾』－

6月～11月の全6回に加えて、特別編として「血液サラサラとどろどろのウソとホント」を1月10日に開催しました。特別編は普段と違って土曜日昼間の開催となりましたが、常連の塾生のみならず、久しぶりの参加や初めての参加の方なども含めて105人が、見えない体の中の血液や血管、それを守るための健診の大切さを学びました。今後もさまざまな世代の方が、生活習慣病について気軽に学べる場を目指していきたいと思っています。来年度も皆さまの受講をお待ちしております。

参加者の声…

- ・町内の先生のお話を聞くことができてとてもよかった。心強いです。
- ・気持ち良いストレッチや運動を教えてもらい、実践したいと思いました。



問 健康保険課 ☎801-5820

平成25年度情報公開・個人情報保護制度実施状況 問 総務課 ☎801-5781

長与町では、町民参加による開かれた公正で民主的な町政を推進するため、平成14年4月から情報公開制度を実施しています。
また、町民の皆さまの権利利益を保護し、町民に信頼される公正で民主的な町政を推進するため、平成17年10月から個人情報保護制度を実施しています。
平成25年度の実施状況は、次のとおりです。

情報公開制度実施状況

1. 公文書開示請求にかかる処理状況 (単位：件)

区分	開示 請求	処理状況					
		開示	部分 開示	非開示	存否応答 拒否	文書 不存在	請求 却下
件数	11	3	8	0	0	0	0

2. 公文書開示請求の実施機関別内訳 (単位：件)

実施 機関	町長部局			教育 委員会	議会	合計
	総務部	企画 振興部	生活 福祉部			
件数	3	5	1	1	1	11

※部分開示とは、文書の一部に個人情報を含んでいるものです。

※部分開示とは、文書の一部に個人情報を含んでいるものです。

個人情報保護制度実施状況

1. 個人情報の取扱い
町が保有する個人情報を適正に取り扱うため、実施機関が個人情報を取り扱う事務を開始しようとするときや、その内容の変更などをするときには、町長に届け出ることとされています。

平成25年度個人情報取扱事務の登録件数 (単位：件)												
実施機関	町長部局					教育委員会	選挙管理委員会	監査委員	農業委員会	上下水道事業	議会	合計
件数	総務部	企画振興部	建設部	生活福祉部	会計	425	13	1	50	41	2	1,004

2. 個人情報開示請求の状況 (単位：件)								
区分	開示請求	処理状況						
		開示	部分開示	非開示	存否応答拒否	文書不存在	請求却下	その他
件数	6	2	0	0	0	4	0	0

※自己に関する個人情報の訂正請求、削除請求、目的外利用などの中止請求はありませんでした。

3. 個人情報開示請求の実施機関別内訳 (単位：件)		
実施機関	町長部局	合計
件数	生活福祉部	6

不服申立ての状況
実施機関の不開示決定や部分開示決定などに対し、請求者から不服申立てがあったときに、その決定が適当かどうかについて、公平な立場で審査する救済機関として、情報公開・個人情報保護審査会が設置されています。委員は5人以内の学識経験者で構成されています。
平成25年度中の不服申立てはありませんでした。

あの感動を何度でも！
2014長崎がんばらんば国体・大会
大会報告書が完成しました。

昨年10月、11月に開催された、長崎がんばらんば国体・大会（長与町開催）の大会報告書が完成しました。
役場1階と町内公共施設に備え付けているほか、長崎がんばらんば国体長与町実行委員会のホームページには動画（長与町の記録）も掲載しています。ぜひご覧ください。
なお、報告書の販売はいたしておりません。ご了承ください。

URL <http://www.2014kokutai-nagayo.jp>

問 国体事務局



愛犬登録と狂犬病予防注射の 巡回を行います。

問 環境対策課 ☎801-5824

犬の登録と狂犬病予防注射

狂犬病予防法により、生後91日以上の全ての犬は、生涯に1回の登録と毎年1回の狂犬病予防注射の接種が義務づけられています。例外規定はありません。

集合注射お知らせのハガキ送付と提出について

登録済みの方には、ハガキで登録犬証明証を送付します。集合注射を受ける時には必ずハガキを持参し、受付係員に提出してください。

登録上の変更届け

住所変更・犬の死亡・飼い主の変更などがある場合には、届出が必要です。

その他

- ・鑑札と注射票は、犬の首輪にしっかり付けてください（迷子防止になります）
- ・注射済の門標シールは戸口に貼ってください。
- ・町外から転入された場合は、前自治体の鑑札を持参してください。
- ・犬が行方不明になった場合は、役場にお問い合わせください。



狂犬病予防注射を受ける時の諸注意

- ・犬をコントロールできる人が連れてきてください。
- ・汚物を処理するものをご用意ください。
- ・逃げることがあるので、首輪はいつもよりきつく締めてください。
- ・必ず引き綱（リード）をつけてください。
- ・注射を受ける前に、犬の健康状態をチェックしハガキに記載されている問診票にご記入ください。
- ・高齢犬や健康状態に不安がある場合は、事前に獣医師へご相談ください。
- ・釣り銭のないようお願いします。

料金

①予防注射手数料	2,700円／頭
②注射済票交付手数料	550円／頭
③登録手数料	3,000円／頭
◆登録済の犬	①＋②の金額 3,250円／1頭
◆未登録犬	①＋②＋③の金額 6,250円／1頭

狂犬病予防注射巡回予定表

4月22日(水)		4月23日(木)		4月24日(金)	
場 所	時 間	場 所	時 間	場 所	時 間
本川内郷農村青年の家	9:20 ～ 9:40	上長与地区公民館	9:20 ～ 10:00	潮井崎公園	9:20 ～ 9:30
緑ヶ丘団地集会所	10:00 ～ 10:20	ニュータウン中央公園	10:15 ～ 10:45	第1分団消防格納庫前	9:45 ～ 10:05
八反田公園	10:40 ～ 11:05	ニュータウン西区公民館前	11:00 ～ 11:15	舟津公民館	10:20 ～ 10:30
二丁間公園	11:25 ～ 11:50	辻後自主防災センター	11:35 ～ 11:50	尻無川公園	11:45 ～ 11:05
道の尾防災センター	13:30 ～ 13:45	サニータウン南公民館	13:10 ～ 13:40	長与役場第3駐車場	11:20 ～ 11:50
丸尾公園 (百合野第2)	14:00 ～ 14:15	くちなし公園(まなび野西)	13:50 ～ 14:05		
高田地区公民館前 (高田小北側)	14:30 ～ 14:45	青葉台中央公園	14:15 ～ 14:40		
西高田自主防災センター	14:55 ～ 15:15	南陽台中央公園下	14:50 ～ 15:15		

※巡回期間中に注射や登録ができない方は、最寄りの動物病院で注射を受け、役場で鑑札・注射済票の交付を受けてください。

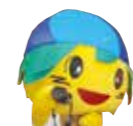

ピックアップ

PICKUP!ながよ



講座・学校などで学んだ活動を発表 ー多目まつり・長与町働く婦人の家交流発表会ー

1月24日・25日に「多目まつり」が、2月7日に「長与町働く婦人の家交流発表会」が開催されました。

ステージの部では民謡・合唱など、展示の部では絵画・手芸の作品など、1年間の学習の成果を披露しました。多目では、中学生による司会や郷土芸能・小学校の児童や教職員の出演がまつりを盛り上げてくれました。働く婦人の家では、利用者による運営で和やかに行われました。



多目まつり



働く婦人の家交流発表会

2/8

地域ぐるみで取り組む子ども会活動 ー長与町子ども会実践活動発表会ー

子どもたちの健やかな成長の糧となる子ども会活動の充実を図ることを目的に、長与町子ども会育成会連絡協議会(町子連)主催の「子ども会実践活動発表会」が老人福祉センターで行われました。

今年は南陽台子ども会、ニュータウン東子ども会が実践発表を行い、長与町で活躍するジュニア・リーダーが活動報告をしました。

また今回は、子どもの人権アクション長崎あじの会の近藤みどり様に「子ども時代をもっとハッピーに」と題して講演していただきました。

最後に、発表した子ども会には記念品が授与され、盛会のうちに終了しました。



南陽台
子ども会



ニュータウン東
子ども会

1/24

音楽とダンスを楽しみました ー「歌う海賊団ッ!」ファミリーコンサートー



全国の幼稚園や保育園、小中学校で話題を呼んでいる「歌う海賊団ッ!」ファミリーコンサートが、町民文化ホールで開催され、400人以上の親子が参加しました。家族の絆や親子の思いやりを歌った曲のほか、お父さんが舞台上で活躍する場面や海賊団と写真撮影をする姿が見られ、親子の元気があふれる1日となりました。

1/29

大人になったら必ず投票に行きます ーわたしたちの声を届けよう北小選挙ー



長崎県選挙管理委員会と長与北小学校の連携のもと、県内で初めての模擬選挙が実施されました。

これは、将来の有権者である子どもたちの政治・選挙に関する知識と関心を高めるため、6年生の社会の授業の一環として実施されました。子どもたちは学習したことを政党公約として発表し、自ら選んだ政党に投票するなど、とても熱心に取り組んでいました。

2/3

1年の健康を願いました ー高田保育所豆まきー



園児たちは、袴姿の吉田町長と「鬼は～そ!福は～うち!」と元気いっぱい豆をまきました。

そこに鬼が入ってくると、泣きながらも必死で力を合わせ、豆を投げつけ鬼を退治しました。最後にみんなで「ばんざーい!」と勝ちどきの声を上げ、無病息災を願いました。

保健

一歩外に踏み出してみませんか
『すてっぷ&ほっと』参加者募集

病気やけなどがきつかけで引きこもりがちな方を対象に、簡単なエクササイズやレクリエーションを行います。家族の方など、まずは見学にどうぞ。お待ちしています！

時 月2回（第2・第4金曜）10時～14時
所 健康センター3階
内 室内で軽いエクササイズ・レクリエーション・季節の行事など。保健師や専門指導員が担当します。他自宅前まで送迎します。なお、介護保険や福祉サービスをご利用の方は対象となりません。

申・問 健康保険課

☎80115820

「病気やけなどがきつかけで活動が減った」「家の中で過ごすことが多く、外に出たいが勇気がない」「身体を動かしたい気持ちはあるが激しいエクササイズは自信がない」「誰か話し相手がほしい」などなどいろんな方が利用しています。



ながよヘルシーウォーキング大会
を開催します。

春の長与路を歩いてみませんか？歩くことは体力維持増進だけでなくリフレッシュ効果もあります。ゴールでは、温かいぜんざいをご用意しています。

時 3月21日㊥9時～9時30分（10時スタート12時ゴール予定）※小雨決行（中止の場合8時に町内放送）
所 まんてん横駐車場（多目的広場）
内 ▼8kmコースまんてん横駐車場↓ごみ焼却施設前↓崎野自然公園折返し▼5.5kmコースまんてん横駐車場↓ごみ焼却施設前↓時津「エリア21」↓時津荘折返し▼3kmコース（親子コース）まんてん横駐車場↓ごみ焼却施設前↓多目芝生広場横折返し※全コースともゴール解散
料 無料
他 ペットの同伴、ベビーカーでの参加はご遠慮ください。
問 健康保険課 ☎80115820

特定健診は受けましたか。

特定健診は3月末まで受診できます。年に一度の特定健診を受けましょう！

現在、国保の皆さまへ町の保健師が訪問させて頂くほか、お電話でも特定健診のご案内をしております。

平成27年度 わらべうた「いちもんめサークル」参加者募集

～親子で楽しく、ふれあってあそびませんか～

問 おひさまひろば ☎855-8551

開催日

コース	1回	2回	3回	4回	5回	6回	7回	8回
0才児前半コース	5/7	6/4	7/2	9/3	10/1	11/5	1/7	2/4
0才児後半コース	5/14	6/11	7/9	9/10	10/8	11/12	1/14	2/18
1才児コース	5/21	6/18	7/16	9/17	10/15	11/19	1/21	2/25

時 10時～11時30分（月1回・木曜日）

所 長与町子育て支援センター「おひさまひろば」（百合野バス停近く、ふれあいセンター敷地内）

対 0歳～1歳の子どもとその保護者

・0才児コース…平成26年4月2日

～平成26年10月31日生まれ

・1才児コース…平成25年4月2日

～平成26年4月1日生まれ

内 親子わらべうた、情報交換、遊具の紹介と遊び方など

定 各年齢とも15組

応募多数の場合は、初めての方を優先のうえ抽選。

申 「往復はがき」に下記のように記入し「おひさまひろば」へ。

・初めての方は「(初)」と記入してください。

・返信の裏には結果（コース）を記載して発送しますので、なにも書かないでください。

・コースは月齢別に分けさせていただきます。お子さまの生年月日は記載もれないように。

・往復はがき1枚にお子さま1人の申込みです。

㌘ 4月10日㊥（結果の発送は4月下旬の予定）

【往信】おもて

〒851-2127 おひさまひろば 「いちもんめサークル」行	長与町高田郷 二〇〇五一一
--------------------------------------	------------------

【往信】うら

1. (初)・(再)
2. 参加する保護者氏名（ふりがな）
3. 子どもの氏名（ふりがな）
4. 子どもの性別（男・女）
5. 子どもの生年月日（H 年 月 日生）
6. 〒・住所
7. 電話番号、FAX

【返信】おもて

□□□-□□□ あなたの住所 あなた 保護者 の名前

【返信】うら

結果を記載して 発送しますので、 なにも書かないで ください。

子育て支援センター「おひさまひろば」「でんでんくらぶ」「さくらんぼ」へ遊びにおいでよ！

『子育て支援センター』は、親子で自由に集えるあそびの広場です。子育てに関する相談、親子のふれあい、お友達づくりの場、情報交換の場としてお気軽にご利用ください。

◆開館日 月～金曜日 ㊥町内在住の0歳（生後2か月位）～就学前の子どもと保護者・妊婦の方

「おひさまひろば」

◆時間 10時～12時・13時～16時

※木曜日は13時～16時のみ

★ツインズの会（多胎児親子対象）

3月17日㊥10時～11時

★『にこにこ相談』（要予約）

就学前の親子を対象とした、専門

カウンセラーによる子育て相談

3月18日㊥、4月1日㊥・7日㊥・

15日㊥10時～15時

★絵本よみきかせ

毎週月曜日11時30分～

毎週金曜日15時30分～

所・問

「おひさまひろば」

（ほほえみの家内）

高田郷2005-2

☎855-8551

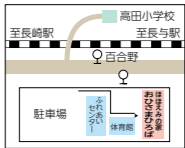
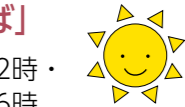

「でんでんくらぶ」

◆時間 10時～15時

★おたのしみ会（要予約）

3月17日㊥・19日㊥（各15組）

★誕生会（3月生） 3月24日㊥

★みんなで遊ぼう

3月26日㊥、4月7日㊥・14日㊥・

16日㊥

※他の日は自主活動になります。

※帽子・お茶持参。動きやすい服装。

※詳しくは園まで。

所・問

あじさい保育園

吉無田郷1221-155

☎883-8853



「さくらんぼ」

◆時間 10時～12時・13時～16時

※予約不要。日時は変更になる場合があります。

★園庭で遊ぼう

4月15日㊥10時～11時

※帽子・水筒・タオル持参。

★公園で遊ぼう

（嬉里中央公園でみんなで遊びます）

4月10日㊥10時～11時

※現地集合。帽子・水筒・タオル持参。

★おはなし会

3月13日㊥、4月22日㊥

10時30分～

所・問

長与保育園

嬉里郷675

☎883-2538

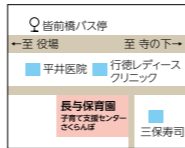

こんにちは、じどうかんです！
「ミカンちゃんひろば」のご案内

自由参加のひろばです。申込みは必要ありませんので、お気軽にお越しください。
所 各児童館

申・問 長与町社会福祉協議会

☎88317760

福祉

母子・父子家庭等児童への
小学校入学祝金配分について

長与町社会福祉協議会では、皆さまから寄せられた共同募金から「小学校入学祝金」を配分します。該当の方はご申請ください。

対 母子家庭、父子家庭、父母のいない家庭（平成27年4月に小学校入学の児童）
㌘ 3月23日㊥（厳守）
他 支給額 4,000円／児童1人

ます。
なお病院から役場に結果が届くまで多少時間がかかるため、すでに受診されている方へご連絡することがあります。何卒ご了承ください。

問 健康保険課 ☎80115820

3月スケジュール

児童館名	開催日	内 容
高田児童館 ☎857-4500	3月12日㊥	好きな遊具で遊ぼう
上長与児童館 ☎887-2616	3月10日㊥	好きな遊具で遊ぼう
長与北児童館 ☎887-3319	3月12日㊥	大型遊具で遊ぼう
長与南児童館 ☎883-3996	3月13日㊥	好きな遊具で遊ぼう
長与児童館 ☎883-6399	3月13日㊥ ※申込必要	おもちゃ広場（トムテのおもちゃ箱） ㊥親子12組 ㊥3月5日㊥～ 他 電話受付可



新春おたのしみ会『きりんこ太鼓』
1月17日 高田児童館にて

時 10時30分～11時30分
対 町内にお住まいの乳幼児とその保護者
内 自由あそび・手あそび・リズムあそび・読みきかせなど

教育・文化

第7回「子どものための弦楽器講座」受講生を募集します。

2015「平和コンサートinながよ」Vol.16の一環として「子どものための弦楽器講座」を開催します。本講座は、普段接する機会の少ないヴァイオリンの演奏を通じて、音楽の楽しさ、すばらしさを感じること、人や故郷を愛する心を育み、平和の大切さを大人とともに発信していこうとするものです。

弦楽器に触ったこともないけど、興味津々！かっこいいな、弾いてみたいなという子どもたち大歓迎！

時 5月24日⑩※開講式・30日⑩、6月7日⑩・13日⑩・28日⑩、7月4日⑩・12日⑩・18日⑩・22日⑩・26日⑩、8月2日⑩・6日⑩・8日⑩ 13時～15時



※夏休み期間中は、時間変更や別途集中講座を設ける場合もあります。8月以降の日程は、後日お知らせします。

※8月9日⑩2015「平和コンサートinながよ」Vol.16で練習の成果を発表します。全日程に積極的な参加をお願いします。

所 町民文化ホール

対 幼稚園(年長)・高校生(ヴァイオリン未経験者)小学生低学年以下は保護者の付き添いが必要です。

定 20人程度(応募多数の場合抽選)

料 無料 ☎ 4月30日⑩

他 講師 西川浩先生ほか

※楽器をお持ちの方はご持参ください。楽器の貸出は、応募多数の場合抽選となります。詳しくはお問い合わせください。(説明会5月16日⑩)

申・園生涯学習課

☎80115682

陶芸の館「陶芸教室」受講生募集

時 4月21日⑩・28日⑩、5月13日⑩、6月2日⑩・16日⑩9時30分～11時30分

対 長与町内に住所を有するか、町内の事業所に勤務し、陶芸体験がほとんどない方(5回全てに参加できる方)※応募多数の場合は本館を初めて利用される方を優先

くらし

役場の一部窓口を、第2・第4土曜日に開庁しています。

一部窓口の開庁は、庁舎1階の生活福祉部(住民課、環境対策課、福祉課、健康保険課、介護保険課)です。

◆開庁日時

3月14日⑩・28日⑩
9時～12時30分

※正面玄関をご利用ください。

◆利用時の注意点

・国の機関や県、他の市町村への照会や確認などが必要な業務は、当日対応できません。また、内容によってはお待ちいただいたり、受付できない場合もあります。

・取り扱っている業務の詳細は、事前(平日)に各課へご確認いただきますようお願いいたします。

問 各課へ

☎88311111 (代表)

し、その後抽選。日常的に陶芸を楽しまれている方はご遠慮ください。

定 24人 料 2,000円

申 往復ハガキに住所・氏名・電話番号を記入し町民文化ホールへ

4月10日⑩必着

他 講師 柿本静子・北島直美

問 町民文化ホール

〒851-2126

吉無田郷73-1

☎88318731

介護

介護相談員(介護保険嘱託員)を募集します。

対 介護支援専門員(ケアマネジャー)の資格を有する町内在住の60歳までの方 内 介護保険課に関する窓口相談員(申請・相談など)

定 若干名 申 申込用紙と資格の写しを提出(面接にて決定)

※申込用紙は、役場介護保険課にあります。

3月18日⑩(土・日を除く)

他 ▼時給1,150円▼勤務時間1日4時間(9時～13時、13時～17時の交代制)3月後半から研修予定。

申・問 介護保険課高齢者支援係

☎80115822

「脳トレ教室」参加者募集!

認知症は誰にでも起こりうる脳の病気に起因する病気です。認知症予備軍も含めると65歳以上の、3.5人に1人はその症状があるといわれています。認知症予防は、早くから始めることが大切です。

長与町では、いつまでも健康で元気に暮らせるよう、「脳トレ教室」を行います。認知症を予防する日頃の生活の送り方を、楽しく学びながら身につけていきましょう。

時 4月～平成28年3月(合計21回)

●第1・3月曜日(祝日は休み)

・北部多目的研修集会施設

10時～11時30分 定 30人

・ふれあいセンター

13時30分～15時 定 30人

●第2・4月曜日(祝日は休み)

・上長与地区公民館

10時～11時30分 定 20人

・長与町公民館①

13時～14時30分 定 50人

・長与町公民館②

14時30分～16時 定 50人

対 町内在住の40歳以上で、認知症予防に取り組みたい方 内 頭の体操、ゲーム、認知症予防に関する講話など 料 無料 申 電話で介護保険課へ ☎ 3月26日⑩

他 応募多数の場合、新規者を優先 問 介護保険課 ☎80115822

住民票に方書(かたがき)を表示します。

2月からアパートやマンションなどの集合住宅に住んでいる方の住民票に方書(アパート名・居室番号など)を表示しています。

(例) 現状「〇〇郷〇〇番地

〇〇〇〇号」

今後「〇〇郷〇〇番地

△△アパート〇〇号」

詳しくは広報ながよ2月号または、長与町ホームページをご覧ください。

問 住民課 ☎80115825

野菜作りを学んでみませんか。

J Aと町の共催で野菜栽培講習会を開催しています。家庭菜園やふれあい農園を利用されている方など、お気軽にお越しください。

時 3月27日⑩14時～(2時間程度)

所 老人福祉センター大ホール

料 無料 他 申込不要

問 農林水産課 ☎80115836



土地・家屋価格等縦覧・閲覧

平成27年度土地価格等縦覧帳簿・家屋価格等縦覧帳簿による価格の縦覧及び固定資産課税台帳（名寄帳等）の閲覧を実施します。
※縦覧・閲覧場所 税務課 縦覧及び閲覧は無料です。

●土地・家屋価格等の縦覧

町内の土地や家屋の評価額を確認できます。

時 4月1日㊦～6月1日㊦ 9時～17時（土・日・祝日除く）

対 土地・家屋の納税義務者及びその代理人

●固定資産課税台帳の閲覧

課税されている土地や家屋、償却資産の内容を確認できます。

時 4月1日㊦～9時～17時（土・日・祝日除く）

対 納税義務者（資産の所有者）及びその代理人、借地・借家人 持つてくるもの

・納税者及び納税義務者・本人確認書類（運転免許証や健康保険証など）

・代理人・委任状か納税通知書及び代理人の本人確認書類

・借地・借家人・賃貸借契約書（当該権利を証する書類）及び本人確認書類

問 税務課 ☎801-5786

行政困りごとなんでも相談

総務大臣から委嘱された行政相談委員が、国の仕事など、行政に関する苦情や要望を受け付け、解決や改善を図ります。

時 3月25日㊦ 13時～16時

所 長与町公民館

・行政相談委員

古賀直美 ☎856-1544

堤恵美子 ☎856-4851

・総務省長崎行政評価事務所 ☎849-1100

人権相談

法務大臣から委嘱された人権擁護委員が、いじめ、隣近所とのトラブルなど人権に関する様々な相談を受け付け、問題解決のお手伝いをします。

・特設人権相談所

時 3月10日㊦・24日㊦ 13時～16時

所 長与町公民館

・常設人権相談所

時 土曜・日曜及び祝祭日を除く 毎日8時30分～17時15分

所 長崎地方法務局

☎0570-1003-110

※相談無料。秘密は堅く守られます。

問 総務課 ☎801-5781

水洗化のお願い

下水道は、快適で豊かな生活を営むための生活基盤であり、暮らしに欠かすことのできないライフラインの一つです。そのため、生活環境の改善や河川の水質保全のためには下水道への接続が必要不可欠です。

これからも町民の皆さまがよりいっそう清潔で快適な生活を送れるよう、また、私たちの生活を支える大切な財産である「水」を守るためにも、水洗への切替が可能 な区域で、切替がお済みでない世帯の方々につきましては、早期の水洗化への改造をお願いします。

問 下水道課 ☎801-5832

お願い

防犯灯が故障（球切れなど）の場合は、

役場地域政策課 ☎801-5662までご連絡ください。



岡郷の桜の名所「和三郎憩いの広場」前に臨時バス停が設置されます。

設置期間 3月15日㊦～4月15日㊦

花見などにお出かけの際にご利用ください！

※広場には駐車場がありませんので公共交通機関をご利用ください。



和三郎憩いの広場

長与町住宅用LED電球等補助金申請状況

住宅用LED電球等補助金制度として、最大5,000円（商品券）の補助を行っています。

申込み方法など詳しくは、環境対策課へお問い合わせいただくか、ホームページをご覧ください。

予算が無くなり次第終了させていただきます。

※町内業者より購入したものに限りです。

【2月13日現在の申請状況】

申込世帯数	378件
支出済額	1,735,500円
補助金残額	1,264,500円

交通事故発生・飲酒運転検挙状況



	1月中				本年累計(対前年比)				飲酒運転検挙者数(累計) 1月末現在
	件数	死者	傷者	物損事故	件数	死者	傷者	物損事故	
長与町	16	0	20	53	16(+6)	0(±0)	20(+10)	53(+1)	0
時津町	12	0	18	57	12(-2)	0(±0)	18(-2)	57(-1)	1
県下	476	6	629	/	476(-30)	6(+2)	629(-38)	/	/

※交通事故相談 長崎県交通事故相談所 長崎市万才町4-12（日本生命ビル旧館1階） ☎824-1111 内線3776・3777 9時～16時（土日祝日はお休みです）

24時間電話を通して健康をお届けします。
健康テレホンサービス ☎826-5511
(フリーダイヤル) ☎0120-555-203

3月のテーマ

月	機能性ディスペプシアをご存知ですか？
火	気胸
水	突発性発疹
木	脱毛症
金	新しい睡眠薬について
土日	笑い事ではない、睾丸（精巣）が腫れる病気

※祝祭日は前日のテープが流れます。
※朝9時～翌朝9時までの24時間、同じ内容のテープが3分間流れます。



平成24～26年度 一般家庭からの燃えるごみ排出量

月	月別排出量 (t)			1日1人当たりの排出量 (g)		
	24年度	25年度	26年度	24年度	25年度	26年度
4	615.35	649.54	640.02	481	509	503
5	671.44	657.53	641.87	508	498	488
6	581.97	585.09	582.81	454	458	457
7	628.47	619.42	614.90	473	470	467
8	583.14	571.86	562.22	439	434	427
9	539.89	531.51	592.87	420	417	465
10	596.54	566.65	567.81	449	430	430
11	557.42	522.47	507.07	434	409	397
12	566.92	582.56	610.55	427	442	463
1	585.53	581.99	558.17	440	441	423
2	488.86	477.45		408	401	
3	578.00	573.39		439	437	
1月末累計	5,926.67	5,868.62	5,878.29	4,525	4,508	4,520
年間合計	6,993.53	6,919.46	5,878.29	5,372	5,346	4,520

新焼却施設の本格稼働に向けた試験運転に伴い、各ゴミステーションのゴミの回収時間が現在より早まる可能性があります。必ず朝の8時までにゴミはお出してください。

一悩むより かけて安心 #9110-
ストーリー事案・夫婦間の暴力・児童虐待少年非行・悪質商法・交通問題 など
◎警察安全相談電話 ☎823-9110 ◎時津警察署 ☎881-0110

“振り込め詐欺”に注意!

振り込む前に、まず相談を!
◎振り込め詐欺被害防止110番（県警本部）
「警察情報ダイヤル」 ☎0120-110-874

一消費生活相談一

契約トラブル・ITトラブル・架空請求・悪質商法・クーリングオフ等の相談
◎長崎県消費生活センター 長崎市大黒町3-1交通産業ビル4階 ☎824-0999 ☎823-2781
◎長与町消費生活相談窓口 長与町役場地域政策課内 ☎883-1111

パソコンや携帯から資料の検索や貸出し中の資料の予約ができます。
パソコン http://nagayo-lib.jp
携帯 http://nagayo-lib.jp/opac/wopc/pc/mSrv?dsp=TP



長与町図書館 TEL 883-1799 FAX 883-7222 開館時間 午前10時～午後6時

4月からおはなし会が変わります！
 わらべうたやおはなしの世界を一緒に楽しみましょう。

●**ぴよちゃんおはなし会** ※新しく始めます！
 時 第1・3水曜日11時～
 所 2階和室(図書館がお休みのときは変更あり) 対 0～2才
 ●**おはなし会**※時間変更します！
 時 毎週土曜日11時～ 対 3才
 所 1階たたみコーナー
 どちらのおはなし会にも参加できます。(年齢はおおよその目安です)時間は20～30分程度です。

☆3月のおはなし会
 3月7日④・28日④15時～
 ☆4月のおはなし会
 4月4日④・11日④・18日④・25日④11時～
 ☆4月のぴよちゃんおはなし会
 4月1日④・15日④11時～

旅立ちの季節に
 毎年のことですが、今年も、別れとそして新たな出会いの季節がやってきました。卒業を控えた人にとっては、いつもの春以上に、これまでの思い出が次から次へと胸に蘇っていることでしょう。進学や就職・転勤などで長与町を離れる皆さん、これまで図書館をご利用いただき、ありがとございました。お近くに帰って来られた時は、是非またご利用いただけたらと思います。

図書館通信

No.307

人気作家の最新作

- ◎阿刀田高 著『アンブラッセ』
- ◎石田衣良 著『オネステイ』
- ◎葉室麟 著『峠しぐれ』
- ◎藤原正彦 著『とんでもない奴』
- ◎平岩弓枝 著『千春の婚禮』新御宿かわせみ
- ◎山田詠美 著『賢者の愛』

図書館カレンダー

ほほえみ号巡回予定日
 (火曜日コース) 印 (土曜日コース) 印
 休館日 ●印

3	日	月	火	水	木	金	土
	1	2	3	4	5	6	7
	8	9	10	11	12	13	14
	15	16	17	18	19	20	21
	22	23	24	25	26	27	28
	29	30	31				

4	日	月	火	水	木	金	土
					1	2	3
			5	6	7	8	9
			12	13	14	15	16
			19	20	21	22	23
			26	27	28	29	30

※大雨などにより、巡回ができない場合があります。図書館へお問い合わせください。
 ※平成27年度のステーションと時間は、前年度と同じです。日程は次号でお知らせします。

年金だより

問い合わせ

日本年金機構長崎北年金事務所 ☎861-1582
 役場健康保険課年金係 ☎801-5821

国民年金後納制度で将来の年金額を増やせます。

過去10年間に納め忘れた国民年金保険料を納付することで、将来の年金額が増えたり、年金が受給できるようになる場合があります。

納め忘れの保険料がある方は、ぜひ後納制度をご利用ください。なお、後納制度が利用できる期限は、**9月30日④**までとなっています。お早めに申込みください。

●ご利用いただける方 **(老齢基礎年金を受給している方は、お申込みできません)**

- ①20歳以上60歳未満の方…10年以内に納め忘れの期間や未加入期間がある方。
- ②60歳以上65歳未満の方…①の期間のほか、任意加入中に納め忘れの期間がある方。
- ③65歳以上の方…年金受給資格がなく、任意加入中の方など。
- 過去10年間とは…納めようとする月前10年以内の期間です。

すでに後納制度を申し込みされた方で、平成17年4月以降分の納付がお済みでない方は、納付書に記載された**使用期限(3月31日④)**までに納付をお願いします。

なお、使用期限以降に納付を希望される場合は、新たな加算額による納付書を発行しますので『国民年金保険料専用ダイヤル』または、『長崎北年金事務所』にご連絡ください。

(例) 平成17年3月の場合→平成27年3月末までの納付となり、平成27年4月以降は納付できません。

●申込・納付書の再発行のお問合せは
 ・国民年金保険料専用ダイヤル (ナビダイヤル) ☎0570-011-050

※050から始まる電話でおかけになる場合は ☎03-6731-2015

・長崎北年金事務所 ☎861-1582

[受付時間]

・月曜日(祝日の場合、翌日以降の開所日初日) 8時30分～19時

・火～金曜日 8時30分～17時15分

・第2土曜日 9時30分～16時

※お問い合わせの際は、基礎年金番号がわかるものをご用意ください。

※土曜(第2土曜を除く)・日曜・祝日、12月29日～1月3日はご利用いただけません。

新しい図書館を考える 24

多文化サービスとは

長与町には、平成26年末現在125人の外国人の方々が生計登録されており、年々微増傾向にあります。出身国は中国、韓国、フィリピン、バングラデシュなど、アジア諸国からが多いですが、南北アメリカ、ヨーロッパ、オーストラリアなどからも30人弱おられ、世界中に及んでいます。また、町内にある県立大学シーボルト校にも30人程の留学生が在籍しています。

多文化サービスとは、世界の国々や文化圏の資料・情報の収集・提供に努め、館内の表示や利用案内などを複数言語で行うことです。

「多文化共生のまちづくり」は町の具体的施策にも掲げられており、長与に在住・通勤・通学する外国人の皆さんに、安心して生活・学習してもらえよう、資料情報の提供だけでなく、生活支援を図ることとは、長与町立図書館の重要な使命の一つでもあります。

16世紀から大村・長崎は、世界に開かれた窓としての歴史を持っています。長与町は平成9年に米コネチカット州ウェザーフィールドと姉妹都市の協定を結び、「広報ながよ」に訪問記の連載もありました。その由縁や歴史を整理することは、子どもたちの国際化教育に資するだけでなく、長与の新しい歴史を刻み、郷土の誇りを育む営みにつながるものです。

(長与町教育委員会生涯学習課)



◆**梶 よつ子 著**
 『破算で願うまでは』
 事故で両親を失ったお瑛。兄とふたり、ようやく店を開いたものの、能天気な兄が仕入れてくる困った品々に、てんでこまい…。しつかり者のお瑛と頼りない兄が活躍する下町よろず屋繁盛記。

◆**上野 千鶴子 ほか著**
 『老い方上手』
 お金、介護、終末期医療、在宅ひとり死、葬送スタイル…。老いや死に、当事者の立場に立つて取り組んできた著者陣が、「これから」を自分で決めるための知恵を伝授する。

◆**磯井 純充 著**
 『まちライブラリーのつくりかた』
 カフェやオフィスから、病院、お寺まで、さまざまな場所にある本棚に人が集い、メッセージ付きの本を通じて自分を表現し、人と交流する、みんなで作る図書館「まちライブラリー」。その誕生と広がり、可能性を伝える。

【今月の本棚から】

体力アップ・健康保持・ダイエットのために トレーニング室(町民体育館内)を利用しませんか？

長与町では、若い人から高齢者の方まで、男女を問わずトレーニング室を利用されている方がたくさんいます。

トレーニング室を利用するためには、最初にトレーニング講習会を受けていただく必要があります。ぜひ講習会を受けていただき、トレーニング室をご利用ください。(高校生以上が対象です)

トレーニング講習会の日程

●昼の部

第1水曜日(祝日を除く)10時～
※5月の第1週は祝日のため、5月13日(金)に行います。

●夜の部

偶数月(4月、6月…)の第3木曜日 19時30分～

所 町民体育館 料 無料

申 講習会前日の17時までに予約(窓口・電話)

他 講習時間 50分程度※受講後、利用者証を交付します。

図 町民体育館 ☎887-2781

教育委員会スポーツ振興課 ☎801-5683

【トレーニング室概要】

◆利用料金

・長与町民:100円/1時間
(回数券1,000円/11時間分)

・町民以外:540円/1時間
(回数券5,400円/11時間分)

◆利用時間 9時～22時

◆休館日 8月14日～15日、12月28日～1月4日
※大会などでトレーニング室が利用できない場合は、町民体育館入口掲示板に日にちを掲載。

◆トレーニング器具

・コンビネーションマシン
・ウォーキングマシン1台
・エアロバイク2台

健康保持のためにも
ぜひご利用ください!!



平成27年度 長与町内体育施設 利用団体登録(新規・更新)は 3月23日(日)17時30分(必着)です

期限までに申請されなかった場合は、9月末まで施設の利用はできません。

今回の登録は10月からになります。(詳細は前月号に掲載しています)

※テニス広場利用の登録や申込みは、直接テニス広場事務所(☎883-5196)へお問い合わせください。(テニス広場利用登録の年度更新はありません)

申・問 教育委員会スポーツ振興課 ☎801-5683

ご利用の方は
期限までに申請を
お願い致します。



第34回ピンポン祭り参加者募集

時 4月19日(日)9時～16時 所 町民体育館

内 種目 ダブルスによる団体戦※参加者をA～Dクラスに分けて抽選でチームを作り、リーグ戦を行います。

料 1人500円 募 4月4日(金)

問 長与卓球協会 浦川 三根郷53-59

☎883-1991

西彼中学春季ソフトテニス大会結果

時 1月24日・25日 所 町営テニス広場・高田中

男子 ②平山翼・村川達也(長与中)

女子 ①杉尾咲姫・吉原朱里(高田中)

③荒川巴海・御厨風友(長与第二中)

第8回 長与町冬季ソフトバレーボール大会結果

時 2月1日 所 町民体育館

一般 ①みやび ②緑ヶ丘

フリー女子 ①ひまわりA ②Clover2 ③キティーズ
敢闘賞 Clover1・SAKURA・洗切クラブB



No.265

親子で遊べるわらべうた

子育てらんど



昔から言葉の意味を越えて歌い継がれてきた「わらべうた」は、素朴ですが子どもの成長を助けるとても素晴らしいものです。肉声で子どもにあつたテンポでいつでもどこでもその子のために歌ってあげることができます。お座りができるようになると、大人の歌に合わせて体を揺すったり可愛い仕草で真似したり大人も子どもも心地良さを感じながら心が育っていきます。「わらべうた」には人の心を癒す力を持つ素晴らしい伝承遊びです。

顔あそび

『メンメンスー』

子どもの顔をさわっていくあそびです。



①メン メン
(子どもの左目じりをつつく(2回))



②スー スー
(鼻にすじをひく(2回))



③ケム シニ
(左まゆをこする(2回))



③キク ラゲ
(左の耳たぶをひっぱる(2回))



③チュ
(口の上に手をあてる)



いちり にり

いちり

にり

さんり

しり、しり、しり

両足の親指をつかむ(手の指先)

足首をつかむ(手首)

ひざをつかむ(ひじ)

両側でおしりをくすぐる(脇の下)



オムツ交換の時なども
して楽しめます

ボウズ ボウズ



足の甲にのせる

アシ、アシ、アヒル

アシ、アシ、アヒル、カカトラ、ネラエ

子どもの手をとって大人の両足の上に子どもの両足をのせ、前や後に歩きます。《あひる歩き》お家でお父さんやお母さん、お兄ちゃん、お姉ちゃんにしてみらうと楽しいあそびです。



指あそび

『コゾー ネロ』

子どもの指を順番に倒していくあそびです。

- ①コゾー ネロ (小指を倒す)
- ②オイシャ ネロ (くすり指を倒す)
- ③セータカ ネロ (中指を倒す)
- ④オレモ ネルカラ (人さし指を倒す)
- ⑤フレモ ネロ! (おや指を倒す)

転んだり痛がっている時、頭やひざなど、その場所を優しくなでます



社会福祉協議会非常勤職員を募集します。

職種 長与町ファミリーサポートセンターアドバイザー補助

条件【勤務場所】老人福祉センター【勤務時間】8時45分～17時30分(月～金)【採用日】4月1日㊤【月給】140,000円

試験日 3月24日㊤

対 普通自動車免許をお持ちの方 **申** 履歴書(写真貼付)を、長与町社会福祉協議会総務課まで持参または郵送(当日消印有効) **㌖** 3月20日㊤

他 詳細は、面談の際にお伝えします。

問 長与町社会福祉協議会総務課(金崎)
〒851-2128 長与町嬉里郷431番地1
☎883-7760 FAX883-7802

第8回長崎百人一首かるた競技大会

初心者大歓迎です！詳しくはお問い合わせください。

時 3月22日㊤9時～ **所** 長与町武道館

㌖ 3月15日㊤ **他** 普段は①毎週土曜日13時～16時(長与町図書館)②毎週土曜日19時～22時(長与町公民館)で活動しています。大人も子どももご参加ください。

問 岩田 **☎**883-1293

長崎県保険医協会 よい歯デー企画 市民講演会&お口の検診・相談

4月18日の「よい歯デー」に向けて、市民講演会とお口の検診・相談を行います。

時 4月12日㊤ **所** 長崎ブリックホール3階会議室

内 市民講演会(10時30分～11時30分)「口腔ケアのススメ」**講師** 森本歯科医院院長 森本 智先生
お口の検診・相談(10時～12時) 歯科医師がお口の状態を診ながら、個別相談に応じます。 **料** 無料

問 長崎県保険医協会 **☎**825-3829

被害者支援員養成講座受講生募集

犯罪被害者などへの支援活動に従事出来る人材(ボランティア)を育成します。

時 6月～11月(月2回) 13時～16時 **所** 長崎犯罪被害者支援センター **定** 10人 **料** 無料 **申** 4月13日㊤～5月20日㊤ **他** 提出書類 履歴書、写真、作文(詳しくはお問い合わせください)

申・問 長崎犯罪被害者支援センター **☎**820-4978
〒850-0057 長崎市大黒町3-1県交通産業ビル4階

長崎北陽台高等学校 吹奏楽部・合唱部 第27回定期演奏会 ～第59回九州吹奏楽コンクール出場～

時 3月22日㊤ 開場13時10分 開演14時

※13時30分～ロビーコンサート

所 町民文化ホール **内** ▼吹奏楽スラブ舞曲第10番 作品72-2、マンハッタン交響曲、2015年度全日本吹奏楽コンクール課題曲より、夜明け～合唱と吹奏楽のための～、「千と千尋の神隠し」Highlights、クラリネット4重奏「蟋蟀之譜」ほか ▼合唱マトナ・ミア・カーラ、TOTORO in the neighborhoodほか。▼美術部・写真部展示

他 入場無料。未就学児入場可

問 長崎北陽台高等学校内(田中) **☎**883-6844

第86回「生と死」を考える市民のための ネットワーク「在宅医療と看取りについて」

時 3月27日㊤19時～20時30分

所 長崎大学医学部ポンペ会館(医学部玄関入って正面のレンガ色の建物) **料** 300円(学生無料)

他 **講師** 長崎宝在宅医療クリニック院長 松尾誠司

問 活水女子大学看護学部 **☎**0957-27-3005

長崎医療講演会・相談会開催

九州では初めて「iPS細胞」の話もしていただきます。最新の情報を得る機会です。ぜひ多数ご参加ください。

時 3月28日㊤13時～16時30分 **所** 長崎県総合福祉センター 県棟2階 **内** 「再生不良性貧血(AA)の病態と最新治療」大阪大学医学部付属病院 血液腫瘍内科 柴山浩徳先生、「成人骨髄異形成症候群(MDS)の病態と最新治療」純心聖母の会恵の丘長崎原爆ホーム
所長 朝長万左男先生、「iPS細胞が切り開く今後の医療」京都大学iPS細胞研究所 臨床応用研究部門 中畑龍俊先生 **料** 無料

問 県難病相談・支援センター内「再生つばさの会西日本支部長崎部会」 笹川英四郎 **☎**801-5633

自衛官(自衛隊幹部候補生)募集

時 5月16日㊤・17日㊤(17日㊤は飛行要員のみ)

対 平成28年4月1日現在

(ア) 22歳以上26歳未満で、大学院の修士課程もしくは専門職大学院課程を修了した者(イ) 20歳以上22歳未満で、大学(短大を除く)を卒業した者 **㌖** 5月1日㊤

申・問 自衛隊琴海地域事務所 **☎**884-2809

第15回菜の花まつりin高田

地域の方々のご協力をいただき、桜と菜の花の競演のなかで“菜の花まつり”が開催されます。

時 4月5日㊤10時～15時

所 JR高田駅前より「さくら通り公園」一帯

内 ▼10時～美化運動▼12時～大鍋会(豚汁1,000人分無料)※テントショップ・ビンゴゲーム・ミニコンサートなどの各種イベントも行われます。

他 **主催** 菜の花まつりin高田実行委員会

長崎県長崎労働相談情報センター 巡回労働相談を実施します。

賃金、退職金、労働時間、解雇、労働条件の切下げ、事業主と従業員のトラブルなど、職場での各種労働問題について働く方と事業主の方、どちらからの相談にも応じます。相談無料、秘密は厳守します。

時 3月15日㊤

所 長与町勤労青少年ホーム3階講習集会室

問 長崎労働相談情報センター

☎0120-783-258・**☎**821-1457

「長崎で働きたい」を応援する ワンストップセンターがオープンしました。

「長崎県総合就業支援センター」では、若者就業支援コーナーや高齢者就職支援コーナー、女性就業支援コーナー、中高年再就職支援コーナー、UIターン相談コーナーをはじめとする働きたい人の支援や人材確保のための企業への支援を行っています。

長崎県総合就業支援センター

所 長崎市川口町13-1長崎西洋館2階・3階

問 長崎県雇用労働政策課 **☎**895-2711

長崎労働局職業安定課 **☎**801-0040

「道路ふれあい月間」標語募集

道路は、生活の向上と経済の発展に欠くことのできない国民共有の、つまりあなたの財産です。みんなが道路と親しみ、ふれあい、常に広く、美しく、安全に、共に楽しく利用し、子孫に受け継いでいましょう。

㌖ 3月31日㊤(当日必着)

他 詳しくはホームページをご覧ください。

問 国土交通省道路局道路交通管理課 標語担当

☎03-5253-8111 (内線) 37423、37424

JICA青年海外協力隊

シニア海外ボランティア募集

申 4月1日㊤～5月11日㊤

体験談&事業概要説明会

時 4月4日㊤、4月25日㊤14時～

所 長崎ブリックホール3階会議室1、2、3

対 青年海外協力隊 満20歳～満39歳

シニア海外ボランティア 満40歳～満69歳。

いずれも日本国籍の方

他 詳しくはJICAホームページをご覧ください。

問 JICAデスク長崎 **☎**823-3931

「統計の日」の標語を募集しています。

総務省では、「統計の日(10月18日)」の周知を図るため、毎年「統計の日」のポスターを始めとする各種広報に活用するための標語を募集しています。

㌖ 3月31日㊤

他 **応募区分** 小学生の部、中学生の部、高校生の部、一般の部(前記以外の学生及び一般の方)、統計調査員の部、公務員の部。詳細は総務省ホームページをご覧ください。

問 総務省政策統括官付統計企画管理官室普及指導担当 **☎**03-5273-1144

平成27年度長与町公共施設等管理公社 臨時職員(パート)の登録者を募集します。

欠員が生じたときに登録された方の中から選考(面接)を行い、臨時職員として採用します。

時給 700円～763円

勤務時間 職種により異なる

職種 学校給食調理員など

対 長与町内居住者で雇用時の年齢が原則18歳以上60歳未満の方(学生を除く)

申 公社事務局にある登録申込書に必要事項を記入し、写真を貼付のうえ公社事務局へ。随時受付。郵送可。

他 平成27年度(4月1日～翌年3月31日) 1年間有効。その後は再度ご登録いただきます。

問 長与町公共施設等管理公社事務局

〒851-2128 西彼杵郡長与町嬉里郷659番地1
(長与町役場敷地内・公用車庫2階)
9時～17時まで(土・日・祝日を除く)
☎883-1111 (内線501)

見 発 再 元 地

あなたが写した町の発見をご紹介します



NAPP(ながよピザ窯プロジェクト)

私たちは長与町健康づくり推進員協議会のメンバーです。長与町健康づくり推進員協議会は男性ばかり27人の個性豊かな『オヤジ』たちの集まりです。週に一度のスポーツ活動やヘルシーウォーク大会、町内保育園への食育活動などを行っています。

平成25年2月に参加した交流会で、大瀬戸町でピザ窯を利用した食育活動を推進していることを知り、自分たちも「保育園にとどまらず地域も巻き込んだ活動をしていきたい」「IHや電子レンジが普及した今、人間はもともと火を起こして調理してきたということを子どもたちに楽しく伝えていきたい」との思いから、手作りのピザ窯を作ろうと長与町健康づくり推進員の中から有志12人でプロジェクトが立ち上がり、計画から2年がかりでふれあいセンター芝生広場に完成しました。

3月に窯開きを行い、試運転をした後に貸出しを始める予定です。貸出し開始時期や方法については広報やホームページなどでお知らせしていきます。自治会や子ども会、仲良しグループなどでぜひご活用ください!

また、健康づくり推進員は仲間を募集中です。自分自身の健康づくりのため、町のために愉快的オヤジたちと一緒に活動してみませんか?自分のペースで構いません。興味のある方はお気軽にお問い合わせください。

問 役場健康保険課 ☎801-5820



第28回長与ラグビーまつり

2月1日、長与総合公園運動広場で開かれ(長与町ラグビー協会、長与クラブ、長与ヤングラガーズ主催)、園児から大人まで約700人のラグーマンたちが熱い戦いを繰り広げました。

今年は時津町や長崎市、大村市などのラグビースクールをはじめ、海星高校などを招待。24試合を実施しました。

中学対抗戦では、長与ヤングラガーズ主将の山添圭祐君(長与中)が3トライをあげるなど活躍。保護者らによる恒例の豚汁も振る舞われ、試合を終えた子どもたちが熱々をほおぼっていました。

また、初心者向けの体験スクールも同時開催され、園児や小学生らが参加して、長崎北陽台のラグビー部員と一緒にパスやミニゲームを楽しみました。

同協会の近藤達也会長は「卒業生は高校、大学、社会人で活躍するなど28前にまいた種が大きく開花している。各世代の日本代表に選ばれた者もいる。後に続く選手がこれからも多く出ることを期待している」と話しました。



冬の寒さに負けず走ろう! -長与ダム小学生ロードレース大会-

2月14日、長与ダム周辺で、第23回長与ダム小学生ロードレース大会(洗切小学校区青少年健全育成協議会主催)が行われました。

開会式では、ニュータウン東子ども会の小岩昇平くん、田中昂くん、荒川仁海さん、原口あかりさん、神津扶季さんによる「良い子の誓い」や、今道来寿くんによる選手宣誓が行われました。競技では親子マラソンや各学年ロードレースに洗切小学校区の児童などが参加し、それぞれ走ることを楽しみました。

競技後は保護者の方々によって準備されたおいしい豚汁をお腹いっぱいいただきました。

ながよカレンダー 2015 3月~4月

3月1日	3月2日	3月3日	3月4日	3月5日	3月6日	3月7日
長与シーサイドビルシェ (飯所 長与町多目的広場9:00~)	精神障害者家族のつどい (老人福祉センター13:30~)	3~4か月児健診 (健康センター12:45~)	幼児学級 (健康センター9:30~)	モゾモゾ教室 (健康センター9:45~)	健康相談 (丸田荘13:30~)	FMラジオくらしたのし 長与 Life so Wonderful(FM長崎9:30~)
8	9	10	11	12	13	14
15	16	17	18	19	20	21
22	23	24	25	26	27	28
29	30	31	4月1日	4月2日	4月3日	4月4日

3月・6月・9月・12月は
長与町議会定例会が開催されます。

保健行事 一般対象
保健行事 母子対象
人権相談
行政相談
イベント



平成25年10月18日、ハートフォードのレストランでの昼食を終え、「ハッフルベリー・フィンの冒険」や「トム・ソーヤーの冒険」の著者で世界的に知られているマーク・トウェイン(Mark Twain1835-1910)の住居が保存され博物館になっていると のことで案内していただきました。1870年、結婚を機にハートフォードに移り、彼の作品のほとんどがこの家で書かれたとの ことや、裕福な家庭に産まれながらも父親の借金などで経済的に追い込まれるなど波乱に満ちた人生が彼の作品に反映さ れているとの話を聞き、また、その家が100年以上経った今で も大切に保存されていることに感慨深いものがありました。

以上でウェザースフィールド訪問の全日程を終え、帰路につくためハートフォード駅へ移動。ドナ・ヘンマン町長、ジェフ・ブリッジタウンマネージャー、スーザン・コベキ先生の3人がホームまで見送りに来てくださいました。町長、議長をはじめ全員が握手を交わしながら、今回の訪問に対して盛大に、そして心から歓迎していただいたことに感謝を伝え、別

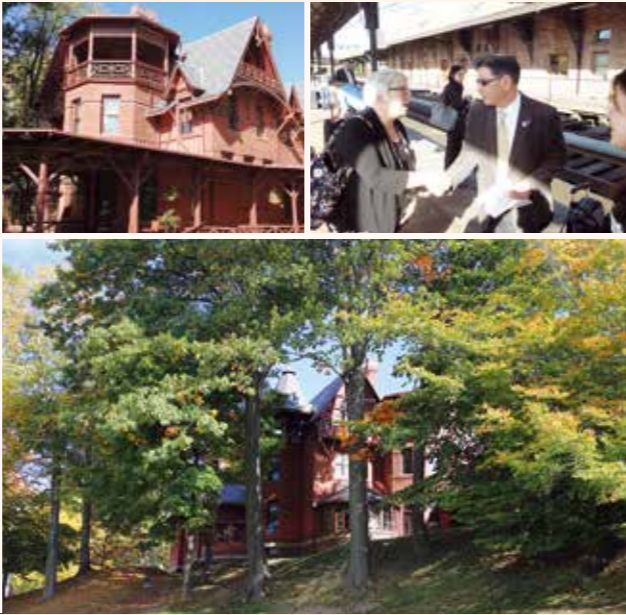

れの挨拶をしました。3泊4日に渡るこの間の濃密な歓迎は私たちの間に不思議な連帯感を生み目頭を熱くさせました。

時間通りには来ないというアムトラック(列車)が10分ほど遅れてホームに到着し、名残を惜しみながら乗り込んだ私たちは車窓から手を振り、後ろ髪を引かれる思いでウェザースフィールド訪問を終えたのでした。

平成25年10月に実施した「姉妹都市訪問」は、(財)長崎県市町村振興協会の助成金を受け、長与町国際交流協会が実施したものです。じつに16年ぶりとなった今回の訪問を契機にウェザースフィールド町との交流が末永く続いていくことを願いながら、15回に渡り掲載してまいりました「ウェザースフィールド(Wethersfield)訪問記」を終わります。

また、役場1階ロビーに姉妹都市コーナーを設置し、ウェザースフィールド町からいただいたタペストリーや関係資料を展示しておりますので、お立ち寄りの際は是非ご覧いただけますようお願いいたします。ありがとうございました。

編集後記

「広報ながよ」が2部門で長崎県の代表として全国広報コンクールに推薦されることが決まりました。

昨年に続き代表となった「広報紙部門」では長与の子育てについて特集した平成26年9月号(No.702)が、「1枚写真部門」では、同じく9月号の表紙の写真が高評価を得ました。なお審査結果は5月ごろに発表される予定です。

今後も皆さんにご愛読いただける広報誌を目指して努めてまいります。

これからも広報ながよをよろしく願っています。(IKA)

あなたの撮影写真を「広報ながよ」に載せよう!!

投稿要領

写真・投稿者の氏名(匿名希望・ペンネーム可)・自治会名・広報ながよを読んでの感想を添えてください。

※ただし、人を撮られる場合は、広報ながよに掲載することの承諾を受けておいてください。

地元再発見 (200字程度) 題材は自由です。お住まいの自治会の行事や風景、特技をお持ちの方などジャンルを問わずご紹介ください。

ガンバリスト (400字程度) 町内にお住まいの方で結成されたグループやサークル、スポーツ・文化・ボランティア活動などの団体等をご紹介ください。

● 郵 送 〒851-2185 長与町嬉里郷659-1長与町役場 政策推進課「掲載希望のページ名」(例)「地元再発見」行 とご記入ください。

● 持 参 役場3階政策推進課窓口まで

● メール nagayo@nagayo.jp 件名に「掲載希望のページ名」(例)「ガンバリスト」とご記入ください。

《 期 限 》原則として、毎月7日までに投稿された場合は、翌月の広報ながよに掲載します。また、8日以降の場合は、翌々月の広報掲載となります。

※なお、掲載された写真・氏名(匿名)・コメント等は公開されることをご了承ください。その他、広報として適当でないと思われるものは掲載できません。

2015年4月	日	月	火	水	木	金	土
5	6	7	8	9	10	11	
4月							
菜の花まつりin高田[P26]	3～4か月児健診 (健康センター13:00～)			モブモブ教室 (健康センター9:45～)	マニティフッキング (ふれあいセンター9:45～)要予約		・長与町結婚相談所開所日 (社会福祉協議会10:00～16:00)

24時間緊急手術体制

長崎百合野病院 857-3366

長崎市夜間急患センター
やかんには ハローきゅうきゅう
820-8699
長崎市栄町2番22号 長崎市医師会館1階

診療科目受付時間	
月曜日～金曜日	内科・耳鼻咽喉科 20:00～23:30
土曜・日曜・祝日	小児科 20:00～翌朝6:00
	内科・小児科 20:00～翌朝6:00

■長崎県救急医療情報
http://www.pref.nagasaki.jp/kyukyu

心の健康相談
お気軽にご相談ください。

◎子ども、女性、障害者支援センター
・精神障害の相談 846-5115
・こころの電話 847-7867

◎西彼保健所 856-5159

◎役場健康保険課 801-5820

健康センター
855-8902 855-8913

長崎県小児救急電話相談 #8000へ
毎日19時～翌朝8時
お子さんの急な病気やケガなどで心配なとき、
ご相談ください。
(ダイヤル回線の方は822-3308へ)

月曜日～金曜日 ひばり学級 乳幼児・学童で心や身体の発達に不安のある 親子支援。 会場：ほほえみの家 時間：10:00～16:00 問 ひばり学級 855-8568	水曜日 お元氣クラブ 対象：65歳以上の方 会場：老人福祉センター 時間：9:45～14:00 問 介護保険課 883-1111
第1・3木曜日 ソーシャルクラブ 精神の病気をもちの方の交流の場です。 会場：老人福祉センター 時間：10:00～15:00 問 健康保険課 801-5820	第2・4金曜日 すてっぷ&ほっと 対象：65歳未満で心や体の機能低下や閉じこもり 予防が必要な方 会場：健康センター 時間：10:00～14:00 問 健康保険課 801-5820

3月	1	大瀬良設備	801-8772	22	(有)住吉設備	844-5364
	7	(株)イワナガ	883-3392	28	(株)長与管工設備工業所	883-2580
	8	(有)長崎技研	842-4781	29	(株)リドーム	850-8850
	14	田中設備	883-1284	4	(有)長崎住宅設備	833-1583
	15	(有)豊田設備工業	882-4456	5	大栄設備(株)	818-3902
	21	(株)松栄設備	824-1793	11	山口設備	883-1439

3・4月の水道トラブル担当業者

※当番医は変更することがありますので、当日の新聞などで確認してください。
※当日の診療科目は直接医療機関へおたずねください。

『これから始まる未来がある!!』 統一地方選挙のお知らせ

長崎県議会議員一般選挙

時 4月12日(日) 執行予定 7時～20時

◇期日前投票期間

4月4日(土)～11日(金) 予定 8時30分～20時

※土、日曜日にも投票できます。

所 長与町役場1階町民ホール

長与町の投票所で投票できる方

投票日に満20歳以上(平成7年4月13日以前に出生した方)で長与町の選挙人名簿に登録されている方。(平成27年1月2日以前から引き続き住所を有している方) ※県外に転出された方は投票できません。また、選挙人名簿に登録されている方のうち、投票日までに県内に転出された方は、転出先又は最寄りの市町役所から「引き続き住所を有する証明書」(又は住民票の写し)の交付を受け持参する必要があります。

投票に必要なもの

投票所入場券が届いていれば持参してください。(入場券がなくても本人であることが確認できれば投票できます)

※入場券は4月3日(金)発送予定です。

長与町議会議員一般選挙

時 4月26日(日) 執行予定 7時～20時

◇期日前投票期間

4月22日(土)～25日(金) 予定 8時30分～20時

※土曜日にも投票できます。

所 長与町役場1階町民ホール

長与町の投票所で投票できる方

投票日に満20歳以上(平成7年4月27日以前に出生した方)で長与町の選挙人名簿に登録されている方。(平成27年1月20日以前から引き続き住所を有している方) ※町外に転出された方は投票できません。

投票に必要なもの

投票所入場券が届いていれば持参してください。(入場券がなくても本人であることが確認できれば投票できます)

※入場券は4月21日(金)発送予定です。



投票所

第1投票所 長与町役場1階 町民ホール



第2投票所 上長与体育館



第3投票所 長与町健康センター (ふれあいセンター3階)



第4投票所 長与北小学校 玄関ホール



第5投票所 長与南小学校 玄関ホール



第6投票所 ニュータウン 自主防災センター



第7投票所 長与駅コミュニティ ホール



第8投票所 長崎県立大学シーボルト校 東棟E-110



第9投票所 長与町民体育館

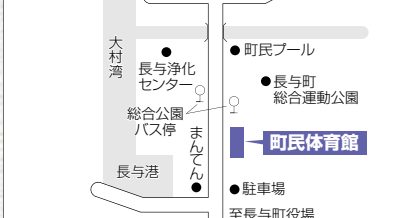

人口のうごき

※住基法の改正により、
2012年7月より外国人
居住者数も含まれています

平成27年2月1日現在(前年比)

人口 42,530人(±0) 男 20,322人(+17) 世帯 16,651世帯(+101) 女 22,208人(-17)

1月中のうごき

出生 35人 転入 132人 死亡 33人 転出 113人



この「広報ながよ」は、環境に
配慮し古紙100%の再生紙と
揮発性有機化合物を一切含
まないNON-VOCベジタブル
インキで印刷されています。