

ながayo

広報

NAGAYO TOWN
PUBLIC RELATIONS
MAGAZINE 2017

長与の情報を生活にプラス

8

NAGAYO

August

No.

737

2017

特集

子ども会球技大会 P2



特集

子ども会球技大会 2

町のお仕事紹介 4

情報通 5

町民が参加する地域のチカラ 8

暮らしの情報 10

スポーツ広場 22

健康テラス 24

読書が大好き!! 図書館だより 25

子育てランド 26

カレンダー 27

地元再発見 29

秋川雅史コンサート
聴いてよくわかる
クラシック 30

笑顔!涙!真剣勝負! 子ども会球技大会

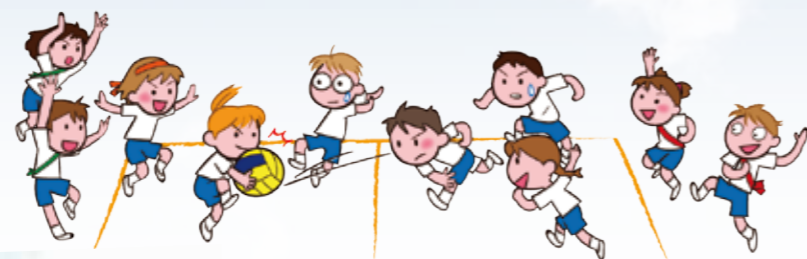

7月16日、長与町子ども会球技大会が総合公園ふれあい広場などで開催され、町内各子ども会から43チーム、634人が参加しました。

この大会は毎年開会式の司会進行から閉会式のあいさつまで子どもたちが行っています。今年の司会進行は、本川内子ども会の堤かのんさんと山口秋桜さんが務めました。池山子ども会の才木仁湖さんの開会宣言で始まった開会式では、サニータウン北子ども会の筒井佑靖くんが開会あいさつを、高田越子ども会の濱田尚平くんと森本浩凱くんが選手宣誓を元気よく行いました。

夏の日差しが照りつける中、子どもたちはソフトボール・ドッジボール・ころがしドッジボール・ドッジビーの4種目に分かれて、熱戦を繰り広げました。各会場では子どもたちの元気な声が響き渡り、みんな一生懸命で、生き生きと輝いていました。

大会結果

ソフトボール

- ①辻後
- ②高田越
- ③緑ヶ丘



ころがしドッジボール

- ①緑ヶ丘C
- ②池山
- ③緑ヶ丘A
- ③緑ヶ丘B



ドッジボール

- ①緑ヶ丘
- ②ニュータウン
- ③池山・辻後
- ③サニータウン北



ドッジビー

- ①井手本
- ②舟津
- ③下岡
- ③嬉里中央



町の お仕事紹介

Introduction of work
紹介

どんなお仕事を
しているのかな？



役場の仕事内容
をご紹介します。
第2回目は秘書広報課です。

秘書広報課は…

情報を“伝える”
皆さまの声を“聴く”
町民とのコミュニケーション
を大切にしています！



秘書広報課は、秘書係と広報広聴係からなる課で、「広報ながよ」や町のホームページなどを通して、見やすく・わかりやすく・親しみを感じていただけるような情報発信を目指しています。それぞれの係の業務内容をご紹介します。

●秘書係

町長・副町長のスケジュールの管理・調整などを行っています。行事・イベントや会議への出欠の管理や、それに伴う関係各所への連絡などを行います。

●広報広聴係

「広報ながよ」の編集・発行や、町ホームページの更新を行っており、町民の皆さまに町の情報を親しみやすく・わかりやすくお届けできるよう、行政情報の発信に努めています。町のイメージキャラクター「ナガヨ ミックン」のフェイスブックなどのSNS（ソーシャルネットワーキングサービス）や、着ぐるみを使った広報活動も行っています。

また、広聴機会の充実のため、町長と直接意見交換を行う「ほっとミーティング」の実施や、町内6か所の公共施設に「まちづくり提案箱」を設置しています。



朝から町長と1日のスケジュールを確認。行事・会議の時間や場所などを打ち合わせます。



広報8月号の編集作業。記事のレイアウトや文字の間違いなどをチェックします。地味ですが、大切な作業です。



ミックングッズ好評発売中！8月からは新しいデザインのフェイスタオルも販売開始します。お楽しみにも！

吉田町長の ほっとミーティング 申込募集中

「吉田町長のほっとミーティング」とは、自治会や各種団体・グループからの申込みに応じて、吉田町長自らが地域に出向き、地域住民の課題などについて意見交換を行うものです。お申込みは随時受け付けています。

申・問 秘書広報課 ☎801-5780

TOPICS NEWS 情報通

第37回 長与川まつり

問 長与川まつり実行委員会（役場産業振興課内）
☎883-1111

- 時 8月20日◎
- 所 神事 中尾城公園駐車場（8時30分～）
川清掃 中尾城公園下親水公園など（9時～）
まつり ふれあい広場・夜店（16時～21時）
・ステージ（16時～20時30分）
・花火（20時30分～21時）

多くの方の参加をお待ちしております。



平成29年度（第63回） 「町民ソフトボール大会」が開催されます！！

問 生涯学習課スポーツ振興班 ☎801-5683
各自治会長 または 各自治会体育部長

- 時 9月3日◎ ※雨天順延：10日◎
開会式：8時～ ふれあい広場
- 所 試合会場：ふれあい広場・運動公園広場・
県立大学シーボルト校・長与南小学校
- × 8月9日◎ 17時
- 他 抽選会：8月16日◎ 19時30分～
（町民体育館会議室）



皆さまのご参加・応援
をお待ちしています！

海区漁業調整委員会委員選挙人名簿を 新しく作成します

申・問 町選挙管理委員会（総務課内） ☎801-5781

長崎県南部海区漁業調整委員会委員選挙人名簿を、9月1日現在で新しく作成します。この名簿に登載されていないと、たとえ選挙権があっても海区漁業調整委員会委員一般選挙において、投票することができません。登載資格のある人はご申請ください。

- 対 平成11年12月6日までに生まれた人で、1年間に90日以上漁船を使用し、漁業を営む人
または水産動植物の採捕や養殖に従事する人
- × 9月5日◎

町民体育館講座(後期)参加者を募集します!

- 申・問** 町民体育館 ☎887-2781 (9時~17時) FAX887-3538
 申込書は町民体育館及び、役場2階生涯学習課に置いてありますので、各自ご記入のうえ提出してください。
✂ 9月15日⑩17時



講座名	実施期間	時間	実施場所	募集人員
硬式テニス	10月3日スタート 毎週火曜日：全10回	10時~12時	テニス広場	20人
ソフトテニス	10月5日スタート 毎週木曜日：全10回	10時~12時	テニス広場	20人
ズンバゴールド	10月16日スタート 毎週月曜日：全10回	10時~12時	海洋スポーツ交流館	30人
ピラティス	10月10日スタート 毎週火曜日：全10回	10時~12時	町民体育館会議室	20人
ソフトバレー	10月11日スタート 毎週水曜日：全10回	10時~12時	町民体育館アリーナ	20人
卓球	10月12日スタート 毎週木曜日：全9回	10時~12時	町民体育館アリーナ	20人
バウンドテニス	10月12日スタート 毎週木曜日：全9回	14時~16時	町民体育館アリーナ	20人
バドミントン	10月6日スタート 毎週金曜日：全9回	10時~12時	町民体育館アリーナ	30人

※応募者多数の場合は、初受講の方を優先させていただきます。

長崎北陽台高校 ラグビー部・登山部・弓道部・陸上部・理数科 全国大会出場おめでとう!



7月3日、「第4回全国高等学校7人制ラグビーフットボール大会」「平成29年度全国高等学校総合体育大会(インターハイ)」「第19回中国・四国・九州地区理数科高等学校課題研究発表大会」への出場報告を吉田町長に行いました。

ラグビー部主将の松尾峻輔くんは、「昨年先輩方が残してくれた3位という結果を超えられるよう、チーム一丸になりたい」と意気込みを述べました。

また、理数科出場者の土橋すずさんは「自分の研究結果をしっかりとアピールしたい。また、全国から集まる選りすぐりの研究を勉強していきたいです」と話しました。

問 秘書広報課 ☎801-5780



「ゆるキャラグランプリ2017」が スタートしました!

今年も「ゆるキャラグランプリ」の季節がやってきました。長与町のPRと活性化のため、「ミクンとはっさく」の人气が全国区に広がるよう、みんなで投票しよう!!

『ミクンとはっさく』でエントリー!

投票は現在受付中!みんなで応援してね!

※投票の仕方についてはゆるキャラグランプリ
オフィシャルウェブサイトをご覧ください。

居住費と食費の負担軽減 (負担限度額認定)について

介護保険施設(介護老人福祉施設、介護老人保健施設、介護療養型医療施設)やショートステイを利用する際の居住費・食費について、非課税世帯の方は負担軽減制度を利用できます。対象となれば所得に応じた【自己負担の上限(限度額)】が設けられ、これを超える利用者負担はありません。限度額を超えた分は、介護保険から給付されます。負担軽減制度を受ける場合は、申請が必要です。

負担限度額認定 判定の流れ

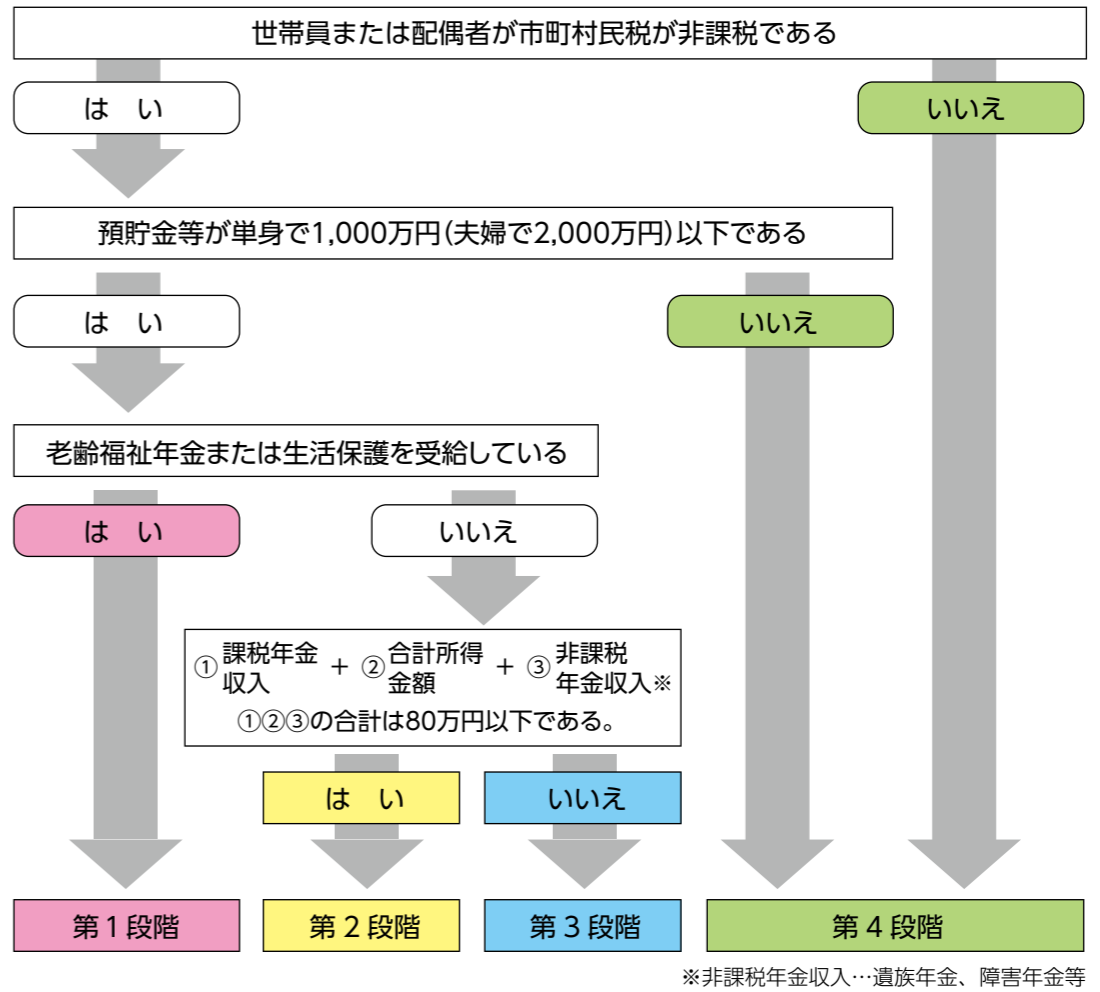

※非課税年金収入…遺族年金、障害年金等

利用者負担段階と負担限度

利用者負担段階	負担限度額(日額)					食費
	居住費(滞在費・部屋代)					
	従来型個室(特養等)	従来型個室(介護老人福祉施設等)	多床室	ユニット型個室	ユニット型準個室	
第1段階	320円	490円	0円	820円	490円	300円
第2段階	420円	490円	370円	820円	490円	390円
第3段階	820円	1,310円	370円	1,310円	1,310円	650円
第4段階	軽減対象とはなりません					

第4段階になった場合でも、その後要件を満たすようになった場合には、その時点で再度申請していただくことで負担軽減の対象となります。

町民が参加する地域のチカラ

6/14、7/5 放課後『洗切ふれあい塾』の取組

－体験教室 夏の虫や植物－
洗切小学校支援会議「あらいきりの会」では、平成28年度から引き続き、長崎県の「長崎っ子を育む地域・家庭教育力向上推進事業」のモデル校として、学校・家庭・地域間のさらなる連携・協働を目指し、放課後『洗切ふれあい塾』を中心にした取組を行っています。
6月14日、体験教室の一環として、虫博士の池崎善博先生を講師にお招きし、校舎周辺に生息している虫や植物の観察を行いました。また、7月5日には、セミについての詳しいお話をいただきました。
子どもたちは、先生の豊富な知識と面白い話にすぐに引き込まれ、熱心に聴いていました。
夏休みには、植物採集教室を実施する予定です。



6/17・18 第40回長与町文化協会発表大会

町民文化ホールで開催され、町文化協会に所属する各団体が、歌・踊り・展示などそれぞれの分野で、日頃の活動の成果を披露しました。このほか、11日には老人福祉センターで、囲碁大会も開かれました。(囲碁大会結果は26ページに掲載)



6/26・28 デートDV防止授業

6月26日に長与中学校、28日に高田中学校で開催されました。これは、DVについて知ってもらい対等な関係を作るにはどうすべきかを考えるきっかけとなるよう、毎年町内中学校で行われています。講師にNPO法人DV防止ながさきの小松由美子先生、栗山洋子先生を迎え、暴力には殴る蹴るなど直接的な暴力だけでなく、無視や束縛といった心への暴力があること、暴力を受けたときは周りへ相談することが大切ということ、生徒によるデートDVの寸劇も交えながら学びました。
生徒たちは「暴力にはいろいろな種類があると知った」「相手を思いやる気持ちが大切」などと、デートDVに対する認識を深めていました。



長与中

高田中

7/2 安全・安心なまちのために！

－長与町消防団夏季訓練－
火災発生時に迅速かつ適切な対応を行うために、各消防団による放水訓練を行いました。訓練は、消防団相互の連携及び消防技術の向上と士気の高揚を図ることを目的に行われています。各分団は日頃の訓練の成果を発揮し、真剣な表情で訓練に臨んでいました。



6/29 未来を担う若人の熱いメッセージ！

－第15回長与町中学校弁論大会－
町内3中学校の3年生が一堂に会し、町民文化ホールで開催されました。各学級の代表12人が、命の大切さや家族との絆、友情などをテーマに、自分の思いを豊かに表現しました。審査の結果、長与第二中学校の渡邊すみれさんが最優秀賞に選ばれました。渡邊さんは「広い心で受け入れる」という演題で、自分の当たり前と他の人の当たり前は同じではなく、相手のことを受け入れることは自分の世界を広げることにつながると説きました。
また、優秀賞には長与中学校の藤野成実さん、優良賞には長与中学校の川中奈都実さんと高田中学校の佐藤真里奈さんがそれぞれ選ばれました。
8月22日(土)に長崎市で開催される「少年の主張長崎県大会」には、最優秀賞の渡邊さんと優秀賞の藤野さんが出場候補として推薦されました。



7/11 花いっぱいのにきれいな街へ！

－花いっぱい運動－
町内22の老人クラブの協力のもと、長与川沿いの歩道を中心にポチュラカなど約1万4千本の花が植えられました。また、学校や公共施設、各自治会の協力により公園などにも植栽が行われました。ご参加いただいた皆さん、ありがとうございます。この花いっぱい運動は、11月にも実施します。



7/17 大村湾をきれいにしよう！

－大村湾沿岸一斉清掃－
「海の日」の7月17日に長与港沿岸で行われ、大村湾漁協・農船会・長与港湾使用者など、約80人が参加しました。参加者は、船で湾内を回り、海や沿岸の空き缶やペットボトル、発泡スチロールなど様々なゴミの回収や、港湾施設周辺の清掃活動を行いました。
これからも、大村湾を大切にしていきたいと思います。暑い中参加してくださった皆さま、ありがとうございました。



7/22・23 無病息災を願って！

－祇園祭－
夏の流行病に罹らないようにという願いを込め、江戸時代から続く伝統行事「祇園祭」が行われました。
今年は舟津地区が当番をつとめました。22日の「お下り」では、鉾や神輿の行列が通り、小学生の「なぎなた使い」が魔祓いの舞などを披露しました。





福祉

子育て支援センターへ遊びにおいでよ!

親子で自由に集える遊びの広場です。相談、親子のふれあい、友達づくり、情報交換の場としてご利用ください。

開館日 月～金曜日

対 町内在住の0歳(生後2か月位)～就学前の子どもと保護者・妊婦の方

「おひさまひろば」
所・問
おひさまひろば(ほほえみの家内)
高田郷 2005-2 ☎ 855-8551

時間 10時～12時・13時～16時

★「にこにこ相談」(要予約)

専門カウンセラーによる子育て相談(就学前の親子が対象)
8月22日☎、9月12日☎・26日☎
10時～・11時～・13時～・14時～

★育児相談の日

保健師と栄養士に未就学児の相談ができます。予約不要。
8月23日☎、9月20日☎ 10時～12時

★ツインズの会(多胎児親子対象)

9月6日☎ 10時～11時

★絵本&わらべうた

毎週月曜日 11時30分～、毎週金曜日 15時30分～

★女性の身体講座 vol.10

〈姿勢からひも解く産後の身体〉(要予約)
妊娠中や出産後に腰痛や腱鞘炎などの症状を訴える方の多くは姿勢が崩れています。今回は、姿勢が崩れることで起こる産後の症状、正しい姿勢とは何か?正しい姿勢を作るためのストレッチや呼吸法をお伝えします。

時 8月29日☎ 13時～15時 **所** 健康センター4階

対 町内在住で産後8か月までの母親

(未就学のお子様も一緒に参加できます)

定 12組(初めて参加される方優先。先着順。定員になり次第締切)

申 8月17日☎ 10時～

他 持参品 水分補給の飲み物、動きやすい服装

講師 村田広志先生、下田真太郎先生、溝口菜奈先生(長崎百合野病院リハビリテーション科 理学療法士)

★子育て講座「イヤイヤ期の対応」

イヤイヤ期の子育てで、気になること、不安なこと、知りたいことなどありませんか?講師の先生方のお話の中には、子育てのヒントがたくさんありますよ。

時 9月12日☎ 10時～12時 **所** 健康センター3階

対 町内在住のおおむね1歳半～3歳の子どもの保護者(未就学のお子様も一緒に参加できます)

定 12人(初めて参加される方優先。先着順。定員になり次第締切)

申 8月30日☎ 10時～

他 講師 江藤小夜子先生、岩村恵先生
(にこにこ相談カウンセラー)

「こころくらぶ」

所・問
あじさい保育園
吉無田郷 1221-155 ☎ 883-8853

時間 10時～15時

★みんなで遊ぼう

8月22日☎・24日☎・31日☎、9月5日☎・7日☎

★誕生会(8月生) 8月24日☎

★お祭りごっこ(申込制) 8月29日☎

★ピザ作り講座(申込制) 9月12日☎

※他の日は自主活動になります。帽子・お茶持参。
動きやすい服装。詳しくは園まで。

「さくらんぼ」

所・問
長与保育園
嬉里郷 675 ☎ 883-2538

時間 10時～12時・13時～16時

※ 予約不要。日時は変更になる場合があります。

★嬉里中央公園でみんなで遊ぼう 8月はお休み。

★園庭で遊ぼう 8月23日☎、9月20日☎ 10時～11時
※帽子・水筒・タオル持参。

★おはなし会 9月11日☎ 10時30分～

長与の結婚・子育て応援サイト

毎日の子育てに役立つ情報を共有する場を提供しています。

8月15日☎に全国戦没者追悼式が行われます

当日正午にサイレンを鳴らしますので、趣旨をご理解のうえ、それぞれの家庭、職場及び地域で黙とうをお願いいたします。なお、中尾城公園横の長与町忠霊塔公園内「忠魂の碑」にご焼香の準備をいたしておりますので、ご参拝ください。

知的障害「ピアサポート相談会」を開催します

問 長与町手をつなぐ育成会事務局
(老人福祉センター2階)
山口☎ 090-8831-0706 調枝☎ 090-4351-3750

知的障害児を支える家族同士がお互いの悩みを話し合い、情報交換をする事を目的としています。現在の悩み、将来の不安・・・一人で抱え込まず一緒に語り合いませんか?ピア(当事者・家族)だからこそ分かること、話せることがきっとあると思います。

時 9月12日☎ 10時30分～12時

所 長与町手をつなぐ育成会事務局

障害者のためのスポーツ大会 第19回「ふれあい広場の祭典」を開催します

問 ふれあい広場の祭典大会事務局(相川)
☎ 887-5188
(長与町身体障害者福祉協会 毎週月・水・金曜 13時30分～16時)

三障害(身体・知的・精神)の方が一同に集まってスポーツを楽しみ、仲間との交流を通じて健康増進と障害者に対する理解を深め、障害者の自立と社会参加の促進を図ることを目的に開催されます。予約は不要です。奮ってご参加ください。

時 9月9日☎ 10時～ **所** 町民体育館

対 三障害いずれかの手帳をお持ちの方

内 フライングディスク・パン食い競走など **料** 無料

他 主催 長与町障害者団体連絡協議会

後援 長与町・長与町教育委員会・長与町社会福祉協議会

無料バス案内

ふれあいセンター9時15分発→社会福祉協議会玄関前
9時30分→役場正面玄関前9時35分→寺の下バス停9時40分→町民体育館着

※閉会式終了後、町民体育館からふれあいセンターまで運行します。(13時出発予定)

こんにちは、じどうかんです! 「ミカンちゃんひろば」のご案内



親子でほっと一息楽しい時間を過ごしましょう。自由参加のひろばです。登録は必要ありませんので、お気軽にお越しください。

時 10時30分～11時30分

所 各児童館

対 町内にお住まいの乳幼児とその保護者

内 自由あそび・手あそび・リズムあそび・読みきかせなど(都合によりスケジュールが変更になることがあります。ご了承ください)

8月の「ミカンちゃんひろば」はお休みします

9月スケジュール

児童館名	開催日	内容
高田児童館 ☎ 857-4500	9月14日☎	好きな遊具で遊ぼう
上長与児童館 ☎ 887-2616	9月12日☎	好きな遊具で遊ぼう
長与北児童館 ☎ 887-3319	9月7日☎	お絵かきで遊ぼう
長与南児童館 ☎ 883-3996	9月8日☎	お魚つり遊び
長与児童館 ☎ 883-6399	9月15日☎	好きな遊具で遊ぼう

小学生のみなさんへ

各児童館では夏休み中、バスハイク・工作など、楽しい行事を企画しています。ふるって参加してください!

ベビーマッサージ講座 ～あかちゃんとママの “こころ”と“からだ”をつなぐ～

問 教育委員会生涯学習課 長与町嬉里郷 659 番地 1
☎ 801-5682 FAX883-7151
✉ oubo.kyoiku@nagayo.jp

ベビーマッサージは、ママからの心地よいスキンシップにより、赤ちゃんの「こころ」と「からだ」の発達を促し、親子の信頼関係を強くする効果がとても高いといわれています。ベビーマッサージを通して、月齢の近い子どもをもつママ友達も作る事ができますよ!

内 ベビーマッサージについての説明(効果、オイルなど)、親子で楽しくマッサージ、トークタイム(子育ての悩み、不安なことをみんなで話して)

① **時** 8月31日☎ 10時～12時 **所** 長与町公民館2階和室
対 平成29年2月～5月生まれの赤ちゃん(目安)

② **時** 9月25日☎ 10時～12時

所 上長与地区公民館2階第2研修室

対 平成29年3月～6月生まれの赤ちゃん(目安)

③ **時** 9月17日☎ 10時～12時 **所** 働く婦人の家1階娯楽室
対 町内在住の生後3か月(首がすわる頃)～6か月(ハイハイする前まで)の赤ちゃん

※必ずパパとママと赤ちゃんの3人で参加ください。

定 6組

※申込多数の場合は抽選。初めて受講される方優先。

料 無料

申 講座の番号と日にち、お母さま・お子さまのお名前、お子さまの生年月日、住所、電話番号、マッサージを受ける子以外に同伴されるお子さまのお名前・年齢を生涯学習課へ電話・FAX・メール、もしくは直接窓口で申込み。

㊦ ①8月23日☎必着、②・③9月7日☎必着

他 準備品 いつものお出かけセット

(ミルク、おむつ)、バスタオルなど

主催 生涯学習課

共催 こども政策課(おひさまひろば)



老人クラブ連合会催し

問 長与町老人クラブ連合会事務局
(長与町社会福祉協議会内) ☎ 883-7760

所 老人福祉センター大ホール

全会長会議 **時** 9月13日☎ 10時～

第14回演芸発表会 **時** 9月27日☎ 9時～

障害者交流会(第3回)のお知らせ

申・問 長与町身体障害者福祉協会 ☎ 887-5188
(毎週月・水・金曜 13時30分～16時)

障害者手帳所持者の方たちの悩み、相談など話し合いを目的として交流会を開催いたしますので、お気軽にご参加ください。

時 9月14日☎ 10時～12時

所 長与町社会福祉協議会3階(講習集会室) **料** 無料

福祉

視覚障害者のための 点訳・音訳ボランティア養成講座

問 県視覚障害者情報センター ☎ 846-9021

時 説明会 8月23日㊦ 13時30分～14時30分
点訳 9月1日㊦～11月17日㊦の毎週金曜日(全10回)
13時～16時 ※9月15日㊦、11月3日㊦は休み
音訳 9月6日㊦～11月8日㊦の毎週水曜日(全10回)
13時～16時
所 県視覚障害者情報センター(長崎市橋口町10-22)
料 無料

パパ・ママ学級「妊娠・出産編」

申・問 こども政策課母子保健係 ☎ 801-5881

もうすぐパパ・ママになる方のための妊娠～出産～育児の教室です。ご家族の参加も大歓迎!「妊娠・出産編」「育児編」の2部構成で開催します。

時 9月9日㊤ 13時～15時30分 所 健康センター4階
内 妊婦体験・リラクゼーションと呼吸法・出産について
定 先着20組 ㊤ 9月1日㊤
他 「育児編」は11月18日㊤に沐浴体験や先輩パパママ体験談・赤ちゃんの抱っこ体験を予定しています。

教育

第54回町民文化祭参加者募集!

申・問 生涯学習課 ☎ 801-5682

【舞台部門】

町民芸能祭 時 11月4日㊤
対 町内在住者または長与町文化協会員で主に芸能部門を日頃練習している個人・グループ

㊤ 8月31日㊦

町民音楽祭 時 11月5日㊤

対 町内在住者または長与町文化協会員で音楽活動をしている個人・グループ ※生演奏を基本とします。

㊤ 8月31日㊦

【展示部門】

文化作品展 時 11月4日㊤～5日㊤

対 町内在住者または長与町文化協会員で小学生以上(町内の小・中学校に通っている小・中学生は、学校作品展に応募してください)

部門 文芸・絵画・手工芸・写真・書・生花・園芸の7部門
点数 1人1点とする。

㊤ 9月29日㊦

【囲碁大会】

時 11月12日㊤ 所 老人福祉センター

申 電話で木戸正克まで ☎ 090-9290-5157

㊤ 10月31日㊦

※その他、バザーなどで参加希望の方は、8月31日㊦までに申込んでください。申込用紙は役場2階生涯学習課に準備しております。

平成29年度第2回長崎県銃砲刀剣類 登録審査会が開催されます

問 長崎県教育庁学芸文化課 ☎ 894-3384

時 9月4日㊦ 13時～16時
所 長崎県庁第2別館2階2-ABC会議室
内 持参するもの ①当該銃砲刀剣類 ②銃砲刀剣類発見届出済証(新規登録の場合のみ)
料 ▼新規登録審査 6,300円/件
▼登録証再交付 3,500円/件
※審査結果の合否にかかわらず、手数料が必要です。
他 登録証再交付を申請される方は、必ずお電話ください。審査会の案内文書を郵送します。案内文書の持参がない場合、審査を受けることができません。

陶芸の館「陶芸教室」受講生募集

申・問 長与町教育委員会生涯学習課文化振興班
長与町嬉里郷 659-1 ☎ 801-5682

手びねりで、ご飯茶碗と一輪挿しを作りましょう。
時 9月21日㊦・28日㊦、10月5日㊦・26日㊦
9時30分～11時30分
対 町内に在住または在勤で、4回全てに参加できる陶芸体験がほとんど無い初心者の方(日常的に陶芸を楽しまれている方はご遠慮ください。平成29年度春の講座受講生は申込可)
定 16人 ※応募多数の場合抽選。本館を初めて利用される方を優先。
料 2,000円
申 往復はがきに住所・氏名・電話番号を記入し、生涯学習課文化振興班へ
㊤ 9月1日㊦必着
他 準備品 エプロン(汚れても良い服装)、古タオル1枚
講師 柿本静子(現代美術作家・陶芸の館講師)
北島直美(日展作家・県美術協会会員)

環境

平成28～29年度 一般家庭からのもやせるゴミ排出量

月	月別排出量(t)		1日1人当たりの排出量(g)	
	28年度	29年度	28年度	29年度
4	626.25	607.88	491	477
5	699.15	703.12	530	534
6	581.32	624.27	455	490
7	593.86		450	
8	588.22		446	
9	568.28		445	
10	559.40		423	
11	565.65		442	
12	614.16		464	
1	562.62		425	
2	487.45		408	
3	573.43		436	
合計	7,019.79	1,935.27	5,415	1,501

もやせるごみの中に、リサイクルできる紙類が多く見受けられます。雑誌などは極力もやさず、自治会の拠点回収や、常設の回収場所にお出しください。

精霊流しは8月15日㊦ 19時～22時までに指定場所へ

問 役場住民環境課環境係 ☎ 801-5824
時津警察署 ☎ 881-0110

【指定集積場所】

・斉藤郷西側埋立地
・高田郷道の尾グラウンド
※指定場所に運搬できない地区は、事前に自治会長、消防団、役場住民環境課と協議し、責任をもって処理してください。
【その他注意事項】
・精霊船を車両で運搬する場合は、灯ろう、線香の火は消してください。
・花火、爆竹などは人家近くや人の集まる場所ではしないでください。
・集積場所の広さに限度があるため、精霊船の小型化にご協力ください。また、環境負荷の大きいビニール、プラスチック類の使用はできるだけ控えてください。
・精霊船に係る道路使用許可申請及び説明会などについては、時津警察署へお問い合わせください。

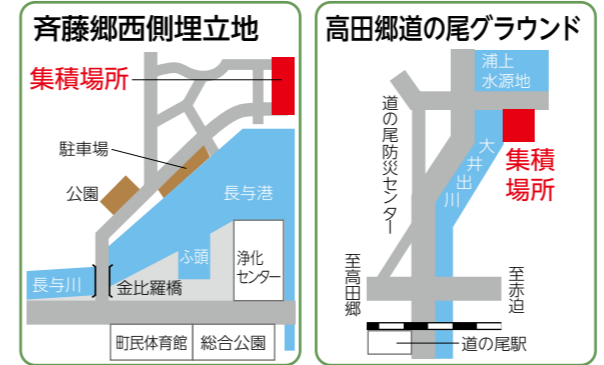

介護

産休・育休代替職員募集

職種 保健師 業務内容 包括支援センター・介護予防業務(要普通自動車運転免許)
勤務時間 月曜日～金曜日(土日祝及び年末年始を除く) 8時45分～17時30分(要相談)
給与 時給1,220円 試験内容 面接
任用期間(予定) 10月2日㊦～平成30年12月4日㊦
時 試験日 9月上旬～中旬
申 履歴書に保健師免許証の写しを添付して介護保険課へ。郵送可。
㊤ 8月31日㊦必着

在宅で中重度の介護が必要な家族の 介護者に見舞金を支給します ～平成29年度から対象が変わります～

申・問 介護保険課包括支援係 ☎ 801-5822
福祉課障害者福祉係 ☎ 801-5827

該当される方は、9月末までに地区の民生委員の証明を受けた申請書を提出してください。(申請書は窓口にて

配布、もしくはご連絡いただければ郵送いたします)

対 次の全てに該当する介護者
(1) 9月1日現在、長与町に介護が必要な家族と介護者が1年以上住んでいる方
(2) 介護が必要な家族の状態が1年以上継続している方
(3) 公的な介護保険・障害サービス(デイサービスなど)を受けていない方
(4) 寝たきりなどの家族の介護を在宅で1年以上行っている方
●見舞金 一時金として3万円(12月末支給)
●介護が必要な家族とは
介護保険法による要介護状態区分で3、4もしくは5に認定された方、障害者総合支援法による障害程度区分が5もしくは6に認定された方、もしくはそれと同程度の状態と認められる方で、1年以上その状態が継続している方
※寝たきりの方(児童)が入院した場合は、その期間が年間を通じて90日未満の場合に限り、在宅で介護したものとみなします。
※区分認定をお持ちでない方は医師による診断書添付が必要です。

保健

ノルディックウォーク in なごよ

申・問 特別養護老人ホームかがやき ☎ 894-5555

① 時 9月5日㊦ 9時45分～12時(9時30分受付開始)
所 集合場所 町民体育館正面
② 時 9月21日㊦ 9時45分～12時(9時30分受付開始)
所 集合場所 町民体育館正面
内 第1火曜日 ロングコース(経験者対象)
第3木曜日 ウォーキング教室&ショートコース(初心者対象)
定 各回20人 料 無料
他 希望者にはポールを無料貸出いたします。雨天時はお問い合わせください。中止の際は、特別養護老人ホームかがやき地域交流センターで別プログラムを実施します。

くらし

長崎県警察官募集

問 長崎県警察本部警務課採用係 ☎ 820-1504

●試験職種など 申 8月7日㊦～18日㊦
警察官I類採用試験(男性<第2回>)
時 一次試験 9月17日㊦
他 受験資格 昭和62年4月2日以降に生まれた男性で、4年制大学(これに準ずるものを含む)を卒業した人(平成30年3月31日までに卒業見込みの人を含む)
警察官III類採用試験(男性・女性)
時 一次試験 10月15日㊦
他 受験資格 昭和62年4月2日から平成12年4月1日までに生まれた人。ただし4年制大学を卒業した人(卒業見込みの人を含む)を除く。

暮らし

行政困りごとなんでも相談

総務大臣から委嘱された行政相談委員が、国の仕事など、行政に関する苦情や要望を受け付け、解決や改善を図ります。

時 8月23日㊤ 13時30分～16時

所 ふれあいセンター

行政相談委員 堤恵美子 ☎ 856-4851

草野 洋 ☎ 887-2457

長崎行政評価事務所 ☎ 849-1100

人権相談

問 総務課行政係 ☎ 801-5781

法務大臣から委嘱された人権擁護委員が、いじめ、隣近所とのトラブルなど、人権に関する様々な相談を受け付け、問題解決のお手伝いをします。相談は無料で、秘密は堅く守られます。

【特設相談所】

時 8月8日㊤ 13時～16時

8月20日㊤ 9時30分～12時30分

所 長与町公民館

【常設人権相談所】

時 月曜日～金曜日の8時30分～17時15分(祝日を除く)

所 長崎地方務局 ☎ 0570-003-110

長与町臨時職員(パート)を募集しています

申・問 長与町役場総務部総務課 ☎ 801-5781
〒851-2185 長与町嬉里郷 659-1

町では、臨時職員(一般事務補助の業務)を募集しています。勤務を希望される方は登録が必要となりますので、以下をお読みになり、登録の申込みを行ってください。

なお、採用については、各担当課の業務において臨時職員が必要となった時となりますので、登録された方が必ず採用されるわけではありません。

対 雇用時の年齢が18歳以上(学生を除く)の方

申 所定の登録申込書を総務課(庁舎3階)へ郵送または直接持参する方法でご提出ください。

※登録申込書は総務課または町ホームページで入手できます。

他 登録の有効期間は、登録された年度内(4月1日～翌年3月31日)です。登録は随時受け付けています。

勤務時間 8時45分～15時30分

(1日5時間45分、休憩1時間)

勤務場所 本庁舎、出先機関など

職務内容 書類整理、データ入力、窓口対応及び電話応対などの一般事務補助(パソコン使用あり)

任用期間 原則として、1回の任用につき6か月以内

時給 750円

通勤手当 通勤距離が片道2km以上の者に限り日額300円

休日 土・日・祝日、年末年始(12月29日～翌年1月3日)

役場の一部窓口を、 第2・第4土曜日に開庁しています

問 各課へ ☎ 883-1111(代表)

一部窓口の開庁は、庁舎1階の住民福祉部(住民環境課、こども政策課、福祉課)、健康保険部(健康保険課、介護保険課)です。

時 8月12日㊤・26日㊤、9月9日㊤ 9時～12時30分

9月23日㊤は祝日(秋分の日)のため開庁しません。ご注意ください。

※正面玄関をご利用ください。

利用時の注意点

・国の機関や県、他の市町村への照会や確認などが必要な業務は、当日対応できません。また、内容によってはお待ちいただいたり、受付できない場合もあります。

・**取扱いできる業務の詳細は、事前(平日)に各課へご確認いただきますようお願いいたします。**

長崎県へのUIターンをお考えの方へ 「ながさき移住サポートセンター」のご案内

問 ながさき移住サポートセンター 長崎本部
長崎市江戸町2-13 長崎県庁本館2階 ☎ 894-3581
ながさき移住サポートセンター 東京窓口
東京都千代田区有楽町2-10-1 東京交通会館8階
(ふるさと回帰支援センター内) ☎ 080-7735-3852
ながさき移住ナビ(<http://nagasaki-iju.jp/>)

「ながさき移住サポートセンター」は長崎県庁、及び東京都に設置され、長崎県への移住希望者の相談から移住・定住までをワンストップの窓口で支援します。仕事・住まい・生活環境など移住に関する情報発信・相談対応を実施するとともに、県内企業からいただいた求人情報とのマッチングを行うなど、移住者の就労支援にも力を入れています。県内各市町と連携した取組を行うほか、ホームページ「ながさき移住ナビ」やフェイスブックでの情報提供も行っています。

県外にお住まいのご家族やお知り合いの方で、「長崎県に移住したいけど・・・」と考えている方がいらっしゃいましたら、ぜひご紹介ください。また、家族や知人の方からの相談も受け付けています。

Uターン予定者の方へ就農相談会を開催します

問 役場産業振興課 ☎ 801-5836
県央振興局長崎地域普及課
(長崎西彼地域就農支援センター) ☎ 0957-22-0057

お盆に帰省される方などを対象に、就農に向けての個別相談会を開催します。就農についてお話を聞きたい方のご参加ください。

時 8月14日㊤ 13時30分～16時

所 役場2階第1会議室

内 新規就農者への支援策について

(認定新規就農者制度、就農支援資金制度など)

※就農相談は随時受付をしています。役場産業振興課までお問い合わせください。

10月1日㊤は就業構造基本調査の日

問 就業構造基本調査コールセンター
ナビダイヤル ☎ 0570-07-1937
IP電話 ☎ 03-6748-1970
(受付時間8時～21時(土日祝日を含む) ※8月25日開設)
役場政策企画課 ☎ 801-5661

10月1日㊤現在で、就業構造基本調査が行われます。この調査は、国民の普段の就業・不就業の実態を明らかにすることを目的として、統計法に基づき実施する国の重要な統計調査で、昭和31年以来、17回目の調査です。パソコンやスマートフォンを使って、簡単に回答することが可能となっています。9月下旬に調査員が対象となった世帯に伺いますので、調査の趣旨をご理解いただき、ご回答をお願いいたします。



ながさき県内就職応援サイト「Nナビ」

問 県総合就業支援センター ☎ 842-5424
長崎市川口町13-1 長崎西洋館2階
「Nナビ」サイト
URL <http://n-navi.pref.nagasaki.jp/>
アプリ「Nナビ」で検索

「Nナビ」は長崎県が運営する求人・求職者情報サイトで、サービスは全て無料です。利用すると、希望求人の自動メール、問い合わせ、イベント・セミナーなどの情報を得ることができます。また、みんなが気になる就活情報や県内官公庁の採用情報も満載!就職活動をサポートする保護者の皆さまも登録できますので、お子さまに紹介したい求人情報をチェックすることができます。この機会にぜひご利用ください。



西そのぎ商工会 あなたの夢をかなえるための「開業セミナー」

問 西そのぎ商工会 ☎ 882-2240 FAX882-0521

開業について、考えてみたことはありませんか?本格的に事業を始めたい方、趣味を活かして商売を始めたい方、開業について勉強してみたい方...「開業」に少しでも興味ある方は、どなたでも受講可能です。受講者同士の交流や、開業後のアフターフォローなど、受講者だけの特典もあります。詳しくは特設ウェブサイトをご覧ください。

時 9月3日㊤・10日㊤・24日㊤ 各10時～17時

所 西そのぎ商工会本所・時津支所

定 20人程度(定員になり次第募集終了)

料 受講料10,000円(3回分)

申 ウェブサイト(<http://www.sougyo-juku.com/>)から申込み

【中退共】の退職金制度なら 掛金に国の助成が受けられます

問 (独) 勤労者退職金共済機構
中小企業退職金共済事業本部
☎ 03-6907-1234 FAX03-5955-8211

国の制度だから、安心・確実!

・新規加入や掛金月額を増額する場合、国が掛金を一部助成します。

・掛金は全額非課税で手数料もかかりません。

外部積立型だから管理が簡単!

・従業員ごとの納付状況や退職金試算額を事業主にお知らせします。

・退職金は、中退共から直接従業員へ支払われます。

◎パートさんも加入できます。

町県民税第2期の納期限は8月31日㊤です

問 税務課住民税係 ☎ 801-5785

納期限までに、お近くの金融機関またはコンビニエンスストアで納めてください。(口座振替の方は8月31日㊤の引き落としですので、残高をご確認ください)

一納税は便利な口座振替で一

県立長崎高等技術専門学校 オープンキャンパス【施設・訓練見学型】

問 県立長崎高等技術専門学校企画広報室 ☎ 887-5671

時 8月28日㊤～9月1日㊤・3日㊤

13時30分～15時30分(受付13時～)

所 県立長崎高等技術専門学校

対 当校への入校を検討されている高等学校在校生、保護者、高等学校職員および一般の方

申 在校生は高等学校を通じて、一般の方は当校ホームページ掲載の参加申込書にて開催日の2日前までに申込み。

他 駐車場あり

平成30年歌会始 お題は「語」

申・問 宮内庁 〒100-8111
(封筒に「詠進歌」と記入)

お題を詠み込んだ未発表の自作短歌(1人1首)。半紙を横長に用い、右半分にお題「語」と短歌、左半分に郵便番号、住所、電話番号、氏名(本名、ふりがなつき)、生年月日、性別、職業を縦書きで記載。記載事項は全て毛筆で記入。

㊤ 9月30日㊤(消印有効)

長与中学校吹奏楽部コンサートのご案内

問 長与中学校(担当:桑原) ☎ 883-2009

皆さまのご来場をお待ちしております。

時 9月10日㊤ 開演13時30分(開場13時)

所 町民文化ホール **料** 無料

暮らし

就職・スキルアップにつながるセミナーを開催します

問 長崎地域雇用創造協議会 ☎ 800-5654

申 長崎地域雇用創造協議会・役場・商会などにある申込書を提出。長崎地域雇用創造協議会ホームページからでも可。

料 無料
●事業者向けセミナー
【強い企業の販売戦略】

マーケティング・販売戦略・SNSの有効活用・販路拡大の基礎からインバウンド客への販売戦略まで学べる！販路開拓につながるセミナーです。

時 8月29日⑩・30日⑩、9月5日⑩・6日⑩・12日⑩
※全5日 14時30分～16時30分

所 長崎商工会館ビル3階第2会議室（長崎市桜町）
対 長崎市・長与町・時津町の商業物産関連事業者、3次産業事業者など（従業員可）

✂ 8月21日⑩

【商いが繁盛する為の心得 ～経営革新塾～】

VMD手法（商品の陳列方法など、お客さまの視覚に訴えながら、購買意欲を喚起するディスプレイによるマーケティング手法）、商品のストーリー性と差別化、POPの効果など、地域で生き残る商店の経営戦略について学ぶ経営革新セミナー！

時 8月31日⑩、9月27日⑩、10月26日⑩ ※全3日
14時～16時

所 西そのぎ商工会長と支所
対 長崎市・長与町・時津町の事業者、商業物産事業者（従業員可）

✂ 8月22日⑩

●求職者向けセミナー

【ITスキルアップセミナー デザイン力編】

イラストレーターやフォトショップなど、デザイン系ソフトを活用し商品の見せ方やデザインスキルを学ぶセミナー

時 8月17日⑩・18日⑩・21日⑩～25日⑩・28日⑩～30日⑩ ※全10日 10時～17時

所 長崎県建設総合会館第2会議室（長崎市魚の町）
対 長崎市・長与町・時津町で就職・転職・創業を希望する方 ※学生不可

定 35人 ※応募者多数の場合抽選

✂ 8月10日⑩

【NAGASAKI de 創業塾】

長崎の魅力ある地域資源をいかし、インバウンドの分野などで創業を目指す人の為のプログラム。5日間の集中講座。

時 9月28日⑩・29日⑩、10月2日⑩・4日⑩・6日⑩
※全5日 10時～17時

所 ●9月28日⑩、10月2日⑩
長崎県勤労福祉会館1階D室（長崎市桜町）

●9月29日⑩、10月4日⑩・6日⑩
メルカつまち5階C室（長崎市築町）
対 長崎市・長与町・時津町で創業及びインバウンドの分野で創業を希望する方 ※学生不可
定 25人 ※応募者多数の場合抽選
✂ 9月19日⑩

九州電力からのお知らせ あぶないよ！電線の近くは！

釣り糸などが電線に引っかかった場合や、切れて垂れ下がった電線を見つけた場合は、絶対近づかず、九州電力にお電話ください。

- ・あぶないよ！電線近くでの魚釣りやセミとりは！！
- ・電柱・鉄塔に登らないで！
- ・切れた電線には絶対に触れないで！
- ・発電所・変電所に入らないで！ 高圧電流がながれているよ！

中尾勤一郎のいのち塾

問 NPO 法人らいぶながさき事務局 ☎ 801-6670

生きるって何だろう。いのちって何だろう。シンプルな問いにたどり着いたことはありませんか？笑いながら、時に泣きながら、体や心や生活のことを考え、学ぶための「中尾勤一郎のいのち塾」です。参加希望の方はご連絡ください。

時 8月25日⑩ 19時～20時30分

所 ふらっと・ほすびす希望のひかり
（長与町高田郷 2202-1 高田小学校下）

内 テーマ 終末期医療を考えよう 延命治療とは？

定 20人 料 無料

他 講師 ホーム・ホスピス中尾クリニック院長
中尾勤一郎（日本緩和医療学会暫定指導医）

24時間電話を通じて健康をお届けします。

健康テレホンサービス ☎ 826-5511
☎ 0120-555-203
（携帯電話不可）

8月のテーマ

- 月 脚気にならないためには
- 火 人工関節置換術
- 水 子どもの水難事故
- 木 夏は外耳道にご注意！
- 金 銀歯による金属アレルギー
- 土・日 CKD—慢性腎臓病—



防犯灯の故障 （球切れなど）は

問 地域安全課交通防犯係
☎ 801-5662



住民環境課からお知らせ

パスポート申請について

問 住民環境課住民係 ☎ 801-5825

受付時間	月曜日～金曜日 9時～17時（祝日、12月29日～1月3日は除く）
申請できる人	原則、町内に住民登録のある人 *例外として、仕事などの都合により居所申請（住民登録地以外の居住地、勤務先または通学先を管轄する窓口などでの申請）を希望することもできますが、その他の書類が加えて必要になりますので、事前にご相談ください。
所要日数	新規申請 7日（土日・祝日を除く） *訂正などがあった場合、さらに日数を要します。 *その他の所要日数については、お問い合わせください。

新規申請に必要なもの *以下のものがそろっていないと申請できません。

1 一般旅券発給申請書 1通

●申請書には、10年用と5年用があります。

2 戸籍抄本または謄本 1通

●6か月以内に発行されたもの。

3 写真（縦45mm×横35mm）1枚

- 申請者本人のみが撮影され、縁なしで右図の規格を満たしたもの。
- 6か月以内に撮影されたもの。
- 正面を向き、無帽、無背景（薄い色）のもの。
注）不鮮明なものや影のあるもの、サングラスなどで顔が確認しにくいものは不可。

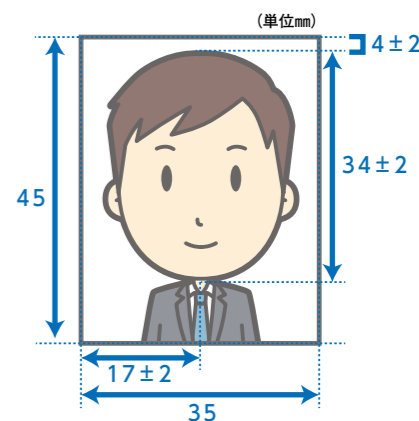

4 申請者本人を確認する書類

- 有効期限内の原本（コピー不可）で、氏名・生年月日・住所・性別・ふりがななどが申請書の記載内容と一致しているものに限り、かつ、
*運転免許証の住所が現住所と異なる場合は、事前に警察署で住所変更を済ませてください。

(1) 1つで確認できるもの

パスポート（失効後6か月以内のものを含む）、運転免許証、マイナンバーカード、写真付き住基カード、船員手帳、海技免状、狩猟・空気銃所持許可証、戦傷病者手帳、宅地建物取引士証、電気工事士免状、無線従事者免許証、官公庁職員身分証、特殊法人職員身分証、写真付き身体障害者手帳など

(2) 2つ必要とするもの

A	●健康保険・国民健康保険・後期高齢者医療保険・船員保険等の被保険者証 ●共済組合員証 ●国民年金・厚生年金等の年金手帳 ●被爆者健康手帳 ●介護保険被保険者証 ●国民年金・厚生年金・船員保険・共済年金・恩給等の証書 ●印鑑登録証明書（登録印も併せて必ずご持参ください）
B	●会社の身分証明書 ●失効パスポート（失効後6か月を超えるもの） ●学生証 ●公の機関が発行した資格証明書 ●本籍地の市町村が発行する身元証明書

写真の貼ってあるもの

- (例) AとAの組合せ … 健康保険証と厚生年金証書（手帳）
AとBの組合せ … 健康保険証と勤務先の身分証明書（写真付き）
BとBの組合せ … この組合せでは受付できません。

5 前回取得したパスポート

●有効期限内のパスポートは必ず提出してください。

ESCO (エスコ) 事業の成果

長与町では公共施設 4 施設（庁舎、町民体育館、高田中学校、南小学校）において、平成21年7月に「省エネ改修工事」を完了しました。

改修工事の内容は、庁舎では空調機器の高効率化、照明器具のインバーター化、節水器具の設置を、町民体育館、高田中学校、南小学校では、体育館の照明器具を含めた照明器具のインバーター化、節水器具の設置を行いました。平成26年度、平成27年度、平成28年度、4施設それぞれの「省エネ効果」の検証結果を公表します。

平成28年度は、ベースラインと比較して、使用料で約945万円、CO₂排出量は約147tの削減に成功！
 (削減目標額 約541万円～約770万円、CO₂削減目標 約91t～130t)

※ベースラインとは、平成15年～平成17年度の平均です。

○施設別検証結果

施設名	比較対象 (H15～H17平均)	平成26年度			平成27年度			平成28年度			
		使用料(量)	削減料(量)	削減率	使用料(量)	削減料(量)	削減率	使用料(量)	削減料(量)	削減率	
庁舎	使用料	18,297千円	13,767千円	4,530千円	24.8%	12,597千円	5,700千円	31.2%	13,092千円	5,205千円	28.4%
	CO ₂ 排出量	322 t	228 t	94 t	29.2%	204 t	118 t	36.6%	214 t	108 t	33.5%
町民体育館	使用料	4,072千円	3,159千円	912千円	22.4%	3,473千円	599千円	14.7%	3,954千円	118千円	2.9%
	CO ₂ 排出量	63 t	47 t	16 t	25.4%	51 t	12 t	19.0%	57 t	6 t	9.5%
高田中学校	使用料	4,995千円	3,315千円	1,680千円	33.6%	3,419千円	1,576千円	31.6%	3,281千円	1,714千円	34.3%
	CO ₂ 排出量	59 t	41 t	18 t	30.5%	41 t	18 t	30.5%	42 t	17 t	28.8%
南小学校	使用料	7,186千円	5,602千円	1,585千円	22.1%	5,212千円	1,974千円	27.5%	4,777千円	2,409千円	33.5%
	CO ₂ 排出量	52 t	41 t	11 t	21.2%	36 t	16 t	30.8%	36 t	16 t	30.8%
4施設計	使用料	34,550千円	25,843千円	8,707千円	25.2%	24,701千円	9,849千円	28.5%	25,104千円	9,446千円	27.3%
	CO ₂ 排出量	496 t	357 t	139 t	28.0%	332 t	164 t	33.1%	349 t	147 t	29.6%

※使用料はエスコ提案時(平成15年～平成17年)の金額と比較検証するため、当時の平均単価を使用していますので、決算額(実際に払った金額)とは若干異なります。また、使用料(量)は、庁舎以外は、電灯、水道のみです。

○4施設の年間使用料(提案時単価)比較

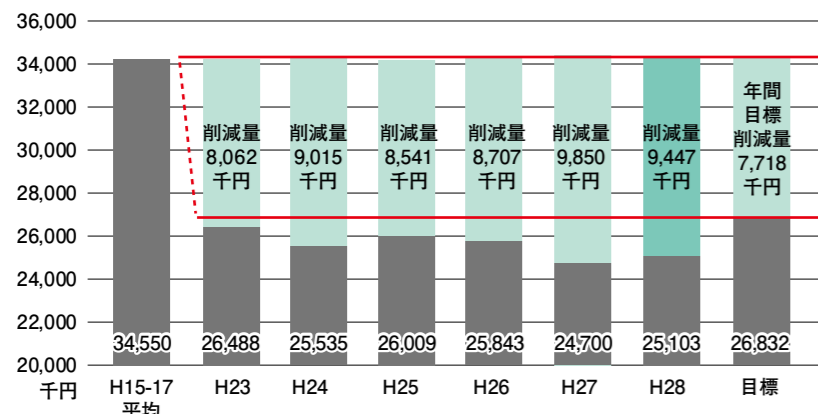

★ESCO (エスコ) 事業とは
 エネルギー・サービス・カンパニーの略。民間企業が持っている省エネのノウハウを活用し、空調・照明機器の改修工事や節水器具を設置して、今の環境を変えずに、光熱水費を削減する事業です。その削減量を事業者は保証します。長与町の場合、保証期間は、平成32年7月まで続きます。

●二酸化炭素排出量について

4施設でのCO₂削減量は、147t/年で、これは杉の木(50年杉※1)約10,500本の吸収量になり、植林した事になります。
 ※1: 本州中央地区の杉で換算(14kg/本・年)

●エネルギー使用量について

4施設で、削減されたエネルギー使用量は、約3,529GJ(ギガジュール)で、原油換算で約91,048Lの原油(ドラム缶455本)を削減した事になります。



パソコンをもっと活用してみませんか? / パソコン講座のお知らせ

お気軽にお申込みください!
 再受講もお待ちしております!



申・問 〒851-2185 長与町嬉里郷 659-1 長与町教育委員会生涯学習課 ☎ 801-5682

講座番号	講座名	日程	時間	講座内容
①	シニアパソコン講座 (全5回) (講師: 園田睦子)	9月12日◎ 15日◎ 19日◎ 22日◎ 26日◎	10時～ 11時30分	「パソコンを使ってみよう・興味がある」という年代の方(60歳以上)を中心に講座を開催します。電源の入れ方、マウスの持ち方から始めます。ゆっくり進めますので、安心して気軽に受講してください。最初の3日間は文字入力などをして、最後の2日間はインターネットなどを体験します。 ◆テキスト: こちらで準備いたします。
②	初めてのExcel (全3回) (講師: 松本由佳)	9月14日 21日 28日 (木曜日)	10時～12時	Excelを初めて扱う方を対象とした講座です。Excelでの入力や表の作成など、基本的な操作の前に「Excelってどんなもの?」を知るための内容です。初級編に進みたい方へおススメの講座です。 ◆テキスト: 『趣味発見! なるほど楽しいExcel 2010』FOM出版(1,296円)(要実費)

※全ての講座にサポーターが付きます。テキストは町内書店で取り扱っていますので、事前にご購入ください。

Windows 7/ Office2010 のパソコンを使用して講座を開催しますのでご注意ください。

所 勤労青少年ホーム4階パソコン室 対 18歳以上の町民の方

定 講座番号① 10人、講座番号② 20人 料 無料(要テキスト購入) 8月30日◎※必着

申 次の(1)または(2)の方法で申込みをお願いいたします。

(1)「往復はがき」に希望講座番号、講座名、住所、氏名、年齢、電話番号、希望講座の受講経験があるかどうかをご記入のうえ、お送りください。

※複数講座の受講希望者は、講座ごとにはがきでお申し込みください。※返信部分には住所、名前のみお書きください。

(2)役場2階生涯学習課窓口にて受講申込書に記入のうえご提出ください。その際は、返信用の官製はがきを希望する講座の枚数ご持参ください。

決定通知 申込多数の場合は抽選を行い、申し込まれた方全員に「はがき」でお知らせします。

他 駐車台数に限りがあるため、お越しの際は公共交通機関をご利用ください。

長与町国際交流協会主催語学講座受講生募集

申・問 政策企画課内長与町国際交流協会事務局(担当: 高松)
 ☎ 801-5661 ✉ kikaku@nagayo.jp

テキストを使用して基本的な会話表現や文法事項を学ぶとともに、韓国の社会や文化についての話題も適宜取り上げていきます。
 受講ご希望の方は、電話またはメールでお申込みください。



講座名	開催日時	場所	対象	定員	受講料	講師	回数
韓国語初級	9月12日～毎週火曜日 19時30分～21時	長与町公民館 2階講義室	ハングル文字が少しでも 読み書きできる方	20人	12,000円	郷野 博先生	20回

9月1日◎

他 ・講座受講料の他に年会費とテキスト代(実費)が必要になります。
 年会費: 一般1,000円、高校生以下500円(既に支払われている方は不要)
 ・途中で退会されても受講料の返金はいたしません。
 ・応募者多数の場合は抽選になります(町民優先)。

平成29年度 第1回町営住宅(空家)入居者募集 申・問 土木管理課住宅係 ☎801-5835

町営住宅募集箇所

団地名	募集戸数	間取り	住宅の家賃	敷金
東高田	2戸	3LDK	入居者の収入により算定	家賃の3か月分
西高田	1戸	3DK	入居者の収入により算定	家賃の3か月分
岡 岬	1戸	3DK	入居者の収入により算定	家賃の3か月分

1. 入居者の資格(一般)

住宅に困窮しており、次の条件をすべて満たしている人

- ①長与町内に住所または勤務場所を有している人
- ②同居しようとする親族(3か月以内に結婚予定の婚約者を含む)がいること
- ③国税・地方税を滞納していない人
- ④暴力団員でない人

2. 収入基準

所得税法により過去1年間の収入に準じて算出した所得から同居親族1人につき38万円を控除した後の金額を12で除した額が15.8万円以下であること。

その他控除(寡婦(夫)・老人扶養・障害者など)がある場合は、異なります。

※60歳以上の方・身体障害者などにつきましては、入居資格及び収入基準に緩和措置があります。

※小学校就学前の子どもが居る世帯につきましては、収入基準に緩和措置があります。(15.8万円/月→21.4万円/月)

3. 提出書類(土木管理課で配布)

町営住宅入居者申込書
住宅困窮の現状及び住宅状況申告書

4. 入居者の選考

仮当選者及び11月30日(金)までに町営住宅に空家が生じた時の補欠入居者を抽選します。

5. 申込受付期間

8月25日(金)まで(土日祝日を除く)

●抽選予定日 8月31日(金)14時～

●抽選予定場所 役場2階第1会議室

※抽選会当日は公共交通機関などでお越しください。

6. 駐車場について

空きあり(1世帯につき1台分)

年金だより

問 日本年金機構長崎北年金事務所 ☎861-1354
役場健康保険課年金係 ☎883-1111

保険料の免除申請はお済みですか?

国民年金には、所得が少ない時や失業などにより保険料を納付することが困難な場合、保険料の納付を免除する制度があります。免除申請は、『申請者本人・申請者の配偶者・世帯主』の前年中の所得に応じて審査され、承認期間は「7月～翌年6月」となっており、**毎年7月以降に新年度の申請が可能です。**

また、**申請時点から過去2年1か月前の月分までの免除申請もできます。**承認されると、老齢・障害基礎年金などの受給資格期間へ算入されますので、未納期間がある方は、お早めに手続きをしてください。

免除申請ができる人

	1/4免除(3/4納付)	半額免除	3/4免除(1/4納付)	全額免除	納付猶予
対象者	20歳～60歳までの方 ただし、学生納付特例対象校の学生の方は、申請できません。				20～50歳までの学生以外の方 ※平成28年7月から対象年齢拡大
所得審査対象者	申請者本人・申請者の配偶者・世帯主				申請者本人・申請者の配偶者
所得のめやす	3人扶養(夫婦・子2人)	所得335万円	所得282万円	所得230万円	所得162万円
	1人扶養(夫婦のみ)	所得247万円	所得195万円	所得142万円	所得92万円
	扶養なし	所得189万円	所得141万円	所得93万円	所得57万円

※失業、または災害に遭われた方(被害額が財産の1/2以上)は、上記の『所得のめやす』以上に所得がある場合でも、特例免除(失業があった日の前月分から翌々年の6月分まで)を受ける事ができます。

※一部納付の承認を受けた期間は、一部納付保険料を納めないと未納期間扱いになります。

※申請免除の承認を受けた場合でも、10年以内であれば納めることができます。(追納制度)

ただし、承認を受けた年度末から2年を過ぎると当時の保険料に加算金がつきます。

手続きに必要なもの

- ・失業された方は、『雇用保険被保険者離職票、雇用保険被保険者資格喪失確認通知書、雇用保険受給資格者証、公務員などは退職辞令書』などの写し
- ・災害に遭われた方は、『罹災証明書』などと、保険金などが支給される場合は金額が確認できる証明書の写し
- ・年金手帳、認印

介護保険のしくみ

問 介護保険課 ☎883-1111

高額介護サービス費にかかる月々の負担上限額が変わります!!

●高額介護サービス費について

同じ月に利用したサービスの1割または2割の利用者負担の合計が、下記の上限額を超えたときには、超えた分が「高額介護サービス費」として後から給付されます。

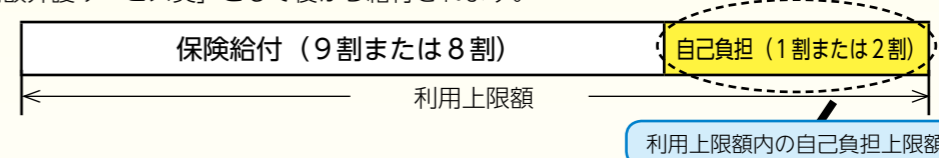

●負担の上限額について

区分	平成29年7月までの負担の上限額(月額)	平成29年8月からの負担の上限額(月額)
現役並み所得者に相当する方がいる世帯	44,400円(世帯)※1	44,400円(世帯)※1
世帯員のどなたかが市町村民税を課税されている方	37,200円(世帯)※1	44,400円(世帯)〈見直し〉 同じ世帯の全ての65歳以上の方(サービスを利用していない方を含む。)の利用者負担割合が1割の世帯は年間上限額446,440円です。
世帯の全員が市町村民税を課税されていない方	24,600円(世帯)※1	24,600円(世帯)※1
・老齢福祉年金を受給している方	24,600円(世帯)※1	24,600円(世帯)※1
・前年の合計所得金額と公的年金等収入額の合計が80万円以下の方	15,000円(個人)※2	15,000円(個人)※2
生活保護を受給している方	15,000円(個人)※2	15,000円(個人)※2

※1(世帯)・・・住民基本台帳上の世帯員で、介護サービスを利用した全員の負担の合計の上限額を指します。

※2(個人)・・・介護サービスを利用したご本人の負担の上限額を指します。

※利用上限額を超えた分につきましては、全額自己負担となります。

消費者注意報

架空請求 ～身に覚えのない請求にご注意～

最近「法務省管轄支局 民事訴訟管理センター」と名乗る「架空請求ハガキ」に関する相談が増えており、当町でも相談が寄せられています。

送付された架空請求ハガキ

総合消費料金に関する 訴訟最終告知のお知らせ

この度、ご通知致しましたのは、貴方の利用されていた契約会社、ないしは運営会社側から契約不履行による民事訴訟として、訴状が提出されました事をご通知致します。管理番号(＜)435 裁判取り下げ最終期日を経て訴訟を開始させていただきます。尚、ご連絡なき場合、原告側の主張が全面的に受理され、執行官立ち会いの元、給料差し押さえ及び、動産、不動産物の差し押さえを強制的に履行させていただきますので裁判所執行官による執行証書の交付を承諾していただくようお願い致します。裁判取り下げなどのご相談に関しましては当局にて受け賜っておりますので、職員までお問い合わせ下さい。尚、書面での通達となりますのでプライバシー保護の為、ご本人様からご連絡いただきますようお願い申し上げます。

※取下げ最終期日 平成29年〇月〇〇日
法務省管轄支局 民事訴訟管理センター
東京都〇〇〇区
取り下げ等のお問い合わせ窓口 03-〇〇〇〇-〇〇〇〇
受付時間 9時～18時30分(日・祝日除く)

！ アドバイス

- 身に覚えのない請求には、指定された電話番号に連絡してはいけません。連絡してしまうと脅され、個人情報を出されてお金の請求が始まります。もし、一度支払ってしまうと、請求が止まらなくなります。
- このハガキは、裁判所の機関を偽り、消費者を信用させる手口です。裁判所からの正式な通知は「特別送達」で送られてきます。
- 詐欺業者が架空請求を支払わせる方法がよく使われるのが大手信用会社の「ギフトカード(電子マネー)」を購入させ、カードに書いてある番号を聞き出す手口です。支払方法で「ギフトカードを買って」は詐欺です。

おかしいなと思ったときは消費生活センターまたは長与町役場相談窓口へご相談ください。

長崎県消費生活センター ☎824-0999
長与町消費生活相談窓口 ☎883-1111

※長与町ホームページでも消費生活に関する情報をお知らせしています。
町ホームページ→相談窓口→消費生活相談

スポーツ広場

長与町体育協会（町民体育館内）
☎・FAX 887-5374

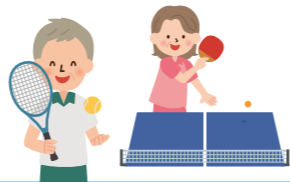

頑張りました
長与っ子!

西彼杵郡中総体!

（ラグビー・体操競技・陸上競技・水泳競技）

平成29年度西彼杵郡中学校総合体育大会（ラグビー・体操・陸上・水泳）の結果は次のとおりです。
（長与町関係のみ、2位まで）

成績

ラグビー ②長与・高田

体操競技 個人 男子 ②田中 虎之介（長与）
女子 ①山崎 瞳（長与）

陸上競技

- 男子**
- （総合）①長与
- （100m）1年①筒口 優春（長与）
2年①青見 憲（長与）
②駒木 雅峻（長与）
- （400m）共通①池田 晃生（長与）
- （800m）共通①吉田 麻人（長与第二）
②原田 凜太郎（長与）
- （1500m）1年①松尾 壮汰（長与）
2年②山崎 将太郎（長与第二）
3年①吉田 麻人（長与第二）
- （3000m）共通②山崎 将太郎（長与第二）
- （4×100mリレー）
1年②長与（細川・畑口・筒口・品川）
2年①長与（中嶋・青見・駒木・前）
低学年①長与（前・畑口・筒口・駒木）
共通②長与第二（小嶺・廣田・土井・小西）
- （100mハードル）低学年①前 直希（長与）
②浦 大翔（長与）
- （110mハードル）共通①池田 晃生（長与）
- （走り高跳び）共通①岡田 晋之介（長与第二）
②難波 慶（長与）
- （走り幅跳び）共通①廣田 麟太郎（長与第二）
②土井 勇輝（長与第二）
- （三段跳び）共通①廣田 麟太郎（長与第二）【県中学校新】
②土井 勇輝（長与第二）
- （砲丸投げ）共通①小西 修司（長与第二）

女子

- （総合）①長与 ②長与第二
- （100m）1年①三浦 瑠奈（高田）
2年①部原 ひな（長与第二）
②山中 美咲希（長与）
- 3年①中村 美緒（長与第二）
- （800m）1年①久松 咲奈（長与）
②矢野 亜花梨（長与）
- 2年①辻 菜月（長与）
②川元 梨歌（長与）
- 3年①久松 彩己（長与）
- （4×100mリレー）
1年②長与（佐藤・横山・田中・久松）
2年①長与第二（小林・部原・川崎・松尾）
共通①長与第二（土井・部原・隈元・中村）
低学年①長与（松本・横山・田中・山中）
②高田（吉村・三浦・天田・嶋田）
- （80mハードル）低学年①部原 ひな（長与第二）
②松本 彩楓（長与）
- （100mハードル）共通②隈元 麻衣（長与第二）
- （走り高跳び）共通②高嶋 あかり（長与）
- （走り幅跳び）共通①土井 志織（長与第二）
②大塚 日奈里（長与）
- （砲丸投げ）共通①平湯 千尋（高田）



水泳競技

- 男子**
- （総合）②長与
- （自由形50m）
1年①竹本 昌永（長与）
②竹本 亘良（長与）



- （自由形50m）
共通①川崎 佑紀（長与）
②谷口 諒（長与第二）
- （自由形100m）共通①熊野 陽平（長与）
- （自由形200m）共通①熊野 陽平（長与）
- （平泳ぎ100m）共通②志方 亮汰（長与）
- （平泳ぎ200m）共通②志方 亮汰（長与）

- （バタフライ100m）
共通①川崎 佑紀（長与）
②才木 颯人（長与第二）
- （バタフライ200m）
共通②才木 颯人（長与第二）
- （背泳ぎ100m）共通①今道 来寿（長与第二）
②河本 将佳（長与第二）
- （背泳ぎ200m）共通①今道 来寿（長与第二）【大会新】
②八田 凌太（長与）【大会新】
- （個人メドレー 200m）
共通①谷口 諒（長与第二）【大会新】
②八田 凌太（長与）【大会新】

- （メドレーリレー 400m）
共通①長与（八田・志方・川崎・熊野）【大会新】
②長与第二（今道・谷口・才木・高濱）
- （フリーリレー 400m）
共通①長与（熊野・八田・北村・川崎）
②長与第二（才木・谷口・河本・今道）

女子

- （平泳ぎ100m）共通②八百山 蒼（長与）
- （平泳ぎ200m）共通②八百山 蒼（長与）

「エンジョイスports」参加者募集 上半期開催した「エンジョイスports」を9月も開催します!

「エンジョイスports」とは、子どもからお年寄りまで、男女を問わずに誰でも参加できる軽スポーツ・レクリエーションです。日ごろ、運動不足の方やリフレッシュしたい方、どなたでも気軽にご参加ください。家族（子ども可）やグループでの参加もお待ちしております。

- 申・問 生涯学習課スポーツ振興班 ☎801-5683
- 時 9月5日④コートゲーム、13日④キンボール、
21日④グラウンド・ゴルフ（雨天時：ユニカール）、
26日④ソフトバレー
- 受付：19時15分～ 開催：19時30分～21時
- 所 町民体育館アリーナ
- 他 動きやすい服装で室内シューズを持参してください。

4コートゲームは、
4チーム同時対戦の種目で
ソフトバレーやバドミントンの
要素もあってすごく
おもしろいよ～



第4回長与町バウンドテニス親睦大会結果

- 時 6月15日 所 町民体育館
- ①橋本組 ②ブルゾンみっち ③オリーブ
- 敢闘賞 カナリア

長与町夏季ターゲット・バードゴルフ大会結果

- 時 6月22日 所 シーサイドパーク多目的広場
- ①山崎 英雄 ②一ノ間 隆夫 ③真弓 重利

第7回長与町 一般男子ソフトバレーボール大会結果

- 時 6月25日 所 町民体育館
- ①南田川内 ②緑ヶ丘 ③横平

長与町ソフトテニス秋季大会

- 申・問 長与町ソフトテニス協会
永田 ☎090-6291-6455 井上 ☎090-1137-4968
- 時 9月10日④
- 所 総合公園テニス広場
- 対 町内在住者及び町内勤務の社会人、
町ソフトテニス協会会員
- 料 1,000円
- 申 当日会場で申込み
- 他 クラス Aクラス（上級）、Bクラス（中級）、
Cクラス（初心者）。1人でも参加可。



第38回長与町春季バレーボール大会結果

- 時 6月18日
- 所 長与南小学校体育館
- 【一般女子1部】
①ブルーエンゼル ②CHEER'S
- 【一般女子2部】
①子茶会 ②たんぼぼ



第29回町民テニス大会参加者募集

- 問 小西章司 ☎090-8763-3887
- 時 9月17日④ 予備日 10月1日④
- 所 総合公園テニス広場（全5面）
- 対 ペア2人とも①もしくは②に該当する方
①町内在住または町内在勤・在学者
②町テニス協会会員
- 内 種目 男子ダブルスA・B・Cクラス
女子ダブルスA・B・Cクラス
- 料 1ペア3,000円
※町テニス協会会員は半額補助
- 申 申込クラス、ペア氏名、住所、電話番号を記入のうえ、
〒851-2123 長与町平木場郷510-5 小西章司宛へ郵送。
- ※ 9月1日④必着
- 他 主催 長与町体育協会、長与町テニス協会



健康テラス

禁煙のススメ



長沢医院
長沢 達郎

現在、日本で習慣的に喫煙している人は減少していますが、男性30%、女性8%と報告されています。たばこをやめたいと思っている人は30%位です。

たばこの害は心・血管系の病気、動脈硬化症、がん、慢性閉塞性肺疾患(COPD)、妊娠中の胎児の発育不良など身近なところに及んでいます。

たばこは肺がん、口腔がん、咽喉がん、食道がん、膵臓がん、膀胱がんなどと密接に関係しています。COPDは肺に気腫性的変化などが起こり、咳・痰・労作時の息切れ、骨格筋群の低下などがあり、注目されている疾患です。世界では、毎年500万人の人がたばこの関連で死亡しています。

たばこは嗜好品だから、他人に迷惑をかけなければいいと思っている人は多いと思います。今、問題となっているのが受動喫煙です。国会でも2020年の東京オリンピックに向けて受動喫煙防止が議論されています。

受動喫煙は周囲の人のがん、心疾患の危険性を高めています。乳幼児突然死症候群との関連も指摘されています。習慣性喫煙の人は、ニコチン依存性という病気になります。

この際、思い切って禁煙にチャレンジしてみましよう。たばこ関連具を捨てる、喫煙しなくなったら水を飲む、ガムを噛む、インターネットでの禁煙支援プログラムの利用、ニコチンガムの使用、もしくは禁煙外来のある医療機関の受診をおすすめします。10年間禁煙すると、がんの危険性は半分になります。

胸痛、救急車を呼ぶことが必要な場合



長与病院
本多 光幸

症状によっては、特に夜間の受診に慎重になる人が増えている一方、慎重になるあまり症状を悪化させてしまう方もおられます。

急いで救急車を呼び受診した方がよい時のサインはどのようなものでしょうか?胸痛で以下のサインは怖いサインとして認識してください。

突然出現した長時間続く痛み、脂汗、激痛、重苦しさ、息苦しさなどです。

突然胸が締めつけられたり、何かが乗っているような重い圧迫感が長時間続き、脂汗が出るような場合は心筋梗塞の可能性があります。また痛み場所が変化し、背中まで響き、裂けるような痛みや、息苦しさを伴う場合は、大動脈解離や重い気胸のような命に関わる病気の可能性もあります。動けないような場合は救急車を呼び受診してください。

逆に数十秒から数分程度で消える針で皮膚を刺されるようなチクチクとした痛みや、体をひねったりピンポイントで押したりすると痛むような場合は肋間神経痛や筋肉痛がほとんどで夜間であれば少し様子を見てよいでしょう。

いずれにしても症状により救急車を呼んだ方がいいのか様子を見るか、迷う場合が多いと思われそうですが迷う場合には自治体にある救急相談電話で医師や看護師に相談が可能です。いざという時に慌てない為に電話番号を登録しておくことをおすすめします。

図書館だより

No.336

パソコンや携帯、スマートフォンから資料の検索や予約ができます。

パソコン <http://nagayo-lib.jp>

長与町図書館 ☎883-1799 FAX 883-7222 開館時間 10時~18時



携帯用



スマートフォン用

読書が大好き!!

図書館カレンダー

ほほえみ号 巡回予定日
 (火曜日コース) □印
 (土曜日コース) ■印
 休館日 ●印
 ※大雨などにより、巡回ができない場合があります。図書館へお問い合わせください。

8月							9月						
日	月	火	水	木	金	土	日	月	火	水	木	金	土
			1	2	3	4	5	6	7	8	9	10	11
6	7	8	9	10	11	12	13	14	15	16	17	18	19
20	21	22	23	24	25	26	27	28	29	30	31		

新しく入った本

- 文学
『東京カウガール』 小路 幸也/著 PHP研究所
『1934年の地図』 堂場 瞬一/著 実業之日本社
『探偵さえないなれば』 東川 篤哉/著 光文社
『増山超能力師大戦争』 誉田 哲也/著 文藝春秋
『あなたならどうする』 井上 荒野/著 文藝春秋
『星の子』 今村 夏子/著 朝日新聞出版
『横濱エトランゼ』 大崎 梢/著 講談社
『じごくゆき』 桜庭 一樹/著 集英社
『音楽と沈黙』 ローズ・トレメイン/著 国書刊行会
『図書館は逃走中』 デヴィッド・ホワイトハウス/著 早川書房
- 図書館
『図書館100連発』 岡本 真・ふじた まさえ/著 青弓社
- 社会
『世界の屋台メシ』 ジャン=フランソワ・マレ/著 グラフィック社
『不寛容な時代のポピュリズム』 森 達也/著 青土社
『新しい力』 共同通信社/編 新評論
- 自然
『もしもあの動物と暮らしたら!』 小菅 正夫/著 新星出版社
『よくわかるみんなの救急』 坂本 哲也/編 大修館書店

《今月の特集展示》

- 大人向け…山に行こう!山を知ろう!
- 児童向け…“おばけ”もいろいろ 自動扉内側に設置しています。どうぞご利用ください。

おはなし会のご案内

- おはなし会
時 8月19日①・26日①、9月2日①・9日①・16日①・30日① 11時~
- 所 たたみコーナー
- びよちゃん おはなし会
時 8月30日②、9月6日②・20日②
①11時~ ②14時~
※①と②は同じプログラムです。
- 所 2階和室

ご寄贈ありがとうございました

亡夫 松川 勇 さまの香典返しとして、松川 爽子さまより、たくさんの書籍をご寄贈いただきました。おかげをもちまして、図書館の蔵書が一層充実したところです。早速、町民の皆さまに読んでいただくよう貸出を始めています。本当にありがとうございました。



2階閲覧室の利用について

夏休みの間、閲覧室を利用される場合は、1階カウンターで申込みを済ませ、「座席表」をお受け取りになり、指定の席をご利用ください。お手数をおかけしますが、みんなが気持ちよく利用できるよう、ご協力をお願いします。

＜特集＞長与の作家・福田隆浩さんの本

小学校中学年から大人の方まで楽しめる本です!!この夏、福田さんの本を読んでみませんか?



「子ども、親の目線で

子育てをみんなで考えるまち、ながよ」

これは、長与町子ども・子育て支援事業計画の理念です。町民の皆さまに安心して子育てしていただけるよう、町の様々な機関が連携し、子育てに力を入れています。高田保育所も町内唯一の公立保育所として、この理念に基づき、保育所と子育て支援センターで地域での子育てに尽力しています。

保育所

子どもは大切にされ、愛されることで、身体も心も脳もよく育ちます。また、生まれてから3歳までに親や周りの大人と信頼（愛着）関係を作ることによって自己肯定感や人を信頼する力を育て、これは一生の宝物となります。高田保育所では信頼（愛着）関係を育むために、一人ひとりを大切に保育しています。

●一人ひとりを大切に

乳児クラスでは、一人ひとりの家庭での生活時間（年齢・月齢・起床時間・食事時間・発達）に合わせて日課を作っ

ています。食事、排泄は大人と子どもが一对一、一対二など少人数で行い、家庭的で落ち着いた雰囲気作りをしています。

●40年間続くわらべうた

大好きな人の声は安らぐもの。わらべうたはスキンシップも多く、大人も子どもも楽しく穏やかな気持ちになります。3～5歳では子ども同士で遊び、創造性や社会性が育ちます。40年前から続くわらべうたは、今では地域にも広がっています。

●遊びの喜びあふれる保育

子どもは喜びと楽しみが多いほど、大きく成長していきます。好きな遊びを見つけて、没頭しているときが一番幸せそうです。行事は少なめにし、たくさん遊べるように環境も工夫しています。

子育て支援センター おひさまひろば

子どもたちとママに笑顔になっていただくために「おひさまひろば」では様々な事業を実施しています。ほっとできる、お友達ができたこと好評で多くの方にご利用いただいています。

●交流の場

生後2か月から就学前の子どもと保護者、妊婦が自由に遊べる場所です。平日5時間開放。

●相談

子育てアドバイザー・心理士による「にこにこ相談」
保健師・栄養士による「育児相談の日」

●講座

「赤ちゃんママの講座」「女性の身体講座」「子育て講座」など。

●子育てサークル支援

地域の子育てサークルで親子わらべうたや絵本の読み聞かせなどを行っています。

これからも、ほっとできる、あたたかい保育所でありたいと思っています。どうぞ、保育所や支援センターに遊びに来てください。お待ちしております。

文責 長与町立高田保育所

第40回 長与町文化協会発表大会囲碁大会結果

時 6月11日
所 老人福祉センター
他 参加者 21人

◆Aパート結果

- ①大城 亘彦（5段）4勝1敗
- ②井川 剛一（7段）4勝1敗
- ③野中 繁（7段）3勝2敗

◆Bパート結果

- ①田中 晴幸（3段）4勝1敗
- ②藤本 昭博（2段）3勝2敗
- ③吉武 俊幸（4段）3勝2敗



交通事故発生状況

	6月中			本年累計（対前年比）		
	件数	死者	傷者	件数	死者	傷者
長与町	11	0	13	53 (-8)	0 (-1)	59 (-21)
時津町	8	0	11	89 (-21)	0 (-2)	119 (-23)
県下	394	7	496	2590 (-58)	23 (+1)	3351 (-94)

※交通事故相談 長崎県交通事故相談所
長崎市万才町4-12（日本生命ビル旧館1階）
☎824-1111 内線 3776・3777 9時～16時（土日祝日は休み）

カレンダー Calendar 2017

8月～9月

3月・6月・9月・12月は
長与町議会定例会が開催されます。



日 sun	月 mon	火 tue	水 wed	木 thu	金 fri	土 sat
7/30	31	8/1 3～4か月児健診 (健康センター 12:45～受付)	2 長与町結婚相談所 開所日 (社会福祉協議会 13:00～17:00)	3 モグモグ教室 (健康センター 9:45～受付) ソーシャルクラブ (あおぞら10:00～) フッ素塗布事業 (健康センター 1.3・2.3・2.9歳 12:45～受付)	4 特定健診・がん検診 (健康センター) 要予約 健康相談 (丸田荘13:30～)	5 じどうかん劇場 (整理券必要) 特定健診・がん検診 (健康センター) 要予約
6 長与町ペロン大会 (長与港8:30～) 平和コンサートinながよ (町民文化ホール 14:00～)	7	8 人権相談 [P14] 3歳児健診 (健康センター 12:45～受付)	9 原爆受難者慰霊祭 平和のつどい 1歳9か月児健診 (健康センター 12:45～受付) 長与町結婚相談所 開所日 (社会福祉協議会 13:00～17:00)	10	11 山の日	12 役場一部開庁日 (9:00～12:30) [P14] 長与町結婚相談所 開所日 (社会福祉協議会 10:00～16:00)
13	14	15 全国戦没者追悼式	16 長与町結婚相談所 開所日 (社会福祉協議会 13:00～17:00)	17 ソーシャルクラブ (あおぞら10:00～)	18 健康相談 (長与町役場 9:30～) マタニティクリニック (ふれあいセンター 9:45～受付) 要予約	19
20 人権相談 [P14] 長与川まつり [P5]	21	22 1～2か月児相談 (健康センター 9:45～受付) 3～4か月児健診 (健康センター 12:45～受付)	23 行政相談 [P14] お誕生相談(健康セン ター9:30～受付) 育児相談(おひさま広場 10:00～11:00受付) 長与町結婚相談所開所日 (社会福祉協議会 13:00～17:00)	24 離乳食教室 (健康センター 9:30～受付) 要予約	25 健康相談 (まんてん 9:30～)	26 役場一部開庁日 (9:00～12:30) [P14] 長与町結婚相談所 開所日 (社会福祉協議会 10:00～16:00)
27	28	29	30 長与町結婚相談所 開所日 (社会福祉協議会 13:00～17:00)	31	9/1 健康相談 (丸田荘13:30～)	2
3	4	5 3～4か月児健診 (健康センター 12:45～受付)	6 長与町結婚相談所 開所日 (社会福祉協議会 13:00～17:00)	7 モグモグ教室 (健康センター 9:45～受付) ソーシャルクラブ (あおぞら10:00～) フッ素塗布事業 (健康センター 1.3・2.3・2.9歳 12:45～受付)	8 健康相談 (上長与公民館 13:30～)	9 役場一部開庁日 (9:00～12:30) [P14] 長与町結婚相談所 開所日 (社会福祉協議会 10:00～16:00) パパママ学級 (健康センター 12:45～)要予約

心の健康相談 お気軽にご相談ください。
 ◎子ども、女性、障害者支援センター
 精神障害の相談 ☎846-5115 / こころの電話 ☎847-7867
 ◎西彼保健所 ☎856-5159 ◎役場健康保険課 ☎801-5820
健康センター ☎855-8902 FAX)855-8913

子育て世代包括支援センター
<子ども・子育て総合相談窓口>
 妊娠中の過ごし方やお子さんの発達、また子育てに関する相談など、どこへ相談したらよいのか迷っている方、ぜひご利用ください。
 ※育てにくさを感じたり、お子さんの発達面で心配な方は
 まずはこちらにご相談ください！
 ◎役場 1階子ども政策課 …… ☎801-5881
 月曜日～金曜日 8:45～17:30

第1・3木曜日 ソーシャルクラブ
 精神の病気をもち方の交流の場です。
 会場/ほほえみの家 時間/10:00～15:00
 地域活動支援センターあおぞら ☎855-8528
 (注)祝日は変更することがあります。実施日は上記と異なることがあります。
 カレンダーでご確認ください。
毎週火・水・金曜日 お元気クラブ
 対象/65歳以上の方
 火曜日 会場/老人福祉センター 時間/9:45～14:00
 水曜日 会場/南交流センター 時間/9:45～14:00
 金曜日 会場/長与町ふれあいセンター 時間/9:45～14:00
 介護保険課 ☎801-5822

8月・9月の救急医療在宅当番医 ※当番医は変更することがありますので、当日の新聞などで確認してください。
 ※当日の診療科目は直接医療機関へおたずねください。

8月	井川内科医院(内・小)	☎883-1661	長与
6日	鎌先医院(内・外)	☎882-2622	時津
	うらの眼科クリニック(眼)	☎865-8555	時津
11日	大福地外科胃腸科医院(外・整・胃・皮・肛)	☎883-3532	長与
	馬場耳鼻咽喉科医院(耳)	☎887-1235	長与
	黒崎医院(内・小・外)	☎882-2125	時津
13日	小川クリニック(胃・外・肛)	☎813-5588	長与
	近藤医院(内・外・胃・呼・リハ)	☎882-7060	時津
	もとかわ耳鼻咽喉科(耳・アレ)	☎886-8133	時津
20日	おひさま子どもクリニック(小)	☎800-2187	長与
	森の木脳神経脊髄外科(脳)	☎855-3311	長与
	清水病院(内)	☎882-1225	時津
27日	かたやまハートケアクリニック(循・内)	☎865-7064	長与
	長与よこた眼科(眼)	☎801-2117	長与
	しもむらクリニック(小・内)	☎882-7595	時津
9月	川崎胃腸科外科医院(内・外・整)	☎883-0002	長与
3日	しらいし胃腸科外科クリニック(胃・内・外)	☎881-2828	時津
	サザンクリニック(心・精)	☎881-7339	時津
	こが内科外科クリニック(内・外)	☎883-4535	長与
10日	高木クリニック(外・呼・消)	☎881-3230	時津
	ひらのクリニック(耳)	☎881-3301	時津

(内)内科 (呼)呼吸器科 (循)循環器科 (消)消化器科 (胃)胃腸科 (腎)腎臓内科 (神)神経内科 (皮)皮膚科
 (ア)アレルギー科 (リ)リウマチ科 (小)小児科 (精)精神科 (心)心療内科 (外)外科 (泌)泌尿器科 (肛)肛門科
 (脳)脳神経外科 (整)整形外科 (眼)眼科 (耳)耳鼻咽喉科 (産)産婦人科 (リハ)リハビリテーション科 (麻)麻酔科
 (緩和)緩和ケア (ペイ)ペインクリニック

24時間緊急手術体制
長崎百合野病院 ☎857-3366
 長崎市 夜間急患センター ☎820-8699
 やかんには ハローきゅうきゅう
 長崎市 栄町2番22号 長崎市医師会館1階
診療科目受付時間

月曜日～金曜日	内科・耳鼻咽喉科	20:00～23:30
	小児科	20:00～翌朝6:00
土曜・日曜・祝日	内科・小児科	20:00～翌朝6:00
12/31～1/3	内科・小児科	10:00～17:00及び 20:00～翌朝6:00

長崎県救急医療情報
<http://www.pref.nagasaki.jp/kyukyu>
悩むより かけて安心 #9110
 ストーカー事案・夫婦間の暴力・児童虐待少年非行・
 悪質商法・交通問題など
 ◎警察安全相談電話 …… ☎823-9110
 ◎時津警察署 …… ☎881-0110
長崎県小児救急電話相談 #8000へ
 毎日19時～翌朝8時
 お子さんの急な病気やケガなどで心配なとき、ご相談ください。
 (ダイヤル回線の方は ☎822-3308へ)

8月・9月の水道トラブル担当業者

8月 5日	星野管工設備(株)	☎856-1161
6日	(有)池田設備	☎827-8179
11日	松添設備工事	☎849-0032
12日	田中設備	☎883-1284
13日	小林設備	☎801-7831
19日	(株)ユートピア	☎861-0840
20日	滑石設備(株)	☎856-2512
26日	(有)長崎住宅設備	☎842-7020
27日	(有)アキヤマ住工	☎847-4895
9月 2日	(株)長与管工 設備工業所	☎883-2580
3日	大瀬良設備	☎801-8772
9日	(有)住吉設備	☎844-5364
10日	(株)松栄設備	☎824-1793

あなたが写した町の発見をご紹介します

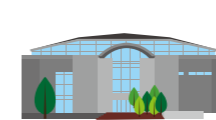

地元再発見

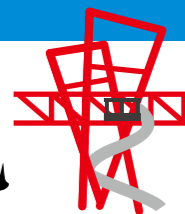

長与町子ども囲碁教室



保育園・幼稚園・小学生の子どもたちに囲碁を教えています。ルールを覚え、読みを深めていくのですが、子どもの成長にも役立つものと思われまます。考える習慣、まとめる力が身につくでしょう。毎回15人ほど参加しており、5人の指導者で指導しています。

時 毎週土曜日の10時～11時30分
所 長与町公民館
問 長与町子ども囲碁教室(代表 高尾次雄)
 ☎887-2126

なぜそんなところに?長与のバナナ



町内にバナナが生えているのをご存知ですか?高田郷「長与インター」交差点近くのJR沿線に、背の高い大きな葉をつけたバナナが生えています。木のように見えますが、高さ2～10mの多年生の草で、写真を撮影した時は緑色の実をつけていました。植えられた経緯などは不明ですが、町内にバナナが生えているなんて驚きですね。

編集後記

すっかり夏本番ですが、皆さま夏バテなどせずお過ごしですか?今月号には、7月16日に開催された子ども会球技大会の様子を掲載しています。試合に勝って喜んでいたり、負けて悔し涙を流している子がいて、子どもたちがこの球技大会にかける熱い思いを感じました。
 今月号の「町のお仕事紹介」コーナーは、広報ながよを制作している秘書広報課です。子どもたちに負けないような熱い思いで広報活動に取り組んでいきますので、今後ともよろしくお願いいたします!
 (川と村と島)



投稿要領

あなたの撮影写真を「広報ながよ」に載せよう!!



写真・投稿者の氏名(匿名希望・ペンネームも可)・自治会名・広報ながよを読んでの感想を添えてください。
 ※人を撮られる場合は、広報ながよに掲載することの承諾を受けてください。

- 地元再発見(200字程度)** 題材は自由です。ジャンルを問わずご紹介ください。
- ガンバリスト(400字程度)** 町内にお住まいの方で結成されたグループや団体などをご紹介ください。
- 郵送 〒851-2185 長与町壱里郷 659-1 長与町役場秘書広報課「掲載希望のコーナー名」(例)「地元再発見」行とご記入ください。
- 持参 役場3階秘書広報課窓口
- メール nagayo@nagayo.jp
件名に「掲載希望のコーナー名」をご記入ください。
- 《期限》原則として、毎月5日までに投稿された場合は翌月号に、6日以降の場合は、翌々月号への掲載となります。

人口のうごき ※住基法の改正により、2012年7月より外国人居住者数も含まれています。

平成29年7月1日現在(前年比)				6月中のうごき	
人口	42,389人	(-159人)	男	20,251人	(-80人)
世帯	17,039世帯	(52世帯)	女	22,138人	(-79人)
平成28年7月1日現在				出生 37人	
人口	42,548人		男	20,331人	
世帯	16,987世帯		女	22,217人	
				転入 106人	
				死亡 26人	
				転出 134人	

平成29年度 長与町教育委員会自主事業

♪ 名曲「千の風になって」を
長与青少年少女合唱団と共演!!

秋川雅史コンサート

聴いてよくわかるクラシック

400年に渡る音楽の歴史をわかりやすく解説しながら
進めていく、明日誰かに話したくなるコンサートです。
聞けば納得の音楽の仕組みを紹介します。

予定曲目

- ♪ カロ・ミオ・ベン (イタリア古典歌曲)
- ♪ 最後の歌 (トステイ)
- ♪ カタリ・カタリ (カンツォーネ) ほか

8月6日(日)
「平和コンサートinながよ」
会場(長与町民文化ホール)にて
先行発売!!

そもそも音楽って
どうやって
生まれたの?

リズム感って何?

音痴って
どうしてなるの?
上手くなる
方法はあるの?

ヒット曲を
分析すると、
あるひとつの
法則があった!

企画制作/ケイダッシュステージ

2017年 **9月23日** (祝) **土** 開場/13:30 長与町民文化ホール
開演/14:00 〒851-2126 西彼杵郡長与町吉無田郷73番地1

◆チケット販売場所 長与町教育委員会生涯学習課 (会場併設2階)
長与町民文化ホール (月曜休館)

◆チケット発売開始予定日 平成29年8月16日(水) 9:00~

※8月6日(日)「平和コンサートinながよ」
会場(長与町民文化ホール)にて先行発売!

※お電話でのお取寄せはできません。状況により購入枚数に制限を設けていた場合がございます。

◆主催 長与町教育委員会 お問い合わせ/長与町教育委員会 生涯学習課 文化振興班 TEL 095-801-5682

チケット

全席指定

一般	3,000円	(当日券 3,500円)
ペア一般(2枚)	5,000円	(当日券 6,000円)
高校生以下	1,000円	(当日券 1,500円)

※未就学児の入場不可。母子車、車椅子対応座席についてはお問合せください。
※前売券が売切れた場合、当日券の販売はありません。

ペアが
お得です!!