

広 報

NAGAYO TOWN
PUBLIC RELATIONS MAGAZINE 2018

平成30年(2018)

なごよ

11

Nov. No.752

特集 長与町町制施行50周年記念 P2

特殊詐欺から町民を守る P3

第48回町民体育祭 P8



長与町50周年 記念サイト開設

これから行われるイベント
など、たくさんの情報を発信
していきます。

町民皆さまの写真を使った
100日間のカウントダウン実
施中♪



広 報

ながよ

11

Nov. No.752

C O N T E N T S

- 02 ● 特集
・長与町町制施行50周年記念
・特殊詐欺から町民を守る
・第48回町民体育祭
- 09 ● Nagayoの情報通
- 12 ● 地域POWER!!
- 15 ● 長与再発見
- 16 ● 役場のお仕事紹介
・財政課
- 17 ● 長与よかとこめぐり
・焼肉Byうしのや長与店
- 18 ● 暮らしの情報
- 38 ● スポーツ広場
- 40 ● 健康テラス
・扁桃の役割について
・子どもの発音
- 41 ● 図書館だより
- 42 ● 子育てランド
・園紹介
(ひかり保育園、おおとり保育園)
- 43 ● カレンダー
- 46 ● 長与町青少年健全育成
町民のつどい

特 集

長与町町制施行50周年記念

昭和44年に誕生した長与町は、平成31年1月1日に
町制施行50周年を迎えます

長与町の50周年を一緒にお祝いしましょう!

☎政策企画課 ☎801-5661

町制施行50周年記念ロゴマークと
キャッチフレーズをご活用ください



▲50周年記念ロゴマーク

すこやかな
未来をはぐくむ
長与町

▲50周年記念キャッチフレーズ

町制施行50周年記念ロゴマークとキャッチフレーズをご活用いた
だき、一緒に町の50周年を盛り上げていきましょう!

※ロゴマーク・キャッチフレーズの使用には、申請が必要です。

●使用期間 平成31年12月31日☎まで

●申請を必要としないもの

- ▶新聞、テレビ、雑誌などが報道の目的のために使用する場合
- ▶個人が営利を目的とせず、個人的にまたは家庭内など限られた範囲内
で使用する場合
- ▶個人が営利を目的とせず発信するブログ、SNSなどで使用する場合

「協賛事業」募集中

町民の皆さまや、団体・企業などの皆さまが平成31年1月1日☎～12月
31日☎までに実施する事業やイベントのうち、ともに町の50周年を盛り
上げていただける事業を、協賛事業として募集します。

- ▶「長与町町制施行50周年記念協賛事業」の冠の使用
- 協賛の内容 ▶ロゴマークおよびキャッチフレーズの使用
- ▶50周年記念事業としての町ホームページなどでの周知

「長与町の昔の写真」募集中

明治～昭和44年頃の建物、産業、行事、町並み、団地造成の様子などの
写真を募集しています。

お寄せいただいた写真は、町制施行50周年記念事業をはじめ、町の魅
力発信のための事業や広報活動などに有効に活用させていただきます。

●募集締切 11月30日☎

50周年記念各事業の応募方法・注意事項など詳細については、特設記念
サイトをご覧ください。

特 集

特殊詐欺から 町民を守る

—全国的に被害が続出中—

☎地域安全課交通防犯係 ☎801-5662

手口が巧妙化する 特殊詐欺

「特殊詐欺」とは、面識のない不特定の者に対し
電話、メール、ハガキなどで、預貯金口座への振込
みやその他の方法により、現金などをだまし取る犯
罪の総称です。

全国では、平成15年ごろから親族などを装い、預
貯金口座にお金を振り込ませる「オレオレ詐欺」の
発生が顕著になり、被害総額が250億円を超える
など、大きな社会問題となりました。その後、被害
対策などが徹底され、平成21年には被害額が約3
分の1までに減少しましたが、その後、お金を振り
込ませるのではなく、直接受取に来る「手渡し型」
や宅配便などで送らせる「送付型」の手口が増え、
平成22年から再び被害額が増加に転じ、平成26
年には約565億円となり、過去最悪となりました。

最近では、役場職員をかたった還付金等詐欺、
メールでの有料サイト利用料金などやハガキでの
訴訟示談金・和解金などを払わせる架空請求詐欺、
また大規模な自然災害に便乗した義援金・寄付金
などをかたった詐欺事案が発生しています。

長崎県でも架空請求詐欺を中心に 被害が増加

特殊詐欺の被害は、長崎県でも例外ではありま
せん。平成29年中の県内の被害認知件数は、111件
(前年度比+15件)、約2億5,427万円(前年比+1
億2,271万円)の被害が発生しています。特に架空
請求詐欺については、平成29年6月以降の増加が
目立ち、高齢者に限らず、幅広い年代の方にまで被
害が広がっています。また、お金をだまし取られる
形態では、コンビニエンスストアでプリペイド式電
子マネーを購入させられたり、決済代行サービスで
の支払をさせられたりする手口が42件で全体の約
38%を占める結果となりました。

電話やメールで「お金の話」がでたら「詐欺」を
疑い、すぐに家族や警察へ相談してください

平成29年特殊詐欺手口別 被害件数割合(長崎県)

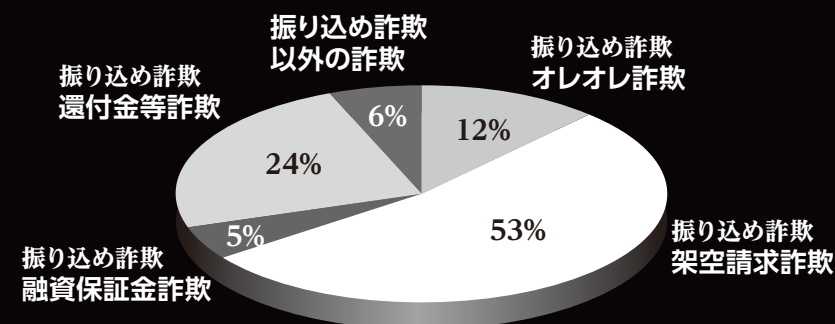

事例で知る巧妙な手口！ あなたは見破れますか？

特殊詐欺のテクニック

事例1

役場職員から「保険料を払いすぎているから還付します」との電話。
銀行の社員がATMで待っていてくれるって言うから……

役：役場職員を装う犯人 銀：銀行員を装う犯人 被：被害者

役 もしもし。〇〇さんのお宅でしょうか？
被 そうですけど。
役 こんにちは。私は長与町役場〇〇〇〇課の〇〇と申します。今日は保険料の還付の件でお電話しました。
被 年金？福祉？年金の保険料は払い終えてます。
役 違います。〇〇さんが保険料を払い過ぎておられるので、その分をお返しすることで電話を差し上げております。
被 お金が返ってくるんですか？
役 そうなんです。平成〇年〇月から〇月までに保険料を3万4千円ほど払い過ぎておられますので、返還の手続きをお願いしたいのですが。
被 それなら、年金の受取口座に振り込んでください。
役 それができないんですよ。〇月頃に封書で手続きの書類をお送りしていたのですが、見ていただいていませんか？
被 そんな封書は届いていないと思いますが…
役 それなら期限が今日までなので、急いで手続きをしていただかないといけませんね。金融機関はどちらの口座をお持ちですか？
被 A銀行ですけど。
役 それではA銀行の担当職員に銀行での手続きについて連絡をさせますね。携帯電話の番号を教えてくださいませんか？
被 090-〇〇〇〇-〇〇〇〇です。
役 分かりました。ではすぐに電話がかかってくると思いますので、しばらくお待ちください。

～ 数 分 後 ～

銀 もしもし。私はA銀行の〇〇と申します。〇〇さんの携帯でお間違いないでしょうか？
被 はい。そうです。
銀 長与町役場〇〇〇〇課の〇〇さんから連絡を受けましてお電話を差し上げました。そちらのお宅の近くにある〇〇ストアに私どものATMが設置してあるのですが、そこに当銀行の職員を待たせておきますので、今から携帯電話とキャッシュカードを持ってそのATMのところに行ってくださいませんか？

被 分かりました。

～ A T M 到 着 後 ～

銀 もしもし。〇〇さん、ATMに着きましたか？
被 はい。
銀 そちらに行く予定の担当職員が別の仕事でいけなくなってしまったので、私が電話で手続きの方法を説明いたしますね。
被 分かりました。お願いします。
銀 ATMの中に何人かいらっしゃいますか？
被 2人いますね。
銀 それでは、その人達が出てからATMに入ってください。

～ 数 分 後 ～

被 中に入りましたけど。
銀 では、キャッシュカードを入れてください。

その後…
被害者は犯人の指示どおりにATMを操作し、相手が準備した口座に現金を振り込んでしまいました。

対処方法

- 「携帯電話を持ってATMへ行ってください」は詐欺です。公的機関が還付金をATMで返還することはありません。絶対に行かないでください。
- ATMでは、自分が操作して相手方から自身の口座に入金させることはできません。

事例2

ある日、携帯電話に届いた不審なメール。
怖くなり思わず電話をかけてしまったあなた……

犯：犯人 被：被害者

被 さっきメールが届いて、有料動画の未納料金があるって書いてあったんですけど、どういう意味ですか？動画を見た覚えがないんですけど。

犯 お調べしますので、お名前と生年月日を教えてくださいませんか？

被 名前は〇〇で、生年月日は△△△△です。

～ しばらくの間音楽が流れる～

犯 お待たせしました。こちらの記録では、平成28年にあなたは登録となっております、すでに12か月の未納となっております。このままでは、裁判となり、私どもには顧問弁護士がついておりますので、あなたに勝ち目はなく、ブラックリストに載ってしまい、携帯電話も使えなくなり、銀行に預けているお金も差し押さえられ、利用できなくなります。

被 え?! えっ! そんなの困ります。どうにかできませんか？

犯 もちろん違約金の△△万円を支払ってもらえれば、裁判沙汰にはならず、登録解除の手続きもさせていただきます。

被 分かりました。すぐに払います。支払方法を教えてください。

犯 (急に優しい口調になって) 心配しなくても大丈夫ですよ。お近くにコンビニエンスストアはございますか？ローソンであればロッピー、ファミリーマートであればファミポートがありますので、そちらでお手続きをおこなってください。

被 それらの機械を使ったことがなく、よくわからないのですが。

対処方法

- 身に覚えのないメールに返信したり、不審な電話勧誘には応じないようにしてください。「本日に連絡がなければ法的手続きに移行します」というSMSメールは、典型的な詐欺の手口です。絶対に連絡しないようにしましょう。
- コンビニなどにある端末機械(マルチメディアステーション)を操作させたり、ギフト券を購入してその番号を教えろというのは典型的な詐欺の手口です。絶対に応じないようにしましょう。
- 1度つながった電話を切らせないようにすることがあります。応じることなく、一旦電話を切って、周囲の人や警察・役場などの相談機関に連絡しましょう。

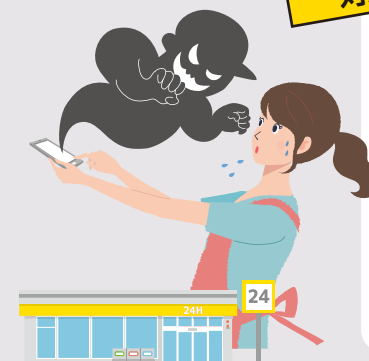

正しい知識で特殊 詐欺の被害を防ぐ!

特殊詐欺認知件数・被害総額の推移(全国)

平成26年には特殊詐欺被害が全国で約565億円になりました。被害額は減少傾向にあるものの、認知件数は年々増加しています。

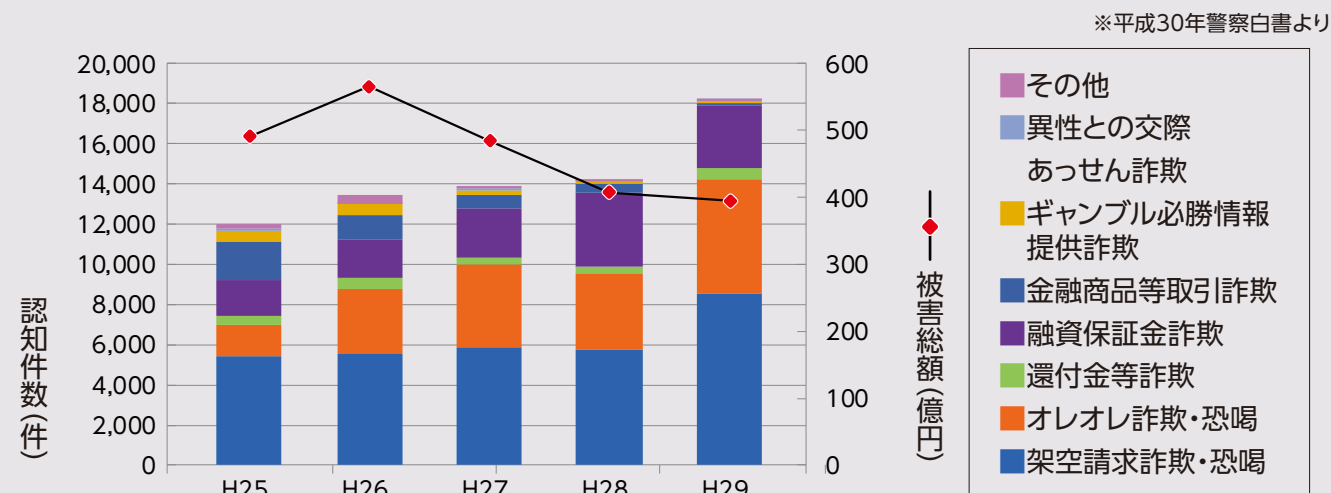

架空請求詐欺・恐喝

郵便やインターネットなどを利用し、公的機関をかたつて架空の事実を口実とした料金請求の文書などを送付し、現金を預貯金口座に振り込ませるなどの詐欺

オレオレ詐欺・恐喝

電話を利用して親族や警察官などを装い、交通事故示談金や横領したお金の補てんなどの名目で現金を振り込ませたり、被害者と会って現金を受け取ったりする詐欺

還付金等詐欺

税務署や市役所職員などを装い、「税金または保険料の還付に必要な手続き」などと言って、被害者のATM(現金自動預け払い機)を操作させ送金させる詐欺

融資保証金詐欺

実際に融資する意志がないにもかかわらず、融資する旨の文書などを送付し、保証金などの名目で現金を口座に振り込ませるなどの詐欺

金融商品等取引詐欺

電話やダイレクトメールなどを用いて、架空の未公開株や有価証券などの虚偽の情報を提供し、それを購入する目的で金銭をだまし取る詐欺

ギャンブル必勝情報提供詐欺

電話やダイレクトメールなどを用いて、パチンコ攻略法などの虚偽の情報を提供し、会員登録料や情報料などの名目で金銭をだまし取る詐欺

異性との交際あっせん詐欺

電話やダイレクトメールを用いて、異性と会わせたり、異性に関する虚偽の情報を提供したりして、会員登録料や保証金などの名目で金銭をだまし取る詐欺

特殊詐欺の被害に遭わないために

こんな言葉や文言に要注意!

息子や孫を名乗って…

「風邪気味で声がおかしい」
「携帯電話が変わった」
「会社の金を使い込んだ」
「交際相手を妊娠させてしまった」

- 必ず従来の番号に確認してください。
- 他人には、絶対にキャッシュカードなどの暗証番号を教えるはいけません。
- 家族と普段から連絡を取り合い、振り込み詐欺の対策について話し合い、合い言葉を決めるなどしておいてください。

メールやハガキを利用して…

「最終通告!」
「情報サイトの登録料が発生した」
「滞納料金を支払わないと裁判になる」

- 身に覚えのないメールやハガキに返信したり、不審な電話勧誘には応じないようにしてください。
- 他人には、絶対にキャッシュカードなどの暗証番号を教えるはいけません。
- 家族と普段から連絡を取り合い、振り込み詐欺の対策について話し合い、合い言葉を決めるなどしておいてください。

貸金業者を名乗って…

「誰でも融資します」
「簡単な審査で融資可能」
「担保は不要」

- 正規の貸金業者では、「保証金」や「借入金データの抹消手数料」などの名目であっても、融資を前提にお金の振り込みを要求することはありません。
- 実在する貸金業者を装っている場合がありますので、融資を申し込む場合は、電話帳や電話番号案内などで、その業者の番号を調べ、確認してください。

家族や地域の人「気配りと見守り」で特殊詐欺を撃退しましょう

特殊詐欺の被害者は高齢者が多く、だまされていることに自分で気づくのは難しい場合が多いと言われています。このような状況下で、特殊詐欺被害を防止していくためには、「家族と地域の人など周囲の人による気配りと見守り」が必要で、親や祖父母、近所の高齢者などは大丈夫か?異変が起きていないかなど日頃から気配りと見守りをするのが大変効果的です。慌ててお金を振り込もうとする高齢者などにいち早く気づき、「その話はおかしいですよ」・「その振り込み大丈夫ですか?」と声を掛け、詐欺に気づかせてあげるような環境づくりに家族や社会全体で取り組んでいくことが求められています。

おかしいと思ったら、1人で悩まず、相談を

警察の相談窓口【相談電話】
時津警察署
役場地域安全課交通防犯係

☎#9110
☎881-0110
☎801-5662





第48回 町民体育祭



10月7日、運動公園広場で開催され、町内各地区から約8,000人が参加しました。開会式では、緑ヶ丘自治会の松本颯真さんと畑口詩月さんが選手宣誓を行い、熱戦が繰り広げられました。

緑ヶ丘自治会が平成25年度から5大会連続優勝(26年度国体開催のため中止)を飾り、北陽台自治会は、前大会28位から13位に躍進し、今後上位に食い込む勢いです。子どもから大人まで一体となり、大いに盛り上がった1日となりました。

さて、来年は町制施行50周年の記念すべき大会です!たくさんのご参加お待ちしております。



- ①緑ヶ丘
- ②岡北
- ③平木場
- ④サニータウン北
- ⑤本川内
- ⑥舟津
- 躍進賞 北陽台



百歳の長寿を祝って —大正7年9月28日生まれ 中野 清香 様—

町からお誕生日に訪問し、「おめでとうございます。これからもお元気で過ごしてください」とお祝いの言葉と記念品をお贈りしました。

普段は歴史の本や、新聞を読んで過ごしているそうです。若いころは建設業をしており祖父の代から大工の家系です。戦時は中国やニューギニアに行き凄惨な戦争を体験されました。現在では当時の戦争体験の講話をされています。長生きの秘訣は歯が丈夫でなんでも食べることだそうです。どうぞこれからも生き生きとお元気で過ごしてください。



中野さん、 実はこんなすごい人!なんです

中野さんは現在、町が実施している介護予防事業「めだか85」「脳トレ教室」、各地域で行われている「いきいきサロン」の3つに参加しています。しかも、「めだか85」は、事業が始まった平成18年度から参加されており、丸12年(今年度13年目)となります。中野さん曰く「6・3・3の小中高12年の教育をめだかで終えたので、次は大学卒業、あと4年を目指します!」なんて、スピーチも素敵です♪

笑顔も最高です◎

めざせ!誰もが
中野さんのように活動的な100歳

レクリエーションで
ペタンクをする姿
も姿勢よく颯爽と



ご寄付をいただきました

このたび、株式会社社長と管工設備工業所様から、町のために役立ててもらいたいと多額のご寄付をいただきました。寄付金は趣旨に沿って、有意義に活用させていただきます。ありがとうございました。



まちづくり提案箱

問 秘書広報課広報広聴係 ☎801-5780

まちづくりに関する皆さまの建設的なご意見・ご提案を募集しています。町政について日頃思っている事や疑問を感じている事など、住民皆さまのご意見をお待ちしています。



平成30年度上半期投函数 (役場受付日で区分)

4月	5月	6月	7月	8月	9月	計
11	7	3	3	5	6	35

匿名でのご意見には、回答を差し上げることができません。ご意見の内容を正確に確認するためにもお名前とご連絡先の記入をお願いします。

設置場所 (6施設)

役場1階、長与町公民館、上長与地区公民館、ふれあいセンター、北部地区多目的研修集会施設、南交流センター

回 答

町が指定している避難所は全部で27か所あり、最初の開設条件である「避難準備・高齢者等準備開始」の段階では、ご指摘の「上長与公民館」を含む5か所を開設しております。こちらの5か所につきましては全町民が利用しやすいよう各コミュニティ単位で設置をしており、22時まで常駐の管理人が対応をできること、畳のある部屋があり寝食のスペースとして利用しやすいこと、の理由で開設している状況です。

また、町から出される避難情報は危険度が小さい順に①避難準備・高齢者等準備開始、②避難勧告、③避難指示（緊急）がございします。これらは警報の発令により直ちに処されるものではなく、災害の危険度などを総合的に判断し出されるものです。長与町民文化ホールも避難所として指定しておりますが、開設条件としては、最も危険度が高い「避難指示（緊急）」発令時の場合としている状況です。

「まちづくり提案箱」に寄せられたご意見と回答を紹介します (一部割愛して掲載しています)

ご意見

豪雨や台風時など、町民文化ホールも避難場所に指定されていると聞いています。今

回特別警報が出ました。それなのに、どうして町民文化ホールは避難所として開設していないのですか？近くに危険区域指定もあります。三反田橋周辺から上長与公民館まで歩行で行くのは、高齢者には無理です。開設出来ない決まり事でもあるのですか？不満に思っている者は、私だけではありません。納得出来る説明をお願いいたします。

「避難準備・高齢者等準備開始」が町から出された場合は、「避難に時間がかかる方は避難を開始してください」という意味もございします。

災害の種類や時間にもよりますが、発災時に避難所までかかる時間を逆算し、余裕を持って避難できるよう最短ルートを確認したり、また、日頃からすぐに避難できるよう、非常用持出袋を玄関に常備するなどの工夫をしていただくようお願いいたします。

災害の発生を未然に防ぐことはできませんが、準備をし、予測して最善の行動をとる「減災」はできます。町としても、災害時の協力協定の締結の推進や、自主防災組織を通じた防災知識の普及などを行ってまいりますので、今後とも、長与町の防災行政に、ご理解とご協力のほどよろしくお願いいたします。

(回答した課：地域安全課)

平成30年7月豪雨災害義援金 お礼とご報告

平成30年7月の西日本を中心とした豪雨災害による被災地・被災者支援のため、役場1階玄関ホールと町内各公民館などで義援金の受付を行った結果、266,254円 の義援金が集まりました。お寄せいただいた義援金は、10月24日に日本赤十字社へ全額寄付いたしました。

皆さまの温かいご支援・ご協力に感謝申し上げますとともに、被災地の1日も早い復興をお祈りします。



県へ要望書を提出しました

10月18日、長崎県庁を訪れ、中村県知事と溝口県議会議長に要望書を提出しました。

今年は、高田南土地区画整理事業の整備促進や公立小中学校の環境整備など、5項目を要望しました。



戦争の記憶を後世に 「長与国民学校高田分校」に関する看板を設置

10月10日、平和への祈念と被爆体験の継承を目的として、高田郷の九州電力長与変電所近くの道路に設置しました。昭和20年（1945年）、看板設置箇所の付近に高田分校があり、8月9日の原爆投下時には、多くの負傷者が収容されました。町は原子爆弾で亡くなられた方々を追悼するとともに、二度とこのような惨禍が繰り返されないことを願います。



行政相談出前教室が開催されました

9月26日、北部地区多目的研修集会施設において、「すこやか熟年大学」の参加者を対象に、町の行政相談委員と総務省行政監視行政相談センター職員が開催しました。

教室では、国や行政活動の仕組みから、住民と行政組織の架け橋になる行政相談委員の役割・実績についての講演があり、行政にまつわる身近な疑問や課題について、活発な意見交換が行われました。



9月19日

高齢者のための交通安全のつどい

老人福祉センター大ホールで開かれ、約150人が参加しました。高齢者の交通事故をなくそうと、町老人クラブ連合会の主催で開催されているものです。時津警察署の江口係長による講話やビデオの上映、地域課職員による詐欺防止の寸劇も行われ、交通安全や防犯に対する意識向上を図りました。



9月21日

長与小学校分別説明会

ゴミは、子どもたちにとって身近なものです。自分たちが出すゴミがどうなっていくのか、ゴミを減らすために何ができるのかなど、今まで気にしなかったことに気づき、考えてもらうように環境サポーターのご協力のもと、4年生を対象に行われました。児童たちは真剣なまなざしで聞いており、グループに分かれて、ゴミの分別体験も行いました。分別が難しいゴミは、グループで話し合い、環境サポーター指導のもと、正しい分別方法を楽しく学ぶことができました。



9月21日

デートDV防止授業

長与第二中学校の2年生を対象に開催されました。NPO法人DV防止ながさきの小松由美子先生を講師としてお招きし、「暴力には身体的なもの以外にも、精神的・経済的な暴力などさまざまな種類があること」「暴力は、ふるう本人が決心すればやめられること」などを、生徒たちによるデートDVの寸劇を交えながら学びました。

生徒たちからは「暴力という選択肢を自分自身で選んでいる。自分が選ばなければ暴力は起こらない」「相手や周りの人のことを考えて行動していきたい」などの声が寄せられ、デートDVに関する知識を深めていました。



9月22日

交通安全さわやか作戦

秋の全国交通安全運動期間中、交通事故をなくそうと、イオンタウン長与店舗前にて、町交通安全対策協議会主催で行われました。

交通少年団員たちは、さわやかな秋空の下、交通安全啓発品を店舗利用者の方に手渡し、「安全運転をお願いします！」と大きな声で呼びかけました。



9月24日

シーボルト食堂

「子どもが1人で食事に行くことのできる場所」、「地域の子どもたちからお年寄りまでが食卓を囲んで交流できる場所」そういう場を作りたいという思いから、県立大学シーボルト校と町の連携事業としてスタートし、その第1弾が県立大学シーボルト交流館で開催されました。

当日は、用意していた食数を超えるほど、たくさんの方にご参加いただき、大変にぎやかな中で、シーボルト校の生徒による紙芝居や学習支援も行われました。

今月は、第2弾(北部地区多目的研修集会施設)と第3弾(高田地区公民館)を開催します。子どもから高齢者までどなたでも参加できます。たくさんのご参加をお待ちしています。

※詳しくは、広報ながよ10月号をご覧ください。

問 県立大学シーボルト校

シーボルト食堂代表 河又

☎813-5500 (内線4507) FAX 813-5220

✉sunsyokudo@sun.ac.jp



9月25日

交通安全ゲートボール大会

町ゲートボール協会主催で行われ、町内各地区の老人クラブから12チームが参加しました。この大会は交通安全に対する意識の高揚と健康増進を図るため行われ、今年で29回目の開催となります。

開会式では、各チーム「交通ルールを守ります」などの交通安全プラカードを掲げ整列。森勝美大会会長が交通マナーアップ宣言文を読み上げ、選手全員で交通安全を誓いました。



9月27日・28日

ふるさとの森林づくり事業活用 長与北小学校5年生「森林体験学習」

国立諫早青少年自然の家で行われました。1日目はあそびの森にてフィールドアスレチックとナイトハイキングを行い、大自然に親しみ、夜と昼の違いに気付く活動を行いました。2日目の午前、森で仲間と課題を解決していくオリエンテーリングを行い、午後からは杉の木を使ったペンダント作りに取り組みました。全身で豊かな自然を感じながら森林の大切さを感じるとともに、学年の和をさらに深めることができた2日間でした。



9月29日

WA-OTOコンサート

町民文化ホールで、中西圭三さん、狩野泰一さん、宮本貴奈さんのユニット「WA-OTO(ワオト)」のコンサートが開催されました。日本の名曲から洋楽まで全17曲が披露され、篠笛、ピアノ、パーカッションとボーカルという「和」と「洋」の融合から生まれる、パワフルかつ心に響く演奏に、会場は大いに魅了されました。

9月29日・30日

第12回長与町小・中学校科学展

町民文化ホール1階ギャラリーにて開催されました。この科学展は、本町の教育努力目標の1つである「心の豊かさと自ら学ぶ力を育てる学校教育の実現」への取組として、平成19年度から開かれています。科学展には、町内の小・中学生が夏休みを中心に作成した作品138点(小学校114点、中学校24点)が展示されました。開催日は、台風24号の影響が心配されましたが、来場者は450人を超え、皆さん大変熱心に参観されていました。



10月4日

洗切小学校 子ども手洗い教室

西彼食品衛生協会により、1年生を対象に実施されました。ノロウイルスや食中毒は冬場に多く発生し、その感染予防対策には手洗いが特に重要です。子どもたちは、紙芝居、替え歌や手洗い実習を通じて「手洗いの重要性」や「衛生的な手洗い」を学び、どの部分に洗い残しが多いかなど楽しみながら実感してもらうことができました。

これからも手洗いマイスターを中心に町内小学校で手洗い教室を開催していきます。
※手洗いマイスターとは、食中毒の未然防止を図ることを目的に、手洗い指導を行う称号を得た方のことです。



10月12日

第47回長与町小学校 連合体育大会

総合公園運動広場で開催され、町内5校の5・6年生820人が参加しました。開会式では、長与小6年の高田修也くんが選手宣誓を行いました。大会に参加した子どもたちは、競技や応援に元気いっぱい取り組みました。



8月21日~24日・27日

英語による長与町国際コミュニケーション活動 NICE(ナイス)

昨年始まった町内中学1年生全員を対象にしたNICEが、県立大学シーボルト校で開催されました。英語のネイティブスピーカーと直にふれあうことで、楽しみながら英語学習への意欲向上を図ったり、グローバル化に向けた異文化理解を図ったりすることを目的にしています。

学校毎に5日間に分けて行い、県内各地の高等学校や市町教育委員会に所属しているALTや町内在住のネイティブスピーカーの協力を得て、生徒たちは英語にたっぷりふれあう機会を得ることができました。

当日は、1人の外国人スタッフにつき、4~6人の生



徒でグループを作り、午前はゲームをとおして英語を使い、英単語や英文の練習などに取り組みました。午後は県立大学シーボルト校のご協力を得て、キャンパス内の特徴ある施設の見学を行いました。普段はなかなか見ることができない施設を見学しながら、将来の夢を描くきっかけになったと思います。

参加した生徒は、昼休みも含めてずっと外国人スタッフと過ごし、英語を使う楽しさを感じていました。また、「自分の気持ちや考えも頑張って伝えることができた」や「英語が苦手だったが、外国の方と話す楽しさが分かり英語が好きになった」などの感想がありました。

町民によるコミュニティ掲示板

長与 再 発見

中学生メッセージ第2回 「中学生「活つ」をありがとう!」

毎年、町内3校の中学3年生全生徒が、弁論大会に向けて頑張っています。6月に県大会の予選が開催され、13人の生徒がすばらしい発表を行いました。

さて、「長与ニュータウン仲よしサロン」は、高齢者が「笑って・笑って1日100回の大笑い、楽しく楽しく輪になって和となる、お世話の心を持つ」をモットーに、楽しく集っています。笑いは21世紀の薬。輪になって楽しく集えば、家庭・地域・世界が平和となる。年齢に関係なくお世話の心を持つ。これらの願いに添ったメッセージをもらおうと、4人の中学生にお願いし、9月23日に公民館で発表してもらいました。山口由希さんの「笑顔の力」、吉野彩花さんの「ことばが持つ力」、石橋柊守くんの「『親』という存在」、



平古場涼香さんの「あいさつの輪は地域の輪」。「笑顔」「ことば」「あいさつ」で家庭や仲間、地域を励まし勇気づけていく大事さや、一生懸命に生きていく姿に、参加者一同、感動・感激・涙・涙でした。

当日は町食生活改善推進員の皆さまによる、スープの試食や栄養講話もありました。また、町担当者が体組成計で体内年齢を測定し、「実年齢より10歳~20歳も若い」との喜びの声も上がっていました。

学校当局の対応に感謝しながら、中学生「活つ」をありがとう!

長与ニュータウン仲よしサロン
代表 吉岡清彦

役場のお仕事紹介 第17回

今回は「財政課」

財政課は・・・

町のさまざまな事業を実施するための収入と支出の計画である予算を編成し、円滑な事業実施のため各部署の予算執行をサポートしています。また町の財政状況を客観的に評価し、国や県に報告するとともに広報誌やホームページなどで公表しています。



財政係

※2

●宝くじ交付金に関する事務も行っています。県内で販売されたサマージャンボおよびハロウィンジャンボの収益金は、県内市町の振興に使われています。

道路や公共施設の建設工事など大規模な事業を実施する際、後年にわたって均等にその費用を負担していくため「町債」（町のローン）を借りることがあり、その借入と返済を行っています。

町の財源として国から交付される「地方交付税」は、人口など町の規模や財政状況などさまざまな数値をもとに交付額が決定されます。その算定に必要なデータの収集と報告を行います。

町では、歳入（収入）なら町税・国県支出金・地方交付税などの種類ごと、歳出（支出）なら目的（総務費・民生費・教育費など）ごとに分類して1年間の収支を計画します。これを予算といい、年度末には各部署が作成した収支計画を財政課で集計・調整し、翌年度の当初予算を編成します。新年度になると、当初予算に収支計画を追加する補正予算を編成するなど年間を通して予算の調整をしています。

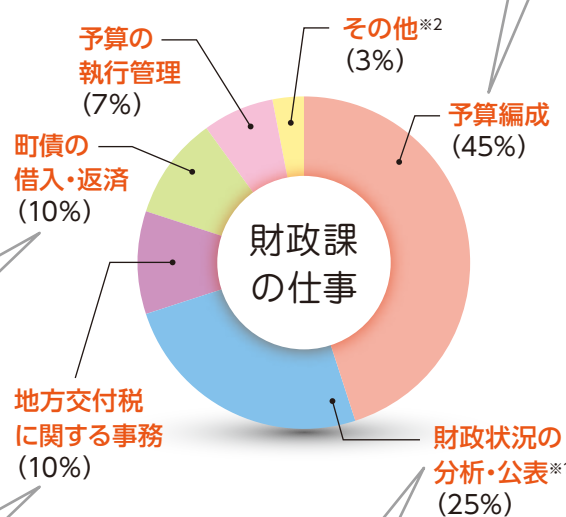

※1

●広報ながよでは・・・当初予算（4月号）、前年度決算（10月号）など
●ホームページでは・・・「財政状況資料集」、「財務書類」など
●長与町図書館では・・・「予算書」および「決算書」（一般会計・特別会計）などを公表しています。

町の財政をさまざまな指標で評価し、将来にわたって健全な財政運営ができる状態がチェックしています。具体的には収入の内訳、支出の目的や性質、町のローンである町債の残高や貯金である基金の残高などから財政状況を分析し、国や県に報告したり、公開したりしています。

また国や県の施策の参考とするため、市町の財政状況や特定の事業に要する経費について調査が行われることがあり、こうした依頼にも随時対応しています。

財政課は数字と向き合う仕事が多く、住民の皆さまとお話しする機会は少ないですが、町の健全な財政運営と住民サービス向上のため、役場内の各部署をサポートしていきます。

元気な西そのぎ商工会のお店を紹介します

長与よかとこめぐり

焼肉Byうしのや長与店



▲店長の和泉匡晃さん

役場近くの裏通りにある、隠れ家のような焼肉屋さん「焼肉Byうしのや長与店」。「今年4月からランチ営業も始まり、家族連れの方を中心に賑わっています」と話してくれたのは、店長の和泉匡晃さん。

地域に密着した店を目指し、2017年1月に独立しオープンしたお店は、子どもから大人まで満足してもらえるよう、揚げ物やカレー、石焼ビビンバなど、お肉以外のメニューも充実しています。また、ドリンクメニューも豊富に取り揃えています。ディナーは基本的に食べ放題となっており、値段に応じたメニューがあります。人気の自家製カレーも食べ放題。リピーターのお客さまが来てくれることも多く、やりがいに繋がっているそうです。「長与シーサイドマルシェ」や「長与川まつり」など町内のイベントにも積極的に参加しています。お店横には駐車スペースが2台分あり、ディナータイム限定で満車の場合は、近隣のパーキングへ駐車した方へ車1台（1組2台まで）につき300円のキャッシュバックを行っているのも、嬉しいサービスです。

「長与のうしのやだから行きたいと思ってもらえるようなお店を目指して、日々頑張っています。こだわりのお肉以外にもメニューを一新していますので、ぜひ一度お気軽に足を運んでみてください」と笑顔で話してくれました。

気軽に行ける身近な焼肉屋さん



▲こだわりのお肉



▲石焼ビビンバ



Instagram



facebook



twitter

取材メモ

落ち着いた店内は席をのれんで仕切ることができ、お子さま連れでもゆっくり食事を楽しむことができます。毎月金曜日の「プレミアムフライ（揚げ物）デー」や、毎週金曜日の「牛すじボン酢食べ放題（数量限定）」など、嬉しいイベントがあるそうで、長与店で使えるクーポンやお得な情報は、お店のSNS限定でゲット！「お肉が食べたい」と思ったら、ぜひ「焼肉Byうしのや長与店」へ足を運んでみてください♪



焼肉Byうしのや長与店

住所：長与町嬉里郷453 ☎883-2917

営業時間：ランチ（水曜日～土曜日）

11時30分～14時30分（LO14時）

ディナー18時～23時（LO22時30分）

※土日祝日は16時30分～

定休日：火曜日

子育て

長与の結婚・子育て応援サイト



毎日の子育てに役立つ情報を共有する場を提供しています。

子育て支援センターへ遊びにおいでよ

親子で自由に集えるあそびの広場です。子育てに関する相談、親子のふれあい、友達づくり、情報交換の場としてご利用ください。

料 無料

おひさまひろば (ほほえみの家内)



申・問 ☎855-8551

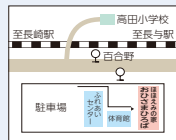

時 月曜日～金曜日（祝日・お盆・年末年始休み）
10時～12時・13時～16時

対 町内在住の生後2か月～就学前のお子さまと保護者、妊婦の方

●にこにこ相談

時 12月11日㊦10時～・11時～・13時30分～
内 臨床心理士へ未就学児の個別相談（1時間）

●絵本&わらべうた

時 月曜日11時30分～、金曜日15時30分～

●ツイズの会（双子・3つ子ちゃん交流会）

時 12月13日㊦13時30分～

所 健康センター3階

※駐車場までお迎えあり（要予約）

●女性の身体講座vol20～アロマセラピー

植物の香りで癒すココロとカラダ～

時 12月5日㊦10時15分～11時45分

所 健康センター4階

対 町内在住の妊娠を望む女性、妊婦の方、未就学児の母親（未就学児のお子さまも参加可）

定 10組 ※今年度初めて受講する方優先
（申込多数の場合抽選。当落郵送）

㊦ 11月22日㊦12時

他 持参品 フェイスタオル、飲み物

講師 高木久美子（JAAアロマコーディネーター協会インストラクター）

上長与児童館・長与児童館・長与南児童館・
長与北児童館・高田児童館

各児童館でも、子育て支援センターを開設しています。

時 月曜日～金曜日10時～12時・13時～14時

こんにちは、じどうかんです 「ミカンちゃんひろば」のご案内



親子で自由参加のひろばです。（登録不要）

時 10時30分～11時30分

所 各児童館

対 町内在住の乳幼児とその保護者

内 自由あそび、手あそび、リズムあそび、読み
きかせなど

※スケジュールが変更になることがあります

【11月・12月スケジュール】

高田児童館 ☎857-4500

11月29日㊦：小麦粉ねんどで遊ぼう

12月 6日㊦：お花の飾りをつくろう

上長与児童館 ☎887-2616

11月27日㊦：運動遊び（要予約）

定 12組

11月12日㊦～受付（電話可）

12月 4日㊦：大型遊具で遊ぼう

長与北児童館 ☎887-3319

12月 4日㊦：小麦粉ねんどで遊ぼう

長与南児童館 ☎883-3996

11月30日㊦：大型遊具で遊ぼう

12月 7日㊦：好きな遊具で遊ぼう※育児相談

12月14日㊦：クリスマスを楽しもう

長与児童館 ☎883-6399

11月30日㊦：親子でリトミック（要予約）

定 12組

11月12日㊦～受付（電話可）

12月 7日㊦：クリスマス飾りを作ろう

12月14日㊦：ねんどで遊ぼう

長与町母子保健推進員 子育て支援自主サークル

問 こども政策課母子保健係 ☎801-5881

絵本の読み聞かせや自由あそびなどを通して、
親子で楽しい時間を過ごしませんか。

●うれりっこ。

時 第4火曜日の10時～12時

所 嬉里谷集落センター2階

対 0歳～就学前のお子さまと保護者の方

●つくしんぼ

時 第2水曜日の10時～11時30分

所 サニータウン南公民館

対 0歳～就園前のお子さまと保護者の方

●ぴよぴよくらぶ

時 第1木曜日の10時～12時

所 井手本自主防災センター

対 0歳児と保護者の方

●さくらクラブ

時 第1金曜日の10時～11時45分

所 長与町公民館2階和室

対 0歳児と保護者の方

●こっこくらぶ

時 第3木曜日の10時～12時

所 北陽台公民館

対 0歳児と保護者の方

募 高田保育所短時間保育士募集

申・問 町立高田保育所 ☎856-2333

対 保育士資格、幼稚園教諭・養護教諭資格を有
する方、子育て支援員研修終了者

定 若干名

料 時給 880円

通勤手当 日額300円（片道2km以上の方）

他 勤務時間

月曜日～土曜日までのうち週19時間または週
29時間（休憩除く）

※勤務時間帯は相談に応じます

募 長与町「ひばり学級」 療育指導員（嘱託職員）募集

問 町公共施設等管理公社事務局

☎883-1111（内線501）

役場こども政策課 ☎883-1111（内線135）

時 採用試験 12月上旬（予定）面接試験

※事前に「ひばり学級」の療育活動半日体験
あり。（日時は後日連絡）

採用予定日 平成31年1月4日㊦

※事前研修を行う場合あり。

対 次の条件のうち、いずれかの資格を有する方

①保育士の資格を有する方

②学校教育法の規定により、幼稚園、小学校
の教諭となる資格を有する方

③理学療法士および作業療法士法の規定によ
り、作業療法士の資格を有する方

④言語聴覚士法の規定により、言語聴覚士の
資格を有する方

※経験・未経験不問。研修制度あり。

内 発達に課題があるまたは心配がある幼児ある
いは児童に対する発達相談、幼児に対する療
育支援、その他情報提供、相談・支援にとも
なう必要な業務

定 1人

申 次の書類を町公共施設等管理公社事務局へ提出。

①長与町「ひばり学級」療育指導員（嘱託職員）
採用試験受験申込書（兼面接カード）

※町公共施設等管理公社事務局、こども政
策課、町ホームページにあります。

②写真（3cm×4cm）※①に添付

③資格・免許などを証する書類（写し）

㊦ 11月30日㊦

他 雇用期間 原則として平成31年3月まで
（その後1年単位の更新あり）

勤務日・時間 月曜日～金曜日の9時～16時
（祝日・年末年始除く）

勤務場所 長与町「ひばり学級」

給与 月額140,000円（条件により変更あり）

休暇 有給休暇制度あり

その他 健康保険および雇用保険、賞与あり

子育て

こども福祉医療費助成制度 中学生の医療費（通院）を助成します

問 こども政策課（福祉医療担当） ☎801-5886

保険診療内で月ごと、医療機関ごとに1日800円以上、複数日で合計1,600円以上の自己負担額（薬局の場合、保険診療内であれば自己負担なし）を支払っている場合、福祉医療費助成を受けることができます。

※ひとり親・障害などの区分で既に受給されている方は、そちらが優先となります。

対 通院 小学1年生～6年生
入院 小学1年生～中学3年生

↓
入院・通院 小学1年生～中学3年生

内 支給方法 償還払い

※病院で支払い後、翌月以降にこども政策課へ支給申請書を提出。後日、口座振込。

支給申請に必要なもの

福祉医療費支給申請書、医療機関の領収書、印鑑、福祉医療費受給者証、お子さまの保険証
※福祉医療費助成制度の認定を受けていない方は認定申請をしてください。中学生で受給者証をお持ちでない場合は、支給申請と併せて認定申請を行ってください。

※平成30年度から中学1年生の方については、受給者証を3月末に送付していますので**ご確認ください。**

募集 マタニティクッキング

申・問 こども政策課母子保健係 ☎801-5881

もうすぐママになる方のための教室です。ご家族の参加大歓迎！

時 12月14日⑤10時～13時

所 ふれあいセンター1階

内 妊娠中の栄養についての学習（調理実習）

料 400円

予 12月7日⑤

募集 おやこクッキング

申・問 健康保険課 ☎801-5820（内線144）

時 12月8日⑤10時～13時

所 健康センター

対 小学生のお子さまと保護者の方

内 簡単に作れる料理

定 16組（申込み多数の場合抽選）

料 500円

予 11月29日⑥

他 持参品 エプロン、三角巾

主催 町食生活改善推進員
「自分の健康は自分で守りましょう！」を合言葉にボランティア活動をしています。

募集 親子ふれあいクリスマス会

申・問 町母子寡婦福祉会 ☎090-1369-6169

親子クッキングやゲームなどを通して、ひとり親家庭の交流や情報交換しませんか？母子寡婦福祉会会員以外の方、父子家庭の方もお気軽にご参加ください。

時 12月9日⑥10時～15時

所 つどいの家いろりの間

対 母子家庭、父子家庭の親子

料 無料

ベビーバスのレンタルを始めました

問 こども政策課子育て支援係 ☎801-5886

町では、ベビーバスのレンタルを始めました。所得制限がありませんので、お子さまの出生予定日の約2週間前（早めに借りたい方は要相談）から保護者の方はどなたでも申し込みできます。申込み後すぐにお渡しできます。

貸与期間 生後2か月まで（数に限りあり）

申 こども政策課にて申込書に記入

他 従来通り、ベビーベッド・ベビーカー・チャイルドシートの貸し出し（所得制限あり）も行います。詳しくはお尋ねください。

福祉

福祉医療ポストを設置しました

問 こども政策課子育て支援係 ☎801-5886
福祉課障害者福祉係 ☎801-5827

役場正面玄関内に「福祉医療ポスト」を設置しました。福祉医療費支給申請書（償還払い）の提出に利用することができます。平日が仕事などでなかなか窓口に来られない方は、平日の時間外および土日祝日も投函できますのでご利用ください。

●利用時間

平日 9時～19時 土日祝日 9時～17時

●投函できるもの

福祉医療費支給申請書

※医療費の領収書（原本）を添付

●投函方法

申請書類を封筒に入れ、ホッチキスで留めて封をしてください。
※封筒とホッチキスはポスト上にあります。

※持参した封筒でも構いません。

※封筒には名前を書く必要はありません。

●注意事項

申請書に不備があった場合はご連絡します。で、申請書には必ず日中連絡がとれやすい電話番号を記入してください。受付日は投函した日の翌役場開庁日（平日）となります。

老人クラブ連合会催し

問 町老人クラブ連合会事務局
（町社会福祉協議会内） ☎883-7760

●第1回町老連ペタンク選手権大会

時 12月5日⑥9時～

所 ふれあい広場

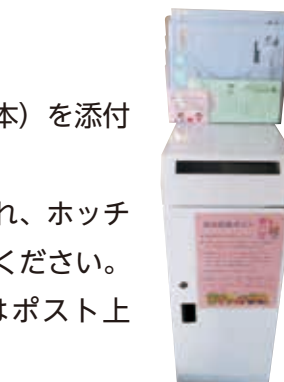

歳末バザーへの物品提供にご協力ください

問 町社会福祉協議会総務課 ☎883-7760

時 開催日 12月2日⑥10時～

所 開催場所 町老人福祉センター1階大ホール

他 詳しくは、11月上旬に各ご家庭へチラシを配布します。

保健

特定健診・がん検診を受診しましょう

申・問 健康保険課健康増進係 ☎801-5820

年に1回は健診を受けて健康状態を確認し、生活習慣病の予防・改善に努めましょう。

長与町のがん検診は11月末で終了ですが、今年は12月の集団検診時のみ受診できます。

時 12月14日⑤・15日⑥

所 健康センター

内 特定健診、国保成人健診、後期高齢者健診、婦人の健診、各種がん検診、肝炎ウイルス検診、前立腺検診、骨粗鬆症検診、胃がんリスク検診
※特定健診、後期高齢者健診、胃がんリスク検診には**受診券**が必要です。

※子宮がん検診・乳がん検診は、平成29年度に受診された方は補助の対象となりません。

予 11月30日⑤

B型肝炎医療講演会・給付金制度説明会

問 主催 B型肝炎九州訴訟長崎弁護団
☎825-2231

時 12月9日⑥14時～

所 メルカつきまち

料 無料

他 講師

【医療講演会】

長岡医師（長崎医療センター）

【給付金説明会】

B型肝炎九州訴訟長崎弁護団所属の弁護士

「インフルエンザワクチン予防接種」開始

- 時** 平成31年2月28日㊥まで接種可能
- 所** 長崎県下全域の医療機関（一部を除く）
- 対** ・65歳以上の方
・60歳～64歳の方で、心臓、腎臓、呼吸器、ヒト免疫不全ウイルスの障害手帳1級相当の方
- 料** 自己負担額 2,000円

※生活保護世帯の方は自己負担が免除されます。役場福祉課で「生活保護受給証明書」を発行し、医療機関へ持参してください。
※町民税非課税世帯の方への無料制度はありません。

12月1日㊥「世界エイズデー」

申・問 西彼保健所健康対策班 ☎856-5059

「世界エイズデー」に合わせて即日HIV抗体検査を実施します。エイズとは、ヒト免疫不全ウイルス（HIV）に感染することにより、免疫力が低下して起こるさまざまな病気の総称です。平成29年の新規HIV感染者およびエイズ患者報告数は1,407件で、新規のHIV感染者は20代～40代が特に多く、エイズ患者は30代以上が多く報告されています。（厚生労働省エイズ動向委員会速報値）

HIV検査に行かなければ感染したかどうかはわかりません。この機会に、大切な人とHIV抗体検査を受けてみませんか？

- 時** 12月3日㊤10時～19時（予約制）
- 所** 西彼保健所
- 内** 当日結果が分かります（約1時間後）
- 料** 無料
- ㄖ** 11月30日㊤17時30分
- 他** 匿名での受診可能

健康テレホンサービス ☎826-5511

フリーダイヤル
☎0120-555-203（携帯電話不可）



【11月のテーマ】

- 月：ピロリ菌の最近の話題
ー主に除菌療法についてー
- 火：^{かたけんばん}肩腱板断裂
- 水：インフルエンザの最新情報2018
- 木：舌がん
- 金：軽度認知障害（MCI）
- 土・日：子宮がん検診

介護

募 ケアマネジャー募集

問 介護保険課包括支援係 ☎801-5822

- 対** 介護支援専門員の資格および普通自動車免許を有する65歳位までの方
- 内** 要支援1・2認定者、事業対象者への予防ケアマネジメントなど
- 定** 1人
- 申** 申込用紙と資格の写しを介護保険課へ提出（申込用紙は介護保険課にあり）
- ㄖ** 11月21日㊥
- 他** 試験 面接（面接日は後日通知）
- 賃金** ①月165,000円（週31時間勤務）
②時給1,220円（1日6時間、週3日勤務）
- 勤務時間** 8時45分～15時45分
- 休憩時間** 12時～13時
- 通勤手当** 片道2km以上の方にあり



在宅で中重度の介護が必要な家族の介護者に見舞金を支給します

申・問 介護保険課包括支援係 ☎801-5822
福祉課障害者福祉係 ☎801-5827

該当者は、地区の民生委員の証明を受けた申請書の提出が必要です。申請書は窓口にて配布、もしくは郵送します。

対 次の全てに該当する介護者

- ①平成30年9月1日現在で、町内に介護が必要な家族と介護者が1年以上住んでいる方
- ②介護が必要な家族の状態が1年以上継続している方
- ③公的な介護保険・障害サービスを受けていない方
- ④寝たきりなどの家族の介護を在宅で1年以上行っている方

料 見舞金 一時金として3万円（12月末支給）

ㄖ 11月30日㊤

●介護が必要な家族とは

介護保険法による要介護状態区分で3～5に認定された方、障害者総合支援法による障害支援区分が5・6に認定された方、もしくはそれと同程度の状態と認められる方で、1年以上その状態が継続している方。

※寝たきりの方（児童）が入院した場合は、その期間が年間を通じて90日未満の場合に限り、在宅で介護したものとみなします。

※区分認定をお持ちでない方は医師による診断書添付が必要です。

環境

11月はワンワンマンス 犬・猫について考えましょう

問 住民環境課環境係 ☎801-5824



犬や猫は生活に癒しを与えてくれますが、ペットが原因でご近所とトラブルを起こさないためにも、飼い主のより一層のマナー向上が求められています。

●犬について

- ①毎年1回狂犬病予防注射の接種が義務付けられています。平成30年度に未接種の方は動物病院で必ず注射を受けてください。
- ②放し飼いはやめましょう。犬が苦手な方に恐怖を与えます。
- ③糞・尿は飼い主の責任です。散歩中の糞は必ず持ち帰り、尿には水をかけましょう。
- ④首輪に鑑札と注射済票をつけましょう。（いなくなった場合の早期発見のため）
- ⑤飼い犬が逃げ出したときは、住民環境課環境係まで連絡してください。

●猫について

- ①猫の屋内飼育を心掛けましょう。外飼いの猫は近所で糞や尿をして迷惑をかけています。また、交通事故や猫同士の喧嘩で、猫自身にも危害が及ぶことがあります。
- ②飼い主の氏名・連絡先を明記した名札をつけましょう。

犬・猫を飼っている方、飼おうと思っている方へ

- ・動物をただ飼うだけでは情操教育になりません
- ・動物も高齢になると介護が必要になります
- ・毎日の餌や健康管理に出費があります
- ・安易に繁殖させない（不妊去勢手術）

粗大ごみの戸別有料収集を行っています

問 住民環境課環境係 ☎801-5824

現在行っている年に2回の拠点収集に加え、申込みによる粗大ごみ戸別有料収集を行っています。粗大ごみの大きさ・重さに応じてその処理費用の一部を排出者に負担していただき、各家庭まで収集に伺います。玄関先までは出すことができるが自分で持ち運ぶことができないという方！ぜひご利用ください。詳しくは、町ホームページやごみカレンダーをご覧ください。住民環境課環境係までお尋ねください。

ダンボールのリサイクルについて

問 住民環境課環境係 ☎801-5824

ダンボールは日常生活において梱包材などに使用され、多量に排出されます。町では貴重な資源として、拠点収集もしくは資源物常設倉庫にて回収していますが、ゴミステーションに出されていることが多くあり、その場合違反ゴミとして取り残されます。必ずリサイクルしましょう。

- 断面が波状になっているものがダンボールです。
- 出す際は折りたたみ、紙ひもなどで結んでください。
- ガムテープ、ラベル、留め具は取り外して出してください。

資源化物は町内6か所（長与町役場、ふれあいセンター、北部地区多目的研修集会施設、南交流センター、上長与地区公民館、町民体育館）に常設回収倉庫がありますので、拠点回収で出せなかった場合などは、ご利用ください。
※資源倉庫は資源化物のみ回収しています。

草木類で作られた活性材の無料配布

問 長与・時津環境施設組合（クリーンパーク長与）☎865-9386

持ち込まれた草木類を細かく砕いたものに、有機微生物（EM菌）を混ぜ、活性材を生産しています。生産した活性材を無料配布していますので、ご利用ください。

時 配布時間 月曜日～金曜日の10時～16時（土日祝日、年末年始除く）

所 配布場所 クリーンパーク長与

他・必ず事前にご連絡ください。（施設の作業状況で配布を中止している場合あり）

・持ち帰るための袋・スコップ・運搬用具などは用意していません。ご自身で準備をお願いします。（袋などは運搬時に破損しないよう丈夫なものを用意）



野焼きは原則禁止されています

問 住民環境課環境係 ☎801-5824

適法な焼却施設以外で廃棄物（ごみ）を焼却することは法律で**原則禁止**されています。「少しなら燃やしてもいいだろう」と家庭のゴミを安易に焼却していませんか？ 煙の臭いや灰など周辺住民の方々の迷惑になり、有害物質が発生する原因とも考えられます。また火災に繋がる場合もありますので、**野焼きはやめましょう！**

最も多い苦情は、住宅地付近の田畑での草木の焼却に関するものです。「洗濯物に臭いがつく」「窓を開けられない」といった内容がほとんどです。迷惑を受けている方は、野焼きをされている方との関係が悪化するのを恐れ、我慢していることを理解してください。

また、野焼きは農業を営むうえで致し方ない場合（第16条の2. 三 ④）もありますので、田畑の近くの住民の皆さまもご理解いただきますようお願いします。**野焼きをする場合は周囲の住宅の状況や風向き、時間帯などを考慮して行なうようにお願いします。**

※法律により例外的に認められる場合（廃棄物の処理および清掃に関する法律施行令第16条の2.三）があります。

野焼きの例外として認められた行為でも生活環境上周囲に支障を与え、苦情などがある場合には行政指導の対象となりますのでご注意ください。

一般家庭からの もやせるゴミ排出量の比較

月	排出量 (t)		
	29年度	30年度	増減
4月	608	649	+41
5月	703	667	-36
6月	624	605	-19
7月	609	636	+27
8月	625	566	-59
9月	578	526	-52
累計	3,747	3,649	-98

ごみを出す際は分別をし、曜日と時間を守りましょう。曜日を間違えると違反ゴミとして収集されませんのでご注意ください。

資源量（紙類）(kg)

月	新聞	雑誌・雑紙	段ボール	紙パック
9月	9,330	13,440	10,580	850
累計	66,990	106,350	69,360	4,690

長与ガイドブック 「GO NAGAYO」掲載店舗募集

問 産業振興課商工観光係 ☎883-1111

町では町内の魅力あふれる「食事処・カフェ」「パン・菓子店」「お土産処」「雑貨店」を掲載したガイドブック「GO NAGAYO」を発行しています。

対 町内に店舗のある「食事処・カフェ」「パン・菓子店」「雑貨店」など
（お酒のみを提供する店舗は掲載不可）

定 募集店舗数 約100店舗

※応募者多数の場合先着順

※誌面の都合により掲載店舗数は変更あり

申 申込用紙を産業振興課へ提出（郵送、直接持参）
※申込書は産業振興課、町ホームページにあり

決 11月30日◎必着

他 配布開始 平成31年3月（予定）

「2019年版長崎県民手帳」販売

問 政策企画課 ☎801-5661

11月から役場3階政策企画課で県民手帳を販売します。1冊で長崎県がわかる資料編付きです！ビジネスに生活にぜひお使いください。

料 600円（税込）

消費税軽減税率制度説明会

問・申 長崎税務署個人課税第1部門（担当：沢田）☎822-4231

平成31年10月の消費税率の引き上げと同時に実施される軽減税率制度についての説明会を開催します。

時 11月26日◎10時～12時

所 南交流センター

定 100人

料 無料

他 公共交通機関をご利用ください。

事前に電話申込みが必要となります。

確定申告受付について

問 税務課住民税係 ☎801-5785
長崎税務署 ☎822-4231

長与町会場で行う確定申告（2月中旬～3月中旬）は、平成31年以降下記のとおり変更となりますので、ご注意ください。

確定申告の手続きなどについては、長崎税務署へお尋ねください。長与町会場では対応できる人数に限りがあるため、待ち時間を短縮できるよう皆さまのご協力をお願いします。

●平成29年分以前の確定申告および更正の請求（※）は、受付ができません。税務署（確定申告会場）での申告、または国税庁のホームページなどをご活用ください。

●株式取引の譲渡所得または分離課税を選択した配当収入などを有する方の「株式等に係る譲渡所得等の金額の計算明細書」、「確定申告書付表（損失を翌年以後に繰り越す方のみ）」については、ご自身で作成をお願いします。作成方法は、国税庁ホームページをご覧ください。

※既に納めた所得税が多すぎた場合や、還付を受けた所得税が少なかった場合に、税務署に所得税の還付を請求することです。原則、法定申告期限（3月15日）から5年間は請求が可能です。

11月11日◎～17日①「税を考える週間」

年間を通じて、税に関する啓発活動を行っていますが、毎年11月11日～17日にさまざまな広報広聴施策を集中的に実施しています。

今年のテーマは「くらしを支える税」です。国民生活と税との関わりや社会保障・税番号（マイナンバー）制度、ICTを利用した申告・納税手続、調査や徴収業務などの国税庁の取組などについてご紹介します。

「税を考える週間」に合わせて、YouTubeの国税庁動画チャンネルや国税庁ホームページのインターネット番組「Web-TAX-TV」でも各種情報を発信します。詳しくは国税庁ホームページをご覧ください。



役場の一部窓口を 第2・第4土曜日に開庁しています

問 各課へ ☎883-1111（代表）

当日対応できない業務がありますので、事前（平日）にご確認ください。詳しくは町ホームページをご覧ください。

時 11月10日①・24日①、12月8日①・22日①
9時～12時30分（正面玄関利用）

所 住民環境課、こども政策課、福祉課、健康保険課、介護保険課（役場1階）

人権相談・行政困りごとなんでも相談

問 総務課行政係 ☎801-5781

合同相談所を開設しています。秘密は堅く守られます。

人権相談

法務大臣から委嘱された人権擁護委員が、いじめ、隣近所とのトラブルなど、人権に関する様々な相談を受け付けます。

●特設相談所

時・所 13時～16時

11月13日① 長与町公民館

12月 4日① 長与町公民館

12月11日① 北部地区多目的研修集会施設

●常設人権相談所（長崎地方法務局）

時 月曜日～金曜日の8時30分～17時15分
（祝日除く）

所 長崎地方法務局 ☎0570-003-110

行政困りごとなんでも相談

総務大臣から委嘱された行政相談委員が、国の仕事など、行政に関する苦情や要望を受け付け、解決や改善を図ります。

時・所 13時～16時

11月13日① 長与町公民館

12月11日① 北部地区多目的研修集会施設

●行政相談委員 堤恵美子、草野 洋

●長崎行政監視行政相談センター ☎849-1100

募集 臨時職員（給食調理員）至急募集
申・問 町公共施設等管理公社事務局
☎883-1106
長与町嬉里郷659-1（役場公用車庫2階）
9時～17時（土日祝日除く）

対 雇用時の年齢が18歳以上（学生除く）の方
申 公社事務局にある登録申込書に必要事項を記入し、写真を貼付のうえ公社事務局へ提出。
（郵送または直接持参）※随時面接

他 時給 839円（平成30年度）

勤務時間 ①8時15分～16時15分（休憩含む）
②8時30分～16時30分（休憩含む）

勤務場所 町内小学校、長与南小学校給食共同調理場

勤務内容 学校給食調理

任用期間 原則として半年更新

勤務日数 月10日～14日

休日 土日祝日、給食が無い期間

※勤務成績により職員登用有

募集 ノルディックウォークinながよ
申・問 特別養護老人ホームかがやき
☎894-5555

定 各回20人

料 無料

他・希望者にはポールを無料貸出し
・プログラム内容を変更する可能性あり
・雨天時開催についてはお問い合わせください

●ロングコース（経験者対象）

時 12月4日①9時45分～12時
（9時30分～受付）

所 集合場所 長与シーサイドパーク駐車場

●ウォーキング教室&ショートコース（初心者対象）

時 12月27日①9時45分～12時
（9時30分～受付）

所 集合場所 特別養護老人ホームかがやき



第1回ながよぐるっとウォークラリー
申・問 健康保険課健康増進係 ☎801-5820

町内に設置されたスタンプコーナー3か所（①中尾城公園②天満宮公園③北陽台団地西公園）のうち2か所以上でスタンプをもらい、最終ゴール（イオンタウン長与）を目指す新しいウォークラリーを開催します。

時 11月17日①（予約不要）

受付時間 9時30分～10時30分（随時出発）

所 集合場所 役場正面玄関前（駐車場利用不可）

他 当日地図を配布。ミッコンポイント対象事業。

11月21日①防災行政無線（町内放送）を用いた「情報伝達訓練」を実施します
問 地域安全課消防防災係 ☎801-5782

地震・津波や武力攻撃などの発生時に備え、全国一斉に次のとおり情報伝達訓練を行います。

この訓練は、全国瞬時警報システム（Jアラート）を用いた訓練で、町外の地域でも、様々な手段を用いて情報伝達訓練を行います。

※Jアラートとは、地震・津波や武力攻撃などの緊急情報を、国から人工衛星などを通じて瞬時にお伝えするシステムです。

時 11月21日①11時

※地震や集中豪雨など、当日の気象状況により訓練を中止する場合があります。

内 放送内容

町内に設置してある防災行政無線から、一斉に、次のように放送されます。

上りチャイム音
「これは、J-アラートのテストです。」×3
下りチャイム音

伝達手段

町内放送、登録制メール、ホームページ、SNS（ツイッター・フェイスブック）、ケーブルテレビ



町内放送内容確認サービス
問 地域安全課消防防災係 ☎801-5782



●電話での確認

☎0800-200-3312（フリーダイヤル）

●メールでの確認【要登録】

①登録用サイトにアクセス

<http://mobile.nagayo.jp/mail/mobile/>

②空メール送信

③ガイダンスに従って登録

地域は「広域地域から選ぶ」を選択

募集 平成30年度第2回消防設備士試験

問 （一財）消防試験研究センター
長崎県支部 ☎822-5999
<https://www.shoubo-shiken.or.jp/>

時 平成31年2月3日①10時～

所 長崎大学文教キャンパス

内 試験の種類

甲種（特類、第1類～第5類）

乙種（第1類～第7類）

申 書面申請または電子申請

書面申請用受験願書等書類の配布場所

（一財）消防試験研究センター長崎県支部、長崎県消防保安室、県内各振興局（長崎、県央除く）、県内各消防署

書面申請 11月26日①～12月7日①

電子申請 11月23日①～12月4日①

募集 自衛官募集
「陸上自衛隊高等工科大学生徒」
申・問 自衛隊琴海地域事務所 ☎884-2809

対 15歳以上17歳未満の方
（平成31年4月1日①現在）

●推薦採用試験

時 平成31年1月5日①～7日①
（指定する1日）

11月30日①

●一般採用試験

時 平成31年1月19日①

平成31年1月7日①

防犯灯の故障（球切れなど）は

問 地域安全課交通防犯係 ☎801-5662



交通事故発生状況



	9月中			本年累計(対前年比)		
	件数	死者	傷者	件数	死者	傷者
長与町	7	0	9	87 (-2)	0 (0)	113 (14)
時津町	11	0	18	134 (-3)	2 (2)	179 (-3)
県 下	350	2	445	3,463 (-420)	29 (-2)	4,515 (-513)

●交通事故相談

長崎県交通事故相談所（長崎県庁2階）
☎824-1111（内線3776・3777）9時～16時
※土日祝日は休み

平成30年度秋期一日公庫（出張相談会）

問 日本政策金融公庫長崎支店国民生活事業
☎824-3142、824-3143（担当：阿南）

日本公庫の融資担当者が各地域の商工会議所・商工会にて小規模企業の皆さまのご相談を承ります。年末商戦向けの運転資金の調達や設備資金をご検討の方、海外展開をお考えの方、創業・第二創業を志す方、社会貢献に取り組むNPO法人の方など、皆さまの幅広いニーズに迅速かつきめ細やかに対応いたします。相談希望の方は、日本公庫または最寄の商工会までご連絡ください。

時 11月22日㊦

所 西そのぎ商工会

求職者のためのセミナー

問 長崎地域雇用創造協議会（産業雇用政策課）
☎800-5654

対 長与町、長崎市、時津町で就職・転職・創業を希望する方（学生不可）

料 無料

申 協議会やハローワークなどにある申込書を提出（協議会ホームページからでも可）

●ITスキルアップセミナー

Web・ネットショップ活用編

ネットワークのしくみやWebサイト作成を基本から学べ、自己分析など就職に役立つ知識も身に付くセミナーです。

時 11月26日㊦～30日㊩、12月3日㊦～7日㊩
10時～17時（全10日）

所 長崎県建設総合会館第2会議室

定 35人（応募者多数の場合抽選）

㊦ 11月16日㊩

●企業が求める人材へ！

ビジネスパーソン養成セミナー

ビジネスマナーの基本から、需要が高まりつつある「インバウンドビジネス」の企画書作成、プレゼンまで学べるセミナーです。

時 12月10日㊦～14日㊩
9時30分～16時30分（全5日）

所 長崎県建設総合会館第3会議室

定 20人（応募者多数の場合抽選）

㊦ 12月3日㊦

野菜栽培講習会

問 産業振興課 ☎801-5836

JAと町の共催で野菜栽培講習会を開催しています。対象者は農家の方に限らず、広く開かれた講習会です。家庭菜園やふれあい農園を利用されている方、野菜作りに興味のある方はお気軽にお越しください。

時 11月21日㊦13時30分～（2時間程度）

所 老人福祉センター大ホール

料 無料

他 玄関前駐車場への駐車不可。

農業者の皆さまへ

落葉果樹などの苗木購入補助

問 産業振興課 ☎801-5836

町では、町内の農地の荒廃を防止し有効利用による農業振興を図るため、予算の範囲内で、落葉果樹など（柑橘以外）の苗木購入額の2分の1以内を補助します。

対 町内の農業者で町内の農地に植栽する方

申 申請書を産業振興課へ提出

（申請書は産業振興課にあり）

※補助申請前の購入については補助対象外です。補助申請を提出し承認を受けてから、購入してください。

㊦ 11月30日㊩

（団体取りまとめについては、団体の締切日）

平成30年度県立大学「学術講演会」

問 県立大学シーボルト校地域連携センター
☎813-5500

時 12月8日㊥・15日㊥

13時30分～15時40分

所 県立大学シーボルト校

他 どなたでも参加できます。講座の内容など詳しくはお尋ねください。

もしイノシシに遭遇したら

問 産業振興課 ☎801-5836

次のことに気を付けて、身を守りましょう

- 子イノシシの近くには親がいる可能性があるので、決して近づかない
- エサを与えない
- 威嚇したり追い払おうとしたりしない
- たてがみをたてたり、「シュー」と威嚇音を発していたりしても、あわてて走り出さない
- 後ろを向かずゆっくり後退しながらその場を離れる
- イノシシの目を見ないようにする



農業者年金制度をご存知ですか？

問 農業委員会農政農地係 ☎801-5837

農業委員、農地利用最適化推進委員、農業委員会事務局による戸別訪問説明もいたします。

●60歳未満の国民年金の第1号被保険者で、年間60日以上農業に従事をされる方は農業者年金に加入できます。（加入される方は国民年金の付加年金（月額400円）への加入が必要）また、農地を持っていない農業者、配偶者や後継者などの家族従事者も加入できます。

●保険料を納付した方が原則65歳に到達したときには、給付を受ける権利が発生します。

●年金は生涯支給され、受給者が80歳到達月前に亡くなった場合は、80歳到達月までに受け取れるはずであった額が、一定要件を満たす遺族に支給されます。

●保険料の額は、月額20,000円～67,000円までの間で、1,000円単位で選択できます。

※いつでも見直しができます。

●支払った保険料は全額が社会保険料の控除の対象となります。

●農業の担い手には、手厚い政策支援（保険料の国庫補助）があります。認定農業者など一定の要件を備えた意欲ある担い手には、保険料（月額20,000円）の2割、3割、5割の国庫補助があり、次の3つの要件を満たす方が受けることができます。（最大20年間）

①60歳までに保険料納付期間が20年以上見込まれること

②必要経費などを控除した後の農業所得が900万円以下であること

③次のア～オのいずれかに該当する方

ア. 認定農業者で青色申告者

イ. 認定就農者で青色申告者

ウ. アまたはイの者と家族経営協定を締結し経営に参画している配偶者または後継者
エ. 認定農業者または青色申告者のいずれか一方を満たし3年以内に両方を満たすことを約束した方

オ. 35歳まで（25歳未満の場合は10年以内）にアの者となることを約束した後継者

くらし

町内の一部地域においてテレビアンテナの調査（世帯訪問）が行われます

問 700MHzテレビ受信障害対策コールセンター
☎0120-700-012（フリーダイヤル）
☎050-3786-0700
（IP電話などでつながらない場合）
※受付時間：9時～22時

11月22日㊥（予定）から、町内の一部地域において携帯電話の新しい電波利用が開始され、テレビの映像が乱れる可能性があります。対象地域では事前のチラシ配布および調査員の訪問・機器調査が行われます。工事作業者は「テレビ受信障害対策員証」を携帯しています。**費用は一切かかりません。また物品の販売をすることもありません。**不審な場合やその他のお尋ねはご連絡ください。

移住相談会 in 福岡

申・問 ながさき移住サポートセンター（県庁1階）
☎894-3581

長崎県への移住をお考えの方へ、福岡県でしごと・暮らし相談会を実施します。

お知り合いの方で移住・UIターンをお考えの方がいらっしゃいましたら、お知らせのうえ、ぜひご参加ください。

時 12月2日㊤11時～16時

所 JR博多シティ10階大会議室

他 県内20団体が参加します



ながさき
移住ナビ

11月12日㊤～25日㊤ 女性に対する暴力をなくす運動

各機関では、女性に対するさまざまな暴力に関する相談を受け付けています。1人で悩まないで、勇気をもって早めに相談することが問題解決への第一歩です。各相談機関へご相談ください。

役場福祉課

☎883-1111 ※8時45分～17時30分（平日）

長崎こども・女性・障害者支援センター

①こども・女性支援部女性支援課 ☎846-0560

②配偶者暴力相談支援センター ☎846-0565

※9時～17時45分（平日）

県警本部性犯罪被害相談電話

☎0120-110874

県警本部ストーカー・DV相談

☎820-0110（内線3043、3044）

法務省女性の人権ホットライン

☎0570-070-810 ※8時30分～17時15分（平日）

DV相談ナビ（自動音声）全国共通ダイヤル

☎0570-0-55210

NPO法人DV防止ながさき

☎832-8484 ※13時～17時（月・水・土）
19時～21時（月・水）



パープルリボン

女性に対するあらゆる暴力をなくしていこうというメッセージがこめられています。

教育

奨学金および寄付金について

問 公益財団法人長崎県育英会 ☎824-7501

奨学金を借りていた方は、約束どおりの返還をお願いします。住所などの変更や返還が困難である場合は、速やかにご連絡ください。

●寄付金をお寄せください

皆さまからの寄付金は、奨学資金として活用させていただきます。育英会への寄付金には税制上の優遇措置を受けることができます。



ALTの先生による冬休み英会話教室

問 学校教育課学務班
☎801-5681 ㊤883-7151

時 12月27日㊤

午前のクラス 10時～11時10分

午後のクラス 14時～15時10分

所 役場2階第1会議室

対 午前のクラス 町内在住小学校1・2年生

午後のクラス 町内在住小学校3・4年生

定 各クラス20人まで

（応募者多数の場合抽選。結果郵送）

料 無料

申 氏名、フリガナ、性別、学校名、学年、住所、保護者氏名、電話番号を記入（様式自由）のうえ、学校教育課へ提出（郵送、FAX、直接持参）

㊤ 12月10日㊤必着（12月9日㊤消印有効）

平成31年成人式

問 生涯学習課社会教育班 ☎801-5682

時 平成31年1月13日㊤11時～（10時～受付）

所 町民文化ホール

対 平成10年4月2日～平成11年4月1日までに生まれた方

他 ・該当者へ12月に案内状を送付予定です。

※学業などで町外に住所がある方も出席できます。参加希望の方（保護者可）はご連絡ください。

・詳細は町ホームページ【子育て・教育】→【教育】→【成人式】でご確認ください。

11月は子ども・若者育成支援強調月間で ～子どもたちの安全とすこやかな成長を願って～

近年、全国的に子どもや女性を狙った凶悪な犯罪が後を絶ちません。その中で、地域の見守りによって事件を未然に防いだケースが数多く報告されています。普段から家庭で子どもと話し合うことも大切です。子どもたちを家庭、学校、地域が総ぐるみで育むため、皆さまのご協力をお願いします。

子どもを犯罪から守るために…

地域では

地域の環境美化や、あいさつ運動など、普段からのコミュニケーションが犯罪を防止します。温かい環境づくりに努めましょう。

家庭では

普段から子どもにとってどのような場所が危険か、家族でよく話し合っておきましょう。

子どもの犯罪被害防止のために 「いかのおすし」を教えましょう



ついて**い**かない（知らない人にはついていかない）

のらない（知らない人の車に乗らない）

おおごえをだす（危ないと思ったら大きな声をだす）

すぐににげる（危ないと思ったらすぐに逃げる）

しらせる（近くの人に知らせる）

長与中央公民館まつり

問 長与町公民館 ☎883-2854

所 長与町公民館

他 駐車場 役場、三菱グラウンド（25日㊤のみ）

※公民館駐車場は利用できません。

●展示の部

時 11月24日㊤14時～17時

11月25日㊤10時～14時30分

内 グラスアート、盆景山野草、いけばな、押し花、フラワーアレンジメント、実用書道、編物、和裁、陶芸、ヘルシークッキングレシピなど

●演芸の部

時 11月25日㊤12時～14時30分

内 長与中学校吹奏楽、小学生の生演奏、長与町公民館講座や長与町公民館管内地域公民館グループの活動成果発表など



教育

多目まつり

問 北部地区多目的研修集会施設 ☎887-0392

所 北部地区多目的研修集会施設

他 公共交通機関をご利用ください。

●展示発表の部

時 12月8日㊥14時～17時

12月9日㊥10時～14時30分

内 絵てがみ、エコクラフト、小物作り、押し絵、
実用書道、あみもの、着物リフォームなど

●ステージ発表の部

時 12月9日㊥13時30分～15時30分

内 特別出演 フレッシュ体操、フラダンス、
なつかしの愛唱歌、詩吟、民謡など

勤青ながよまつり

問 勤労青少年ホーム ☎883-6224

時 11月18日㊥11時～15時

(ステージ発表は13時～15時)

所 老人福祉センター大ホール

●ステージ発表の部

三味線・民謡・日本舞踊・合唱・抒情歌・太極
拳・健康体操・ダンス・社交ダンス・カラオ
ケ・ジャズ演奏など

●展示発表の部

書道・刺し子・フラワーアレンジメント・パス
テルアート・ラッピング・ガラスアート・折り
紙講座作品・主催講座写真など

●手作りパンの販売

売切れ次第終了



講座



水引アート体験講座

問 勤労青少年ホーム

☎883-6224 FAX 883-5015

時 12月6日㊥・13日㊥10時～12時

所 勤労青少年ホーム3階講習集会室

定 5人

料 材料代500円

申 勤労青少年ホームへ直接またはFAX（送信後
確認の電話をしてください）
※申込多数の場合抽選

㊥ 11月22日㊥



子どもわくわく体験講座

申 各施設へ（窓口、メール、FAX）
※FAX送信後確認の電話をしてください

●マカロニで作ってみよう

かわいいXmas リース

問 上長与地区公民館

☎883-7711 FAX 883-0575

✉ kaminagayo@outlook.jp

時 12月1日㊥10時～12時

所 上長与地区公民館

定 20人（申込多数の場合抽選）

料 要実費

㊥ 11月20日㊥

●子ども小物づくり教室「クリスマスリース作り」

問 長与町公民館 ☎883-2854 FAX 883-8414

✉ nagayo-kouminkan@mx.cncm.ne.jp

時 12月22日㊥10時～12時

所 長与町公民館

対 小学4年生以上

定 15人（申込多数の場合抽選）

料 要実費（500円程度）

㊥ 11月29日㊥



ベビーマッサージ講座

問 生涯学習課社会教育班

☎801-5682 FAX 883-7151

✉ oubo.kyoiku@nagayo.jp

●ママベビマ（12月）

時 12月18日㊥10時～12時

所 高田地区公民館1階和室

対 平成30年6月～9月生まれ

内 ベビーマッサージについての説明（効果、
オイルなど）、マッサージ、トークタイム

定 6組（申込多数の場合抽選）

※初めて受講する方優先

料 無料

申 講座日、お母さま・お子さまの氏名、お子
さまの生年月日、住所、電話番号（携帯）、マッ
サージを受けるお子さま以外に同伴するお
子さまの名前・年齢を記入のうえ、生涯学
習課へ（窓口、電話、FAX、メール）

㊥ 12月7日㊥

他 持ってくるもの

いつものお出かけセット（ミルク、おむつ）、
バスタオル、飲み物など



第19回 長崎県障害者芸術祭 in 時津町・長与町

第九合唱には、町内在住の方もたくさん参加します。
皆さまのご来場をお待ちしています。

問 （一社）長崎県障害者社会参加推進センター
☎842-8178

時 12月9日㊥13時～16時（12時30分～開場）

作品展 12時～（投票受付：12時～14時）

所 とぎつカナリーホール

内 演目（ダンス・器楽演奏など）、作品展表彰式、演奏（ベートーヴェ
ン作曲交響曲第9番二短調 第4楽章「合唱付き」）など

料 無料

●当日、同会場にて即売会が開催されます

即売会出店予定

ほほえみの家、長崎バリアフリーサークルAmi



11月は「児童虐待防止推進月間」

問 町子育て世代包括支援センター
(こども政策課内) ☎801-5881

平成29年度の新規の児童虐待相談対応件数は、全国で133,778件(+11,203)で過去最多、長崎県内では630件(-35)で過去最多となった前年度とほぼ横ばいで推移しています。町では18件(-3)ありました。その他にも養護相談として28件、また保健相談や障害相談、非行相談など合わせて108件の相談がありました。

子育てをすることは簡単なことではありません。地域のつながりの希薄化をはじめ、産後うつや育児経験不足など、支援が必要な家庭が多く見受けられるようになりました。

●「しつけ」と「虐待」はどう違う？

子どもの成長や発達段階に応じて、基本的な生活習慣や社会のルール・マナーなどを身に付けさせることが「しつけ」です。「しつけ」のつもりでも、子どもにとって有害ならば「虐待」になります。これはどんな理由があっても、正当化されることはありません。

●子育てをしていて不安に思ったり、ストレスを感じていませんか？

子育てをしていると、誰でもわからないことや不安なこと、悩み事が出てきます。そんな時は1人で悩まないでください。あなたの身近なところに子育てを助けてくれる人、話を聞いてくれる人がいます。相談できる場所がたくさんあります。

親子の遊び場・友達づくり

- 子育て支援センター・児童館
(中学校区ごとに1か所)
- 園庭開放(各保育園)
- お預り
- 一預かり(各保育園)
- ファミリーサポートセンター(町社会福祉協議会)

情報提供

- 子育てガイドブック「大きくな～れ！」
- 長与の結婚・子育て応援サイト



子どもをすこやかに育てるために ～愛の鞭ゼロ作戦～

子育てにおいて、しつけと称して、叩いたり怒鳴ったりすることは、子どもの成長の助けにならないばかりか、悪影響を及ぼしてしまう可能性があります。以下のポイントを心がけながら、子どもに向き合しましょう。

- 子育てに体罰や暴言を使わない
- 子どもが親に恐怖を持つとSOSを伝えられない
- 爆発寸前のイライラをクールダウン
- 親自身がSOSを出そう
- 子どもの気持ちと行動を分けて考え、育ちを応援



いちはやく
189

♡児童相談所全国共通3桁ダイヤル

あなたの1本のお電話で救われる子どもがいます。

児童虐待かもと思ったらすぐにお電話ください。

お住まいの地域の児童相談所につながります。

※一部のIP電話からはつながりません。

※通話料がかかります。

11月は「長与町子育て保育月間」

問 上長与こども園子育て広場 ☎080-8581-4699 (担当：永田)

今年も町内の保育園合同(10か園)で「子育て支援」の一環として開催します。熊本から人形劇がやってきます！

時 11月13日⑩10時～開場、10時30分～開演(11時20分終了予定)

所 南交流センター

内 劇団パレット「ヘンゼルとグレーテル」(上演時間50分)

料 無料



言葉っておもしろい！ ～ALTの先生が紹介するおもしろい英語～

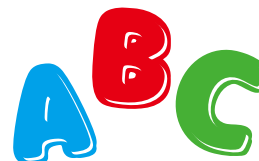

Vol.11
「かわいい」は
どんな意味？



このコーナーでは、ALT(外国語指導助手)の目線で見えた日本語のおもしろさや、ちょっとおもしろい英語の話を紹介します。今月の担当はグロリア先生です。

皆さんこんにちは、グロリアです。私は日本に来てから、「かわいい」という言葉がさまざまな意味を含んでいることに気づきました。

例えばこのようなフレーズをたびたび耳にします。「そのTシャツかわいいね!」「このキャラクターかわいいでしょ?」「あのアイドルはかわいいですね!」

“かわいい”を英語に翻訳すると“Cute”(キュート)と“Adorable”(アドラブル)という言葉があります。これらは同じ“かわいい”を意味する言葉ですが、違いがあることを知っていますか?一緒に意味と使い方の違いを見てみましょう!

【意味】※Oxford辞書による

「Cute」

Attractive in a pretty or endearing way.

(かわいらしさに対しての魅力)……外見の魅力を強調する

「Adorable」

Inspiring great affection or delight.

(愛情を抱かせるもの)……性格の魅力を強調する

英語では何に対して良いと思っているかにより言葉を使い分けないといけないことが分かりました。それでは使い方をしてみましょう。

【使い方】

例：あなたのお子さんはかわいいですね!

①Your child is cute!

この表現だと、その子どもは目やえくぼなどが愛らしく、かわいらしい外見を褒めたい時に使えます。

②Your child is adorable!

この表現だと、その子どもの性格が朗らかであったり、フレンドリーな性格であったりなどの良い特徴があり、その子に対する情愛を表現したい時に使えます。

英語で“かわいい”と言いたい時は、ぜひ“Cute”と“Adorable”の違いを意識してみてください。そうしないと、異なった意味と気持ちが伝わってしまうかもしれません!

平成31年度保育所などの利用申込み受付 問 こども政策課子育て支援係 ☎801-5886

●保育所などの利用申込みができる方

小学校就学前のお子さんで、保護者のいずれもが「仕事をしている」・「出産の前後である」・「入院加療が必要である」など、保育所などでの保育を必要とする場合に利用することができます。

●申込書類

11月15日⑩～こども政策課で配布(9時～12時、13時～17時)

●受付期間・受付場所

受付期間 12月3日⑩～28日⑤(9時～12時、13時～17時)

※土日祝日除く

受付場所 こども政策課子育て支援係

●その他

- ・保育の利用は、先着順ではありません。申込状況や利用定員、保育の必要性などにより、利用をお待ちいただく場合がありますので、ご了承ください。
- ・すでに平成30年度の利用申込みをされており、空き待ちなどでも、新たに平成31年度の利用申込みが必要です。

▼町内各保育所・認定こども園のご案内

施設名	高田保育所	長与保育園	めぐみ保育園	のぞみ保育園	わかば保育園	道の尾保育園	あじさい保育園	ひかり保育園	おおとり保育園	上長与こども園
設置主体	長与町	社会福祉法人みのり会					社会福祉法人野の花会	社会福祉法人宝子会	社会福祉法人高月会	学校法人上長与学園
所在地・連絡先	高田郷2047-3	嬉里郷675	吉無田郷2030-10	三根郷53-100	嬉里郷1142-1	高田郷83-5	吉無田郷1221-155	岡郷3049-39	北陽台1-3-1	吉無田郷1489-94
	☎856-2333	☎883-2538	☎883-3466	☎883-1040	☎883-4906	☎856-0970	☎883-8853	☎883-8855	☎883-7747	☎883-4035
定員	90人	150人	160人	70人	160人	120人	90人	53人	80人	71人
対象年齢	3か月以上児	5か月以上児	5か月以上児	5か月以上児	5か月以上児	5か月以上児	3か月以上児	3か月以上児	5か月以上児	6か月以上児
保育時間	7時～19時 ※18時～19時までは延長保育となります。(保護者の勤務形態などによって異なる)									

「地域歳末たすけあい運動募金」助成金（見舞金）申請について

問 町社会福祉協議会総務課 ☎883-7760

町社会福祉協議会では、12月1日④から始まる「地域歳末たすけあい募金」で皆さまからお寄せいただいた募金を、下記の対象者へ「見舞金」としてお届けします。対象者の方は申請をしてください。
※申請後、必ずしも配分されるとは限りません。
※配分の決定は配分委員会で行います。

時 受付期間 月曜日～金曜日（土日祝日除く）9時～17時30分

㇔ 11月22日⑤

他 申請書は町社会福祉協議会窓口およびホームページにあります。

対象者	申請先・申請方法	注意事項など
低所得者世帯の方 （生活保護費受給世帯除く）	担当地区民生委員へご相談のうえ、申請書を民生委員へ提出。	世帯全員の収入および家屋の所有状況について町に照会を行いますので、委任状の提出が必要です。
在宅寝たきりの方 （介護者含む）	ご本人（または介護者）が申請書を記入し、担当地区民生委員へ提出。 ※担当ケアマネージャーから申請書を取得できます。	・在宅の要介護度4または5 ・障害支援区分5または6 ※どちらもその状態が平成30年9月1日時点において1年以上継続している方
在宅認知症の方 （介護者含む）		在宅の要介護度4または5で、日常生活において常時介護が必要な方。 ※その状態が平成30年9月1日時点において1年以上継続している方 ※3か月以上入院、入所されている方は対象外
特別児童扶養手当受給の方	申請書を町社会福祉協議会へ提出。	申請の際は、証明書（特別児童扶養手当証書）を持参してください。
平成30年中に交通遺児になられた方 ※この申請に限り平成31年1月11日金締切		—

交通ルールの徹底を

問 地域安全課交通防犯係 ☎801-5662

町内にも多数ある信号機のない横断歩道。そこを歩行者が横断する際は、車が優先ではなく、**歩行者が優先**ということをご存じでしょうか？

また横断歩道のない交差点でも**歩行者が優先**されることをご存じでしょうか？

道路交通法では、以下のように規定されています。

町内各所で、歩行者が横断歩道や交差点を横断しようとしている場合は、一時停止し、歩行者の通行を妨げないようにしましょう！また、横断者は「手のひら」を運転者へ向けて横断の意志を伝えるようにしましょう！



●道路交通法38条第1項 後段

車両等は、その進路の前方の横断歩道等を横断し、または横断しようとする歩行者等があるときは、その**横断歩道等の手前で一時停止**し、かつ、その**歩行者等の通行を妨げないようにしなければならない**。

罰 則 3か月以下の懲役または5万円以下の罰金、過失10万円以下の罰金

違反点 2点（横断歩行者等妨害など）

●道路交通法38条の2

車両等は、交差点またはその直近で、横断歩道のない場所で歩行者が道路を横断しているときは、その**歩行者等の通行を妨げてはならない**。

罰 則 3か月以下の懲役または5万円以下の罰金

違反点 2点（横断歩行者等妨害など）



年金だより

問 日本年金機構長崎北年金事務所 ☎861-1354
役場健康保険課年金係 ☎883-1111（内線148）

平成30年社会保険料（国民年金保険料）控除証明書が発行されます～年末調整・確定申告まで大切に保管を～

- 平成30年1月1日～12月31日⑨までに納付した国民年金保険料は、所得税および住民税の申告において、全額が社会保険料控除の対象です。
- 国民年金保険料を10月1日までに納付された方は11月上旬に、10月2日以降に今年初めて納付された方は平成31年2月上旬に、日本年金機構より「社会保険料（国民年金保険料）控除証明書」が送付されます。年末調整や確定申告の際には、この控除証明書（または領収証書）を必ず添付してください。
- 「社会保険料（国民年金保険料）控除証明書」の照会や再発行（1週間程度で送付されます）については、基礎年金番号のわかる物をご準備のうえ、ねんきん加入者ダイヤル（☎0570-003-004（ナビダイヤル））へご連絡ください。なお、再発行は、長崎北年金事務所でも行っておりますので、詳しくはお尋ねください。

国民年金基金のご案内

問 長崎県国民年金基金 ☎0120-65-4192

自営業者などの国民年金加入者が、国民年金保険料に上乗せして掛金を積立て、厚生年金並みの年金を受けることができる公的な年金制度です。掛金全額は社会保険料控除が受けられ、所得税・住民税軽減などのメリットがあります。

加入対象者

- 20歳～60歳未満の国民年金第1号被保険者（保険料の未納者・免除者などを除く）
- 60歳～65歳未満で国民年金任意加入者

11月は **ねんきん月間** です
年金保険料、納めていますか？
この機会に年金加入状況の確認を！

日本年金機構は厚生労働省と協力して11月を「ねんきん月間」と位置づけ、公的年金制度の普及・啓発活動を積極的に行います。

いい みらい
11月30日は「年金の日」

「ねんきんネット」で
未来の生活設計について
考えてみませんか？



介護保険のしくみ

問 介護保険課介護総務係 ☎801-5823

地域密着型サービスについて

地域密着型サービスとは、介護が必要な高齢者の方が、住み慣れた自宅や地域で、生活を継続しながら利用できる介護サービスです。

町内施設は町民のみが利用できます（利用開始時点で町内に継続して1年以上在住していること）。原則、他市町村の地域密着型サービスは利用できません。町内各施設で以下のサービスを受けることができます。定員や条件がありますので、各施設・担当ケアマネージャーに相談してください。

●小規模多機能型居宅介護

通所（デイサービス）を中心に、必要に応じて訪問や泊まり（ショートステイ）のサービスを組み合わせて利用できます。

㇔ 要支援1・2、要介護1～5の方

かがやき	☎883-5555
ぴーぶる長崎	☎885-7117

●地域密着型介護老人福祉施設入所者生活介護（特別養護老人ホーム）

小規模な介護老人福祉施設（特別養護老人ホーム）です。日常生活上の世話や機能訓練などのサービスを受けることができます。

㇔ 要介護3～5の方

かがやき	☎883-5555
------	-----------

●認知症対応型共同生活介護（グループホーム）

認知症高齢者が共同生活をする住宅です。介護スタッフによる食事・入浴などのサービスを受けることができます。

㇔ 要支援2、要介護1～5の方

サポートピア葉山	☎855-2871
どリーむ荘	☎883-4100
ながよ	☎887-5810
のぞみの杜	☎887-3333
みどりの岡	☎813-4445
夕陽の丘	☎813-4385

●地域密着型通所介護

平成28年4月から地域密着型サービスに移行しました。定員18人以下の小規模な通所介護施設で、食事・入浴・排せつなど日常生活上の支援や、機能訓練などを日帰りで行います。

㇔ 要介護1～5の方

クローバー・ガーデン長与	☎887-0003
のぞみの杜 スヨさん家	☎887-3333
おかもと	☎883-1532
アーネスト	☎883-8080
エフステージイオンタウン長与daydream	☎894-1104

スポーツ広場



長与中学校体育館の利用停止について

問 生涯学習課スポーツ振興班 ☎801-5683

長与中学校体育館の天井改修工事の実施に伴い、下記の期間は施設の利用ができません。皆さまには大変ご迷惑をお掛けしますが、ご理解のほどよろしくお願い致します。

時 12月5日㊥～

平成31年1月31日㊥(予定)

対 長与中学校体育館



募集 長与町ソフトテニス冬季大会

問 町ソフトテニス協会 永田 ☎090-6291-6455
井上 ☎090-1137-4968

時 11月25日㊤9時～ ※予備日:12月9日㊤

所 町営テニスコート

対 町内在住者、町内勤務の社会人、町ソフトテニス協会会員

内 Aクラス(上級)、Bクラス(中級)、Cクラス(初心者)

料 1,000円

申 当日会場で申込み(1人での参加可能)

他 主催 町ソフトテニス協会

結果

ソフトテニス秋季大会

【Aクラス】①倉橋剛輝・内堀 皇

②清水明信・元村孝司

③田中 直・宮本 康

【Bクラス】①重山友紀・田中和雅

②井上雅子・宮上由美子

③長尾秀明・岡崎純子

時 9月9日

所 町営テニスコート

他 主催 町体育協会

募集 町テニス協会30周年記念中学生テニス大会

問 県立長崎北陽台高等学校 井上隆昭

☎883-6844 FAX883-6844

✉inoue3333@news.ed.jp

〒851-2127長与町高田郷3672

時 12月1日㊤9時～17時(予備日:12月2日㊤)

所 県立大学シーボルト校テニスコート(6面)

対 西彼杵郡在住の中学1年生・2年生

内 個人戦男女シングルス

料 500円(当日会場にて徴収)

申 郵送・FAX・メールにて、井上隆昭まで
※団体での申込みは、氏名・学年を明記して、強い順に記入してください。

㊤ 11月19日㊤

他 主催 町テニス協会

結果

第30回長与町民テニス大会

【男子B】②白木聖大

【男子C】①窄 希夢・濱本倅太郎

②松本賢治

【女子B】②岩下真菜

【女子C】①豆谷美和子

②深堀憲子

時 9月16日

結果

西彼杵郡中総体駅伝競走大会

【女子】③長与第二中

【男子】②長与第二中 ※県大会出場

区間賞 2区:川口新太 (長与第二中)

3区:藤田滉大 (長与第二中)

6区:山崎将大朗(長与第二中)

時 10月4日

所 トランスコスモススタジアム長崎

結果

第34回長与町小学生バレーボール大会

②洗切男子 ③長与南A

時 9月1日

所 町民体育館、長与小学校体育館

他 参加数 16チーム130人



結果

第33回長与町親善ゲートボール大会

①三彩会(嬉里郷)

松尾勝行、中村正幸、森田 元、山口義博、山口正則

②千歳会B(平木場郷)

森 勝美、松永正義、伊藤圭子、浦町節也、山口洋治

③琴寿会(本川内郷)

葉山裕彦、永富マキヨ、平田政人、柿本孝昭、山脇フサ江

【高齢者賞】男性:相馬 孝 (90歳) 高砂会
女性:平野美佐子(88歳) 千歳会B

時 9月5日

所 総合公園ふれあい広場

結果

第9回グラウンド・ゴルフレディース交歓大会

①益田満智子(岳洋会)

②中西支洲子(長与シニア)

③森 和子(さくらクラブ)

時 10月9日

所 総合公園ふれあい広場

他 主催 町グラウンド・ゴルフ協会

結果

第10回長与町秋季ソフトバレーボール大会

【フリー女子】①ひまわり ②Clover

敢闘賞:きららB

時 9月30日

所 長与小学校体育館

他 主催 町バレーボール協会

結果

長与町秋季ターゲット・バードゴルフ大会

①小曾根和昭 ②辻山新一 ③濱野昭夫

時 9月27日

所 シーサイドパーク多目的広場

他 主催 町ターゲット・バードゴルフ協会



結果

第92回長与町グラウンド・ゴルフ大会

①柳原道夫(ふれあいクラブ)

②古谷東明(岳洋会)

③辻田行男(西高田会)

時 9月11日

所 総合公園ふれあい広場

他 主催 町体育協会

健康

Doctorからのアドバイス

テラス



扁桃の役割について

私たちの体には、細菌やウイルスなどの外敵が入ってきた時に戦うシステム(免疫)があります。空気の通り道である気道、食べ物の通り道である食道の入り口にあたるのどもそのシステムが存在しています。それが扁桃です。

扁桃には、一般的に“扁桃腺”で知られている口蓋扁桃、咽頭扁桃(アデノイド)、舌扁桃、耳管扁桃、のどの壁に存在するリンパ濾胞があります。それらが輪状に位置しており、外敵からの防御を行っています。しかし外敵を防御する場所であるだけでなく、免疫の記憶を作ったり、免疫の中でも更に効果的に働くように仕事をする場所でもあります。

この免疫の記憶を作る働きは生まれてから1歳位までで、それ以降は全身的な免疫も働きだします。そのため、扁桃が大きすぎる方や、扁桃炎を何度も繰り返す様な方が口蓋扁桃を取る手術を行っても、前述の扁桃が他にも存在するため殆ど問題になることはありません。扁桃の大きい方、扁桃炎を繰り返す方は、お近くの耳鼻咽喉科でご相談ください。



馬場耳鼻咽喉科医院
馬場 正明



子どもの発音

2歳過ぎて子どもが言葉を覚えはじめる頃に、うまく話せない時期があります。「こっこんにちは」、「おっおっおもちゃ」というように、話し始めが詰まってしまう場合を吃音といいます。「おちゃかな」、「おやちゅ」というように他の音に入れ替わってしまう場合を構音障害と言います。

これは大人が英単語はわかっていても文章で話すときには詰まってしまうたり、「L」と「R」の発音がうまくできないのと同じようなことです。言葉を知らない子どもが言葉を覚えるのは簡単そうでも実は大変なことなのです。

多くの場合は自然と治りますので、うまくしゃべれないことを叱ったり、笑ったり、無理に直そうとするのは子どもが緊張してしまったり、話すことに苦手意識を持ってしまって逆効果になります。リラックスして楽しく話せる環境を作ってあげて、お話が上達するのを待ちましょう。

年中さんになっても改善が見られない、年長さんになっても残っているようなら言語療法を検討する時期かもしれません。まれに聴力や口の中や喉、発達の問題のことも有ります。かかりつけの医療機関に相談してみましょう。



おひさまこどもクリニック
尹 忠秀



図書館だより vol.351

新しくいった本

- 「愛なき世界」三浦 しをん／著
- 「影ぞ恋しき」葉室 麟／著
- 「ドアを開けたら」大崎 梢／著
- 「僕は金になる」桂 望実／著
- 「七つの試練」石田 衣良／著
- 「漂砂の塔」大沢 在昌／著
- 「国宝」吉田 修一／著
- 「人類滅亡小説」山田 宗樹／著
- 「対岸の家事」朱野 帰子／著
- 「監禁面接」ピエール・ルメートル／著
- 「静かに、ねえ、静かに」本谷 有希子／著
- 「最初の悪い男」ミランダ・ジュライ／著

今月の特集展示

自動扉内側に設けています。

- 大人向け……読書週間(特集)、包み方いろいろ
- 児童向け……からだのふしぎ

おはなし会のご案内

●おはなし会

時 11月17日①・24日②、12月1日①・8日①・15日①・22日① 11時～

所 町図書館たたみコーナー

他 12月15日①はクリスマススペシャルおはなし会です。

●ぴよちゃんおはなし会

時 11月21日①、12月5日①・19日①

①11時～②14時～(①②同じプログラム)

所 町図書館2階和室

●大人のためのおはなし会

時 11月25日①11時～12時

所 町図書館2階第2会議室

駐車場についてお願い

11月24日①・25日①に開催される「長与町中央公民館まつり」に伴い、25日①は、図書館裏および横の駐車場が使えません。当日お越しの際はご不便をおかけしますが、よろしくお願いします。

長与の子ども俳句

小学生(3年生以上)1,488句、中学生1,059句、総数2,547句が集まりました。その中から、特選8句、入選8句、佳作21句が選ばれました。【特選】作品を紹介します。

選者 小学生の部:辻原 晩夏
中学生の部:常盤しづ子

長崎にきこの雲がうかんだ夏
(長与小学校6年 永田心音)

砂浜のきれいな白は夏の色
(高田小学校5年 荒木麻綾)

おしよせる波の音こそ夏の声
(洗切小学校6年 高田姫愛)

海水浴光る笑顔と波の音
(長与北小学校6年 森下和音)

長与港きそう5艇のドラの音
(長与南小学校6年 高峰和香奈)

蝉しぐれ帰る気持ちも急ぎ足
(長与中学校1年 上杉琉汰朗)

桜桃小さな太陽実りけり
(長与第二中学校3年 窄 希夢)

降りそそぐ木の葉の光蟬時雨
(高田中学校3年 香月彩里)

図書館カレンダー

11月						
日	月	火	水	木	金	土
				1	2	3
4	5	6	7	8	9	10
11	12	13	14	15	16	17
18	19	20	21	22	23	24
25	26	27	28	29	30	

12月						
日	月	火	水	木	金	土
						1
2	3	4	5	6	7	8
9	10	11	12	13	14	15
16	17	18	19	20	21	22
23	24	25	26	27	28	29
30	31					

◎ほほえみ号巡回予定日 ※大雨などにより、巡回ができません。図書館へお問い合わせください。

パソコンや携帯、スマートフォンから資料の検索や予約ができます。電話・FAXでの予約もできます。



長与町図書館
☎883-1799 ☎883-7222 (開館時間) 10時～18時
ホームページ <http://nagayo-lib.jp>



携帯用



スマートフォン用

●堂崎の里ひかり保育園

自然と遊び、自然と学ぶ…海と森に囲まれた自然豊かな場所にあります。「生きる力の基礎を育てる」ことを目標にさまざまな体験を通して子どもたち自身が自ら発見し考えることが出来る活動を工夫しながら、日々楽しく元気に生活しています。猛暑となった今年の夏でしたが、子どもたちは夏ならではの遊びを充分に楽しんでいました。園の芝生広場は雨が降ると湧き水が湧き出て大きな水溜まりができます。子どもたちは裸足になり、冷たい感触を感じながら自然のプールを楽しんでいました。

また、昆虫採集のトラップを敷地内の森の木に仕掛けると、翌朝にはカブトムシやクワガタがたくさん捕れました。子どもたちは大喜びで優しく触れながら、大切に飼育しています。広場や森でたくさんの生き物や自然と触れ合い、過ごしていく中で命の大切さも学んでいます。先日は子どもたちが田植えを行い、黄金色に実り、ずっしりと垂れた稲穂の稲刈りを行いました。鎌を使いザクザクと上手に刈り取ることが出来ました。苦労して収穫してお米作りの大変さを味わい、またこのような体験をしていく中で食の大切さを学んで欲しいと願います。

豊かな自然の中、子どもたちが元気いっぱい遊んでいる、ひかり保育園にぜひ遊びに来てください。



●おおとり保育園

北陽台団地に所在し、今年の9月で開園4年目を迎えました。保育園の周りには、住宅地や商業地域があり、地域の皆さまに温かく見守っていただいています。子どもたちは心も身体も元気いっぱい伸び伸びと園庭を走り回り、夢中になって虫を探したり、近くの公園や少し距離を伸ばした広場へと散歩へ出かけることを楽しんでいます。

毎年、ピーマンやオクラ、トマト、きゅうりと夏野菜を育てています。自分たちで育てた野菜を収穫し、給食で食べることも楽しみにしています。苦手な野菜もペロリと平らげいつもより増した食欲に私たちは嬉しいばかりです。今年は、野菜の他にパケツ稲の栽培に挑戦しました。JAの方にご協力いただき、試行錯誤しながら育てました。今年は猛暑が続き、子ども達は朝夕2回の水やりを欠かさず行ったり、台風接近の際には、風が当たらない場所へ移動させたりと、愛情をたっぷり注ぎ毎日稲を覗き込みながら生長を見守りました。だんだんと生長していく稲は頭を垂れ始め、子どもたちに観察する楽しさを教えてくれました。1人ひとりのパケツ稲には米が見事に実り、子どもたちは大喜びでした。稲には、スズメのお客さまがたくさん集まることもあり、みんなで秋の収穫を楽しみました。子どもたちは、興味関心を持ち、親しみを覚える中で米を育てる大変さも知りました。お米の1粒1粒を大切に食べる姿が見られるようになり、子どもたちにとっては全てが素敵な収穫です。

保育園では、互いに助け合い、認め合い、心豊かに、をモットーに過ごしています。園見学は随時行っています。おおとり保育園の元気な子どもたちと職員一同、お会いすることを楽しみにお待ちしております。



日 sun	月 mon	火 tue	水 wed	木 thu	金 fri	土 sat
				1 びよびよくらぶ	2 さくらクラブ[P19] 健康相談(丸田荘 13:30～)	3 文化の日 町民文化祭
4 ながよオレンジマルシェ	5	6 3～4か月児健診 ノルディックウォークinながよ	7 ●結婚相談所開所日 13:00～17:00	8 モグモグ教室 フッ素塗布事業	9 育児相談(長与児童館 10:00～11:00 受付) 特定健診・がん検診(健康センター) 要予約	10 ●役場一部開庁[P26] ●結婚相談所開所日 10:00～16:00 町民文化祭 特定健診・がん検診(健康センター) 要予約
11 町民文化祭	12 精神障害者家族のつどい	13 人権相談・行政困りごとなんでも相談[P26] 3歳児健診 体組成測定会(健康センター) ミックポイント参加者のみ	14 ●結婚相談所開所日 13:00～17:00 1歳9か月児健診 つくしんぼ[P19]	15 離乳食教室 要予約 こっこクラブ[P19]	16 健康相談(長与町役場 9:30～)	17 町民文化祭 ながよぐるっとウォークラリー(長与町役場 9:30～10:30) シーボルト食堂 パパママ学級 要予約
18 町民文化祭 勤青ながよまつり[P32]	19	20 1～2か月児相談 3～4か月児健診	21 ●結婚相談所開所日 13:00～17:00 お誕生相談 体組成測定会(十八銀行) ミックポイント参加者のみ	22 ノルディックウォークinながよ	23 勤労感謝の日 シーボルト食堂	24 ●役場一部開庁[P26] ●結婚相談所開所日 10:00～16:00 長与中央公民館まつり 町民のつどい[P46] 体組成測定会(水道局3階) ミックポイント参加者のみ
25 長与中央公民館まつり[P31]	26	27 3歳児健診 うれりっこ[P19]	28 ●結婚相談所開所日 13:00～17:00 1歳9か月児健診	29	30 ことばの相談 要予約 健康相談(まんてん 9:30～) ながよみかんカフェ(老人福祉センター 13:00～15:00)	12/1
2	3	4 3～4か月児健診 ノルディックウォークinながよ 人権相談[P26]	5 ●結婚相談所開所日 13:00～17:00	6 モグモグ教室 フッ素塗布事業 びよびよくらぶ[P19]	7 育児相談(南児童館 10:00～11:00 受付) さくらクラブ[P19] 健康相談(丸田荘 13:30～)	8 ●役場一部開庁 ●結婚相談所開所日 10:00～16:00 多目まつり[P32]

3月・6月・9月・12月は、長与町議会定例会が開催されます

24時間緊急手術体制

長崎百合野病院 857-3366

夜間急患センター

長崎市栄町2-22
 長崎市医師会館1階

やかん に は ハ ロー きゅう きゅう
 820-8699

〈診療科目受付時間〉

月曜日～金曜日	内科・耳鼻咽喉科	20:00～23:30
	小児科	20:00～翌朝6:00
土曜・日曜・祝日	内科・小児科	20:00～翌朝6:00
12/31～1/3	内科・小児科	10:00～17:00および 20:00～翌朝6:00

長崎県小児救急電話相談 #8000へ

毎日19時～翌朝8時（ダイヤル回線822-3308）

お子さまの急な病気やケガなどで心配なとき、ご相談ください。

月～金
 ひばり学級

就学前のお子さまの発達や子育てに不安がある親子に対し、専門スタッフが相談・療育を行い、よりよい発達を促していきます。

時 9：00～16：00
 所 ほほえみの家

問 ひばり学級
 855-8568

火・水・金
 お元気クラブ
 対 65歳以上の方

火曜日
 時 9：45～14：00
 所 老人福祉センター

金曜日
 時 9：45～14：00
 所 ふれあいセンター

水曜日
 時 9：45～14：00
 所 南交流センター

問 介護保険課包括支援係
 801-5822

（注）祝日は変更することがあります。実施日は上記と異なることがあります。

心 の 健康相談

- こども、女性、障害者支援センター

 - ・精神障害の相談…………… 846-5115
 - ・こころの電話 …………… 847-7867
- 西彼保健所 …………… 856-5159
- 役場健康保険課健康増進係 801-5820

悩むより かけて安心 #9110

- ストーカー事案・夫婦間の暴力・児童虐待少年非行・悪質商法・交通問題などの相談
- 警察安全相談電話 …………… 823-9110
- 時津警察署 …………… 881-0110

救急医療在宅当番医

11月		井川内科医院（内・小）	883-1661	長与
	11 ㊥	モロキ内科（内・循・小）	883-1105	長与
		安永脳神経外科（脳）	813-2001	時津
		小川クリニック（胃・外・肛）	813-5588	長与
	18 ㊥	なかむら整形外科（整・リハビリ）	813-5515	長与
		しもむらクリニック（小・内）	882-7595	時津
12月		平井内科医院（内）	883-6565	長与
	23 金	しらいし胃腸クリニック（胃・内・外）	881-2828	時津
		おがわ眼科クリニック（眼）	886-8757	時津
		女の都病院（内・小）	847-8383	長与
	25 ㊥	宮崎耳鼻咽喉科医院（耳・小・呼）	887-2841	長与
		山中内科消化器科医院（内）	860-8811	時津
		もり小児科（小）	887-3458	長与
	2 ㊥	やまもと内科（内・呼）	882-8828	時津
		中山整形外科医院（整）	882-5865	時津
		森内科クリニック（内・消・循・呼・リハビリ）	883-3131	長与
	9 ㊥	もとやま心のクリニック（心・精）	856-3033	長与
		近藤医院（内・外・胃・呼・リハビリ）	882-7060	時津
		森川内科クリニック（内）	813-4650	長与
	16 ㊥	鉦先医院（内・外）	882-2622	時津
		永石眼科医院（眼）	882-6760	時津

（注）変更することがあります。当日の新聞などで確認してください。
当日の診療科目は直接医療機関へおたずねください。

長崎県救急医療情報 <http://www.pref.nagasaki.jp/kyukyu>

水道トラブル担当業者

11月	10 土	（有）眞生設備工業	849－1585
	11 日	（株）長与管工設備工業所	883－2580
	17 土	（株）イワナガ	883－3392
	18 日	小林設備	801－7831
	23 金	（株）新三重	850－1000
	24 土	星野管工設備（株）	856－1161
12月	25 日	大栄設備（株）	818－3902
	1 土	（有）長崎住宅設備	842－7020
	2 日	小林設備	801－7831
	8 土	田中設備	883－1284
	9 日	（株）新三重	850－1000
	15 土	山口設備	883－1439
	16 日	大瀬良設備	801－8772



第6回 長与シーサイドマルシェ出店者募集

～海辺の市場～

- 申・問 長与シーサイドマルシェ実行委員会事務局
 （役場産業振興課内） 883-1111
- 時 平成31年3月10日㊥10時～15時
※小雨決行（中止の場合、当日朝に出店者へ個別にメールするほか、長与シーサイドマルシェFacebookでもお知らせします）
- 所 長与シーサイドパーク（長与町岡郷614-10）
※長崎バス「中和田」バス停下車すぐ（前回と同じ会場）

募集対象店舗

- ①食のブース
 新鮮な農水産物をはじめ、加工品（製造加工品・現場調理品）については手作りのお店とし、安心安全な食を提供している店舗
- ②雑貨のブース
 手作り雑貨、こだわりの雑貨を提供している店舗
- ③癒やしのブース
 リンパマッサージやネイル、ワークショップなど、癒やし体験の提供が可能な店舗
- ④カレーマルシェ
 現場調理によりカレーの提供が可能な店舗

出店料

- 1区画（間口3m×奥行き3m）2,000円と抽選会賞品500円相当を2つ以上

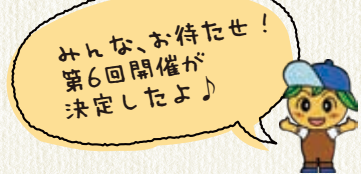

出店設備

- 出店に伴う必要な備品（テント、机、発電機など）は各出店者で準備していただきます。ただし現場調理品を提供する町内店舗に限りテント（三方囲いは出店者で用意）を1,000円で貸出します。

申込締切

- 11月22日㊥必着
- ※第4回・第5回長与シーサイドマルシェに出店された方には申込み案内を送付しています。申込書類は町ホームページからもダウンロードできます。
- ※出店をお考えの方は出店募集要項（町ホームページから閲覧可能）を必ずご確認ください。

長与シーサイドマルシェFacebook

<http://www.facebook.com/nagayo.marche>
 イベント情報や出店者情報を発信します。
 皆さまの「いいね！」をお待ちしています。

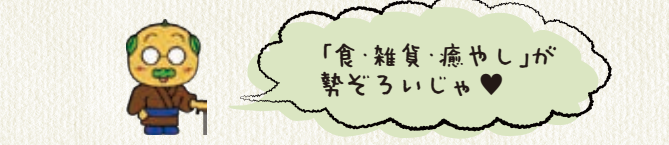

あなたも「広報ながよ」に載せよう

長与再発見（200字程度）

題材は自由ですので、ジャンルを問わずご紹介ください。

ガンバリスト（200字程度）

町内にお住まいの方で結成されたグループや団体などをご紹介ください。

- 申・問 〒851-2185 長与町嬉里郷659-1
 長与町役場秘書広報課
 801-5780 883-1464
 ✉nagayo@nagayo.jp

※すべての記事を掲載できるわけではありません。
また、人の写真を投稿する場合は、掲載することの承諾を受けてください。（投稿者名は匿名可）

編集後記

先月、中尾城公園へ行き、満開のコスモスを撮影してきました。他にもカメラ片手にコスモスを楽しんでいる方がたくさん、とても賑わっていました。最近我が家には、新しい花瓶が仲間入り。お部屋の中に少しお花を飾るだけで、とても気分が良くなります。子どもの頃はお花に全く興味がなかったのに……不思議ですね。寒くなってきたこの季節、皆さまもぜひ、お花を飾ってみてはいかがでしょうか？

（村・川・池・里）

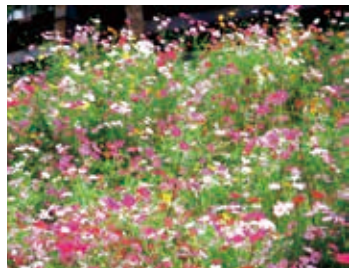

人口のうごき	平成30年10月1日現在（前年比）		平成29年10月1日現在		9月中のうごき	
	41,922 人	（-410 人）	人 口	42,332 人	出 生	26 人
	16,979 世帯	（-34 世帯）	世 帯	17,013 世帯	死 亡	24 人
	20,000 人	（-195 人）	男	20,195 人	転 入	109 人
	21,922 人	（-215 人）	女	22,137 人	転 出	141 人

長与町青少年健全育成

町民の つどい

「ダウン症の娘と 共に生きて」

講師 金澤 泰子 氏（書家）

※手話通訳・要約筆記あり



日時 平成**30**年**11**月**24**日(土)
開場 13:00

会場 長与町民文化ホール

参加費無料！

多くの皆さんの参加を
お待ちしております。

プログラム

- ◆13:30～ 開会行事
- ◆13:45～ 「家庭の日」・「人権」作文 &
「家庭の日・オアシス運動」・「人権」標語コンクール表彰
最優秀作文発表
- ◆15:00～ 講演
- ◆16:30～ 閉会行事

プロフィール

金澤翔子の母。1943年生まれ、明治大学卒業。書家 柳田流家元に師事。
ダウン症の娘を産んだ母は「希望がないから育てられない」と、一時は絶望を味わった。しかし、33年の時を経て、娘の金澤翔子は書道家としての道を着実に歩んでいる。子育てに悩む親はもとより障害児を抱える親など、より多くの人々に夢や希望を見いだしてほしい。

久が原書道教室主宰。東京芸術大学評議員。日本福祉大学客員教授。

● 駐車場の収容台数に限りがありますので、できるだけ乗り合わせていただくか、公共交通機関をご利用ください。

● お問い合わせ 長与町教育委員会生涯学習課 ☎801-5682（直通）

主催 長与町青少年育成連絡協議会・長与町教育委員会 共催 長与町・長与町人権擁護委員会・保護司会